



OPERAČNÍ PROGRAM
LIDSKÉ ZDROJE
A ZAMĚSTNANOST

PODPORUJEME
VAŠI BUDOUCNOST
www.esfcr.cz

Rámcová strategie rozvoje města Chomutov

Profil – Socioekonomická analýza města

Název projektu:

Chomutov - moderní úřad 21. století

Registrační číslo projektu:

CZ.1.04/4.1.01/89.00156

Obsah

Obsah.....	2
1 Úvod a metodika zpracování	4
1.1 Používané zkratky	5
2 Základní informace o městě.....	6
2.1 Geografie města.....	6
2.2 Správní členění	7
2.3 Urbanistický charakter a historie města.....	9
3 Obyvatelstvo a bydlení.....	11
3.1 Rozdělení obyvatelstva podle pohlaví a věku.....	13
3.2 Obyvatelstvo podle národnosti.....	14
3.3 Rozdělení obyvatelstva podle rodinného stavu.....	15
3.4 Obyvatelstvo podle nejvyššího ukončeného vzdělání.....	16
3.5 Obyvatelstvo podle náboženské víry.....	18
3.6 Obyvatelstvo SO ORP Chomutov	19
3.7 Bydlení	20
4 Ekonomika a trh práce	25
4.1 Ekonomická aktivita obyvatelstva.....	25
4.2 Nezaměstnanost.....	26
4.3 Ekonomické subjekty	29
4.4 Ekonomika a trh práce SO ORP Chomutov.....	33
5 Doprava	38
5.1 Automobilová doprava.....	38
5.2 Veřejná doprava	41
5.3 Cyklodoprava.....	43
6 Technická infrastruktura	45
6.1 Zdroje.....	45
6.2 Distribuční sítě.....	45
7 Občanská vybavenost	48
7.1 Školství a výchovná zařízení	48
7.2 Volnočasové aktivity	52
7.3 Tělovýchova a sport.....	53
7.4 Zájmové spolky a sdružení	55
7.5 Kulturní zařízení	56

7.6	Památky	57
7.7	Ubytovací zařízení a služby	58
7.8	Zdravotní a sociální péče	59
7.9	Bezpečnostní situace	62
8	Přírodní podmínky a životní prostředí	64
8.1	Příroda Chomutovska	64
8.2	Rekreační zóny a parky	65
8.3	Vodní systém	66
8.4	Kvalita ovzduší	67
9	Řízení rozvoje	71
10	Pozice řešeného území vůči sousedním obdobným územním jednotkám a vůči jednotkám vyšší úrovně	74
11	SWOT analýzy	81
	Seznam tabulek a grafů	85

1 Úvod a metodika zpracování

Strategický plán statutárního města Chomutova vytyčuje základní směry budoucího vývoje tohoto města v období 2014 - 2024 a umožňuje vedení magistrátu komplexní identifikaci hlavního potenciálu rozvoje ve střednědobém období.

Socioekonomická analýza neboli profil území analyzuje vývoj a aktuální stav klíčových odvětví ve městě Chomutově (dále také město, resp. Chomutov) a ve správním obvodu ORP Chomutov. Je výchozím dokumentem pro definování vlastní vize na příštích deset let. Základním charakterem socioekonomické analýzy je mapování stavu ve všech aspektech života na daném území. Smyslem je vytvořit ucelený, přehledný a podrobný koncept výstižně charakterizující ty oblasti života, které jsou pro následný vývoj v území klíčové. Cílem není podat zcela vyčerpávající přehled všech odvětví, ale především jejich cílený výběr s ohledem na důležitost a zohlednit jejich provázanost, závislost.

Při tvorbě socioekonomické analýzy je třeba přistupovat ke sběru informací s rozmyslem. Cílem není zahlcení daty, ale upozornění na hlavní vývojové trendy a vytvořit vhodnou základnu pro následnou formulaci SWOT analýzy, vize a oblastí rozvoje.

Během přípravy analýzy byla důležitým aspektem komunikace s pracovníky magistrátu, politickými představiteli, zaměstnavateli, širokou veřejností a analýza rozvojových dokumentů pro získání dat a podnětů.

Strategickým plánem přejímá město Chomutov základní principy procedur regionální politiky EU. Jedním z těchto základních principů je princip programování. Principem programování je soustředění pozornosti na dosažení střednědobých a dlouhodobých cílů zainteresovanými subjekty na vymezeném území. Ty jsou stanoveny v rozvojových dokumentech, jako je právě strategický plán rozvoje.

Tvorba tohoto dokumentu byla podpořena prostřednictvím Operačního programu lidské zdroje a zaměstnanost z Evropského sociálního fondu.

1.1 POUŽÍVANÉ ZKRATKY

Následující tabulka obsahuje základní zkratky, které jsou v tomto dokumentu používány.

Tabulka 1: Seznam zkratek

Zkratka	Význam
CHB	Chomutovská bytová a. s.
ČHMÚ	Český hydrometeorologický ústav
ČR	Česká republika
EU	Evropská unie
HUZ	Hromadná ubytovací zařízení
MMCH	Magistrát města Chomutov
MMR	Ministerstvo pro místní rozvoj ČR
MPSV	Ministerstvo práce a sociálních věcí ČR
MŠ	Mateřská škola
NUTS	Nomenklatura územních statistických jednotek (= územní jednotka)
OOP	Obvodní oddělení policie
ORP	Obec s rozšířenou působností
PO	Příspěvková organizace
SMCH	Statutární město Chomutov
SO	Správní obvod
SŠ	Střední škola
VOŠ	Vyšší odborná škola
VŠ	Vysoká škola
ZŠ	Základní škola

2 Základní informace o městě

2.1 GEOGRAFIE MĚSTA

Město Chomutov nalezneme na 50°28' severní šířky a 13°25' východní délky. Město leží v nadmořské výšce 330 m n. m., nicméně reliéf katastru města je daleko členitější a rozdíl mezi nejvýše a nejnižše položeným místem je tak 120 m. Chomutov a jeho katastrální území zabírá plochu o velikosti 2 925 ha. Od Ústí nad Labem je Chomutov vzdálen 65 km, od Prahy 90 km.

Město Chomutov leží v okrese Chomutov, který se nachází v jihozápadní části Ústeckého kraje. Okres Chomutov patří svou rozlohou 936 km² mezi středně velké okresy ČR. V Ústeckém kraji je třetím největším okresem, před ním jsou pouze okresy Louny a Litoměřice. Co se ovšem týká počtu obyvatel, svou hustotou zalidnění se řadí až na 5. místo v Ústeckém kraji¹.

Ústecký kraj leží na severozápadě České republiky. Severozápadní hranice kraje je i státní hranicí se Spolkovou republikou Německo, a to se spolkovou zemí Sasko. Na severovýchodě sousedí Ústecký kraj s Libereckým krajem, na západě s Karlovarským a také s krajem Plzeňským a na jihovýchodě se Středočeským krajem. Rozloha kraje je 5 335 km², což představuje 6,8 % rozlohy České republiky. Zemědělská půda zaujímá 52 % území kraje, lesy se rozkládají na 30 % a vodní plochy na 2 % území.

Pokud se zaměříme na okres Chomutov z geomorfologického hlediska, je možné jej rozdělit na čtyři oblasti: Žateckou pánev, Mostecký úval, Krušné hory (41 %) a vrchovinu Doupovských vrchů. Velká část území je charakteristická mírně teplým podnebím s krátkou a mírnou zimou. Průměrná teplota je zde okolo 8 °C. Právě Krušné hory ovlivňují klima v chomutovském okrese nejvíce. Díky nim je oblast chráněna proti studenému západnímu a severozápadnímu proudění, ale tím jsou také nepříznivě ovlivňovány srážky, kterých je méně. Projevuje se zde také zhoršená ventilace, závětrné víry a vlnové proudění, kvůli kterým je v oblasti často zhoršený rozptyl exhalací.

Město Chomutov lze charakterizovat jako průmyslové město. Dříve bylo město orientováno na hutnictví, hnědouhelnou těžbu, energetiku a těžký průmysl, v současnosti se spíše zaměřuje na lehký průmysl. Chomutov je také významnou železniční a silniční křižovatkou, což má kořeny již v minulosti. Dále je v posledních letech kladen důraz na rekreační aktivity např. v areálu Kamencového jezera, v Podkrušnohorském zooparku nebo na rekreační zóny v Bezručově údolí.

¹ Okres Chomutov – 134 obyvatel/ km², nejhřidčeji osídleným okresem je okres Louny - 77 obyvatel/km², nejlidnatějším je okres Ústí nad Labem - 295 obyvatel/km² v Ústeckém kraji. Zdroj: ČSÚ, rok 2013.

Obrázek č. 1: Poloha města Chomutova a jeho vzdálenost od Ústí nad Labem

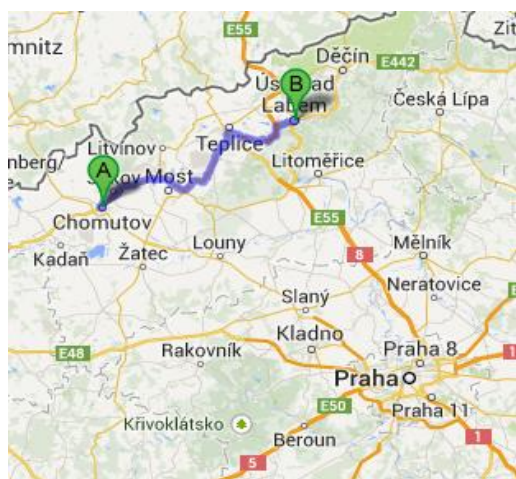

Zdroj: Googlemaps.com

2.2 SPRÁVNÍ ČLENĚNÍ

Chomutov je statutárním městem (od roku 2006) a také obcí s rozšířenou působností. Statutární město Chomutov mělo k 1. 1. 2013 49 187 obyvatel², z toho v produktivním věku 33 993. Z těchto osob 4 253 osob dojíždí do zaměstnání, 1 498 osob dojíždí do škol. Správní obvod obce s rozšířenou působností Chomutov zahrnuje území 25 obcí a svou rozlohou 486 km² zaujímá 9,1 % rozlohy Ústeckého kraje, je tak druhým největším správním obvodem v kraji. Převážná většina obyvatel žije ve městech Chomutově a Jirkově. Z celkového počtu 81 786 obyvatel v SO ORP Chomutov žije většina obyvatel ve městech Chomutov a Jirkov (k 1. 1. 2013 měla tato města dohromady 69 417 obyvatel). V produktivním věku SO ORP Chomutov je 57 536 obyvatel. Z těchto osob 6 334 dojíždí do zaměstnání, 1 996 dojíždí do škol.

Tabulka 2: Aktuální informace – statutární město Chomutov, SO ORP Chomutov k 1. 1. 2013

Obec	Počet částí obce	Počet katastrů	Katastrální výměra v ha	Počet obyvatel		Počet dojíždějících do zaměstnání	Počet dojíždějících do škol
				celkem	ve věku 15-64 let		
Chomutov	1	2	2 925	49 187	33 993	4 253	1 498
ORP Chomutov	25	77	48 600	81 786	57 536	6 334	1 996

Zdroj: ČSÚ

V roce 2003 vstoupila do 2. fáze reforma veřejné správy, jež je upravena zákonem č. 314/2002 Sb., který ukládá Ministerstvu vnitra ČR stanovit vyhláškou správní obvody obcí s rozšířenou působností a obcí s pověřeným obecním úřadem. V Ústeckém kraji je od 1. 1. 2003 16 správních obvodů obcí s rozšířenou působností, mezi nimi také obec Chomutov. Obcemi stejné úrovně jsou obec Bílina, Děčín, Kadaň, Litoměřice, Litvínov, Louny, Lovosice, Most, Podbořany, Roudnice nad Labem, Rumburk, Teplice, Ústí nad Labem, Varnsdorf a Žatec.

1. 1. 2005 došlo ke změnám územních struktur správních obvodů obcí s rozšířenou působností, v Ústeckém kraji se ale žádné změny nepromítly a struktura zůstává stejná jako v předchozích letech.

² Statutární město Chomutov je 5 nejlidnatější město Ústeckého kraje

Obrázek č. 2: Správní obvody Ústeckého kraje

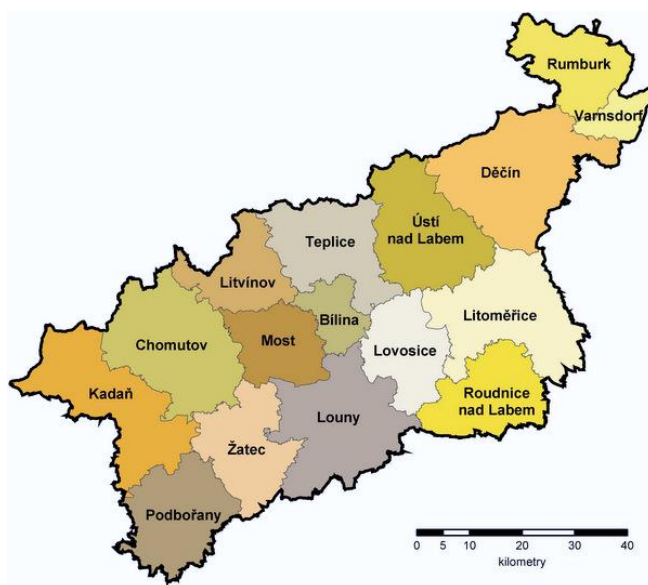

Zdroj: ČSÚ

Správní obvod obce s rozšířenou působností Chomutov sousedí se správními obvody Kadaň, Litvínov, Most a Žatec, na severozápadě hraničí se Spolkovou republikou Německo, kam vede hraniční přechod Hora Sv. Šebestiána – Reitzenhain.

Obrázek č. 3: Správní obvod Chomutov

Správní obvod Chomutov

obecně-geografická mapa



Zdroj: ČSÚ

Z geografického hlediska lze území ORP Chomutov rozdělit na oblasti³:

Podkrušnohorská oblast:

Představuje ucelené území pánevního charakteru, které se nachází na úpatí Krušných hor a dále ve vnitrozemí navazuje na zemědělskou oblast Žatecka. Do území podkrušnohorské oblasti lze zařadit tyto obce: Bílence, Březno, Droužkovice, Hrušovany, Nezabylice, Otvice, Pesvice, Spořice, Strupčice, Vrskmaň, Všehrady, Všestudy, Údlice.

Prostor představuje odlesněnou krajinu rozsáhlých ploch orné půdy. Souvislé porosty vysoké zeleně se vykytují podél vodotečí nebo terénních depresí. Zachované jsou vysázené menší lesní plochy – dubiny. Větší lesní plochy a pásy jsou vytvářeny v rámci rekultivace ploch postižených důlní činností.

Území je zčásti využito pro těžbu hnědého uhlí (povrchové lomy) a další aktivity palivoenergetického, chemického, strojírenského a elektrotechnického průmyslu se související technickou infrastrukturou.

Městská oblast souměstí Chomutov - Jirkov:

Lze ji označit za přirozené centrum ORP s úplnou nabídkou občanské vybavenosti. V minulosti byl rozvoj Chomutova a Jirkova založen na industriálním rozmachu regionu, kde základ tvořil palivoenergetický komplex a strojírenská výroba v Chomutově. Pro doplnění pracovní síly v regionu a pro přesuny obyvatel z oblastí zasažených těžbou byla realizována v 70. a 80. letech rozsáhlá panelová zástavba, která propojila Chomutov a Jirkov do jedné urbanistické aglomerace. Problémem dnešních sídlišť, přestože velká část bytového fondu je ve vlastnictví obyvatel, je jejich částečné vylidňování s tím, že dochází k přesídlení občanů do okolních obcí, kde se vytváří podmínky pro výstavbu rodinných domů. Město Jirkov je propojeno urbanisticky s Chomutovem. Obě města tvoří samostatný správní celek. Podél paty Krušných hor se nachází spojené urbanizované území ve sledu: Málkov, Černovice, Spořice, Droužkovice, Chomutov, Jirkov a Vysoká Pec.

Krušnohorská oblast:

Na náhorní plošině Krušných hor se nacházejí obce: Blatno, Boleboř, Kalek, Hora Svatého Šebestiána, Výsluní, Místo, Křimov.

Pro tyto obce je stěžejní dopravní přístup, problematický zejména v zimních měsících – charakter nezalesněné krajiny umožňuje minimální ochranu komunikací před sněhem-Místo, Výsluní.

Tyto obce plní v současné době zčásti rekreační a zčásti residenční funkci s podnikáním, zaměřeným na turistiku a správu krajiny.

2.3 URBANISTICKÝ CHARAKTER A HISTORIE MĚSTA

Město Chomutov tvoří urbanistický celek (souměstí) s Jirkovem. Do velké míry jsou funkčně i urbanisticky součástí této aglomerace i samostatné obce Černovice, Otvice, Spořice. Tato aglomerace je v novodobém vývoji spjata s hornictvím, energetikou, těžkým průmyslem a špatným životním prostředím. Tím, jak v současné době postupně došlo útlumu těžby, energetiky a hutnictví, je stále více kladen důraz na rozvoj rekreačních aktivit a rekreačních zón (Kamencové jezero, Podkrušnohorský zoopark atd.). Zároveň toto souměstí představovalo

³ Zdroj: MMCH

a přestavuje místo, kde se koncentrují služby pro obyvatele z blízkého okolí (sociální služby, školská zařízení, zdravotní péče apod.). Předpokladem pro další rozvoj jsou vybudované průmyslové plochy, technická infrastruktura a stabilní počet ekonomických subjektů. Celou aglomeraci lze rozdělit do několika funkčních celků: centrum města Chomutova, historické jádro Jirkova, jih s těžebními poli a zemědělskou zónou, severovýchodní část tvoří rekreační zóna (Podkrušnohorský zoopark, Kamencové jezero, Otvické rybníky), na západě prostor doplňuje obytná funkce. Středem města Chomutov protéká řeka Chomutovka a okrajem města protéká Podkrušnohorský přívaděč. Krušné hory jsou známé svojí nabídkou volnočasových aktivit jak v zimním, tak v letním období.

Město Chomutov vzniklo na křižovatce starých obchodních cest, které spojovaly Prahu s německým Lipskem a Cheb s Ústím nad Labem. V roce 1252 můžeme najít první zmínku o městě Chomutově, který v té době získali němečtí rytíři. Od roku 1411, kdy král Václav IV. odňal město řádu rytířů, mělo město několik feudálních majitelů. Těmi nejvýznamnějšími byli páni z Vřesovic, Calta z Kamenné Hory, Veitmilové a Lobkovicové. Od 16. století se ve městě těžil kamenec a díky Kamencovému jezeru, které vzniklo v prostoru těžby v 19. století, se Chomutov stal známým rekreačním střediskem.

V roce 1605 odkoupilo město od královské komory panství až k saské hranici a stalo se tak svobodným a posléze i královským městem. Třicetiletá válka a období následující po ní přineslo městu stagnaci. Rozvoje se dočkalo až ve druhé polovině 19. století a to díky vývoji těžby uhlí a železářského průmyslu. Jak bylo zmíněno už výše, roku 1870 se stává Chomutov důležitým železničním uzlem. V roce 1938 dosáhlo město až 30. tisíců obyvatel. Po druhé světové válce se město začínalo rozvíjet, rozšiřovaly se průmyslové podniky a také bytová výstavba. Stavba sídlišť v 70. letech 20. století spojila urbanistický Chomutov a sousední Jirkov. Po roce 1989 je pozorován útlum těžkého průmyslu, což přispělo k vylepšení životního prostředí. Důraz byl více kladen na rekreační aktivity v areálu Kamencového jezera, ale také v Podkrušnohorském zooparku a rekreační zóně v Bezručově údolí. I díky těmto rekreačním zónám je v současnosti Chomutov zajímavým turistickým cílem.⁴

⁴ Zdroj: <http://www.chomutov-mesto.cz>

3 Obyvatelstvo a bydlení

Město Chomutov mělo (k 1. 1. 2013) 49 187 obyvatel. V posledních letech ovšem populace klesala a to převážně z důvodu migrace, která je způsobena sníženými pracovními příležitostmi a také místní bytovou politikou. Problém je také úroveň vzdělanosti obyvatelstva, která trpí důsledky politiky před rokem 1989, kdy bylo město orientováno na těžký průmysl. Co se týká věku obyvatelstva, Chomutovsko je jedním z regionů s nejmladším obyvatelstvem.

Vývoj v počtu obyvatel mezi lety 1971 – 2012 ukazuje, že v posledních letech je pozorovatelný pokles v počtu obyvatel, blíží se 50 tisícové hranici. V roce 2007 byla tato hranice překonána a od tohoto roku se počet obyvatel pohybuje okolo 49 tisíc.

Graf 1: Vývoj v počtu obyvatel mezi lety 1971 – 2012 (stav k 31. 12.)

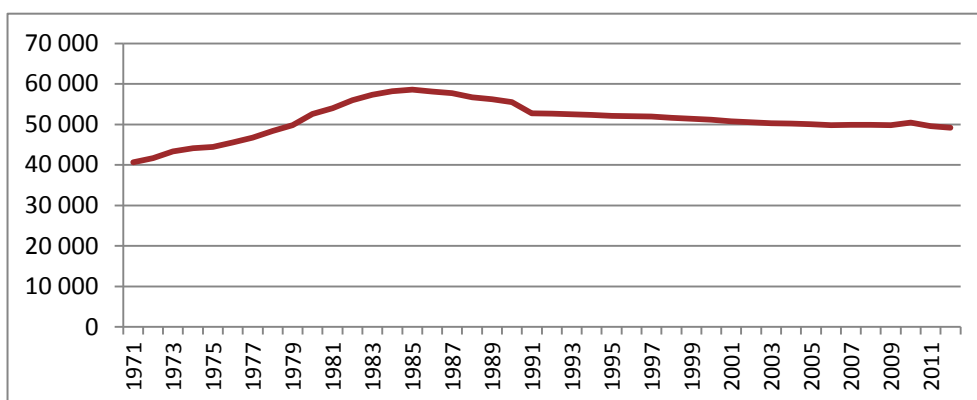

Zdroj: ČSÚ

Mezi sledovanými lety 2002 až 2012 je vidět několik tendencí. Přírozený přírůstek, tj. počet narozených minus počet zemřelých, byl převážně vždy v kladných hodnotách, tj. rodilo se více lidí, než umíralo, pouze v roce 2003 byl přírozený přírůstek záporný. Od roku 2011 ale pozorujeme negativní přírozený přírůstek, který pokračoval také v roce 2012.

Druhou složkou celkového přírůstku obyvatelstva je migrační přírůstek. Ten se skládá z počtu přistěhovalých minus odstěhovaných obyvatel. Migrační přírůstek je téměř ve všech letech záporný, pouze v roce 2007, 2008 a 2010 byl kladný.

Celkový přírůstek obyvatel v roce 2012 je záporný, tj. oproti předchozímu roku o -353. Přírozený přírůstek obyvatel je také záporný, a to -26. Mezi lety 2002 a 2012 vidíme, že celkový přírůstek je víceméně neustále záporný, což ukazuje na odliv obyvatelstva z města Chomutova. Následující tvrzení jsou doložena tabulkou a následně zobrazena v grafu.

Tabulka 3: Pohyb obyvatelstva ve městě Chomutově

Rok	Stav 1.1.	Narození	Zemřelí	Přistě- hovalí	Vystě- hovalí	Přírůstek přirozený	Přírůstek migrační	Přírůstek celkový	Stav 31.12.
2002	50 795	532	516	1 023	1 320	16	-297	-281	50 514
2003	50 514	484	494	1 083	1 336	-10	-253	-263	50 251
2004	50 251	520	503	1 158	1 250	17	-92	-75	50 176
2005	50 176	521	505	1 210	1 375	16	-165	-149	50 027
2006	50 027	500	478	1 132	1 364	22	-232	-210	49 817
2007	49 817	561	500	1 695	1 691	61	4	65	49 882
2008	49 882	595	465	1 482	1 568	130	-86	44	49 926
2009	49 926	570	516	1 100	1 285	54	-185	-131	49 795
2010	49 795	583	490	1 918	1 365	93	553	646	50 441
2011	49 650	526	530	1 389	1 495	-4	-106	-110	49 540
2012	49 540	498	524	1 280	1 607	-26	-327	-353	49 187

Zdroj: ČSÚ

Je nutné si všimnout, že za poklesem počtu obyvatel nestojí pouze pohyb v počtu narozených a zemřelých. Mnohem významnější je zde problém migrace, kdy mezi rokem 2011 a 2012 odešlo z Chomutova 327 obyvatel. Jak je vidět na grafu, i když v letech 2002 až 2006 byl přirozený přírůstek kladný, převážil ho svou velikostí migrační přírůstek, jenž byl záporný a tím pádem byl celkový přírůstek obyvatel v Chomutově v těchto letech také záporný. Zajímavé jsou roky 2007, 2008 a 2010, které vykazují kladný celkový přírůstek. Hlavně rok 2010 stojí za zmínku, neboť zde došlo k naprosto jiné tendenci, celkový přírůstek obyvatelstva se velmi zvýšil a pohyboval se výrazně v kladných hodnotách. Roky 2011 a 2012 jsou pak již ovšem roky se zápornými celkovými přírůstky.

Mezi lety 2002, tj. 1. 1. 2002, kdy byl celkový počet obyvatel 50 795, poklesla hodnota na 49 187 v roce 2012, tj. 31. 1. 2012. Celkově se jedná o pokles v absolutní hodnotě 1 608 obyvatel.

Graf 2: Celkový přírůstek obyvatelstva

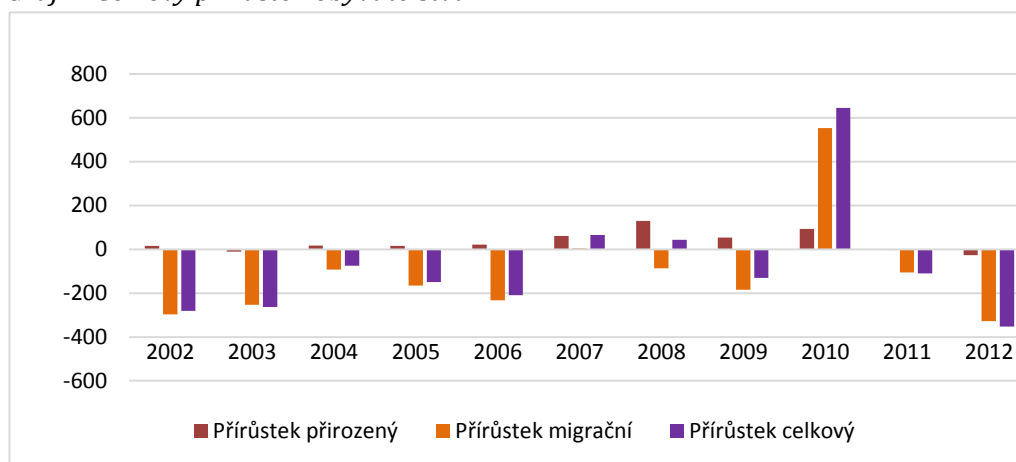

Zdroj: ČSÚ

3.1 ROZDĚLENÍ OBYVATELSTVA PODLE POHLAVÍ A VĚKU

Pokud se zaměříme na rozdělení obyvatelstva podle pohlaví a věku, je zřejmé, že ve městě Chomutově žije poměrně více žen. Jak dokazuje následující tabulka, mezi lety 2002 a 2012 žilo ve městě vždy více ženského obyvatelstva. V roce 2002 to bylo 51,3 %, v roce 2012 o deset let později 50,4 %, takže vidíme klesající tendenci a postupné vyrovnávání s muži.

Tabulka 4: Rozložení obyvatelstva podle pohlaví

	Počet obyvatel k 31.12.	v tom podle pohlaví			
		muži	%	ženy	%
2002	50 514	24 584	48,7%	25 930	51,3%
2003	50 251	24 460	48,7%	25 791	51,3%
2004	50 176	24 428	48,7%	25 748	51,3%
2005	50 027	24 375	48,7%	25 652	51,3%
2006	49 817	24 267	48,7%	25 550	51,3%
2007	49 882	24 319	48,8%	25 563	51,2%
2008	49 926	24 360	48,8%	25 566	51,2%
2009	49 795	24 323	48,8%	25 472	51,2%
2010	50 441	24 931	49,4%	25 510	50,6%
2011	49 540	24 562	49,6%	24 978	50,4%
2012	49 187	24 378	49,6%	24 809	50,4%

Zdroj: ČSÚ

Rozdělení obyvatelstva podle tří věkových skupin ukazuje následující tabulka. Věková struktura odpovídá v základních rysech strukturu obyvatelstva České republiky. Počet osob starších 65 byl v roce 2002 okolo 12 %, v roce 2012 je to již bezmála 16 %, což ukazuje na jasný trend stárnutí populace. Toto číslo by se mohlo ještě navyšovat. Důvodem je dožívání početnější generace narozené koncem 40-tých let. Pokud se podíváme na obyvatelstvo v produktivním věku mezi 15 a 64 lety, jeho podíl mezi lety 2002 a 2012 poklesl cca o 5 %. Počet obyvatel v mladším věku, tj. od 0 do 14 se pohybuje ve sledovaných letech mezi 14 a 15 %.

Tabulka 5: Počet obyvatel dle věkových skupin

	Počet obyvatel k 31.12.	v tom ve věku					
		0 až 14 let	%	15 až 64 let	%	65 a více let	%
2002	50 514	7 698	15,2%	36 834	73,0%	5 982	11,8%
2003	50 251	7 544	15,0%	36 683	73,0%	6 024	12,0%
2004	50 176	7 448	14,8%	36 612	73,0%	6 116	12,2%
2005	50 027	7 335	14,7%	36 441	72,8%	6 251	12,5%
2006	49 817	7 226	14,5%	36 170	72,6%	6 421	12,9%
2007	49 882	7 229	14,5%	36 101	72,4%	6 552	13,1%
2008	49 926	7 185	14,4%	35 952	72,0%	6 789	13,6%
2009	49 795	7 180	14,4%	35 667	71,6%	6 948	14,0%
2010	50 441	7 353	14,6%	35 945	71,2%	7 143	14,2%
2011	49 540	7 347	14,8%	34 778	70,2%	7 415	15,0%
2012	49 187	7 387	15,0%	33 993	69,1%	7 807	15,9%

Zdroj: ČSÚ

V roce 2001 a 2011 probíhalo v České republice sčítání lidu, domů a bytů. Následující dvě tabulky vycházejí z této databáze.

Mezi lety 2001 až 2011 lze sledovat několik zajímavých změn. Jak bylo řečeno již výše, počet obyvatel se mezi těmito lety snížil z 51 007 v roce 2001 na 48 328⁵ v roce 2011. Nejpočetnější skupinou, co se věku týče, byla v roce 2001 skupina obyvatel ve věku 15-64 let. Tato skupina činila 73 % všech obyvatel města Chomutova. Větší zastoupení v této skupině měli muži. Skupina lidí starších 64 let vykazala v roce 2001 11 % z celkového počtu obyvatel, významněji byly zastoupeny ženy, což odpovídá celorepublikové statistice.

Tabulka 6: Rozdělení obyvatelstva podle věkových skupin v roce 2001

2001	Obyvatelstvo celkem		v tom	
	abs.	%	muži	ženy
Obyvatelstvo celkem	51 007	100%	24 890	26 117
0 - 14	8 011	16%	4 048	3 963
15 - 64	37 148	73%	18 616	18 534
65 a více let	5 846	11%	2 226	3 620

Zdroj: SLBD 2001

Právě skupina lidí starších 65 let je důležitá kategorie, protože mezi lety 2001 a 2011 se tato kategorie zvýšila o 3,5 %, tj. v roce 2001 z 11 % na 14,5 % v roce 2011. Na těchto číslech je vidět proces stárnutí populace ve městě Chomutově. Opět i v roce 2011 jsou nejvíce zastoupeny ženy, což potvrzuje skutečnost, že se ženy statisticky dožívají vyššího věku než muži.

Oproti tomu podíl obyvatel ve věku mezi 0 a 14 lety ve sledovaných deseti letech poklesl z 16 % v roce 2001 na 14,5 % v roce 2011. Také skupina osob mezi 14 a 64 lety poklesla, a to celkově o 3 %.

Tabulka 7: Rozdělení obyvatelstva podle věkových skupin v roce 2011⁶

2011	Obyvatelstvo celkem		v tom	
	abs.	%	muži	ženy
Obyvatelstvo celkem	48 328	100%	23 774	24 554
0 - 14	6 944	14,5%	3 475	3 469
15 - 64	34 028	70%	17 288	16 740
65 a více let	7 023	14,5%	2 794	4 229

Zdroj: SLBD 2011

3.2 OBYVATELSTVO PODLE NÁRODNOSTI

Národnostní skladba města Chomutova je členitá, žije zde cca 2 500 cizinců. Rozdělení národnostní skladby je shrnuto v následující tabulce. Data pocházejí ze statistického šetření Sčítání lidu, domů a bytů, které proběhlo v roce 2001 a v roce 2011. Na těchto datech lze pozorovat vývojové tendence ve městě Chomutově v průběhu 10 let.

Největší skupinou, která se ve městě nachází, je národnost česká, v roce 2001 se k ní přihlásilo 89,44 % všech obyvatel. V roce 2011 již tento podíl poklesl, a to na 66,5 %. Druhou největší národnostní skupinou v Chomutově je slovenská národnost, v roce 2001 se k ní přihlásilo 3,86 %, v roce 2011 to bylo už pouze 1,9 %. Třetí největší národností, ke které se obyvatelé

⁵ Data k: 26. 3. 2011

⁶ Data k: 26. 3. 2011

města Chomutova přihlásili, byla v roce 2001 německá národnost (tj. 1,36 %). Tato skutečnost má historické kořeny a je samozřejmě ovlivněna polohou Chomutova, který sousedí s Německem. V roce 2011 byl tento poměr 0,7 %.

V roce 2011 lze pozorovat, že 27,7 % obyvatel města Chomutova se nepřihlásilo pod žádnou z hlavních národností. Tato data shrnuje následující tabulka.

Tabulka 8: Rozdělení obyvatelstva podle národnosti v městě Chomutově

Rozdělení obyvatelstva podle národnosti	2001		2011	
	abs.	%	abs.	%
česká	45 620	89,44	32 125	66,5
moravská	76	0,15	51	0,1
slezská	4	0,01	1	0
slovenská	1 967	3,86	913	1,9
romská	73	0,14	108	0,2
polská	104	0,2	58	0,1
německá	693	1,36	334	0,7
ruská	56	0,11	50	0,1
ukrajinská	142	0,28	163	0,3
vietnamská	293	0,57	360	0,7
ostatní *	447	0,88	N/A	N/A
neurčeno **	N/A	N/A	13 388	27,7

* Statistika roku 2001

Zdroj: SLBD 2001, 2011

** Statistika roku 2011

3.3 ROZDĚLENÍ OBYVATELSTVA PODLE RODINNÉHO STAVU

Podle rodinného stavu rozdělujeme obyvatelstvo na svobodné, ženaté/vdané, rozvedené a vdovy/vdovce.

Podle následující tabulky bylo v roce 2001 nejvíce obyvatelstva zařazeného do skupiny ženatí a vdané. Svobodní byli zastoupeni méně, v roce 2001 jich bylo 19 680 a větší část tvořili muži (55 %). U kategorie rozvedení oproti tomu bylo více žen, tj. 57 %. Velký převis žen vidíme v roce 2001 také u kategorie vdovy, což koresponduje s tvrzením, že se ženy dožívají statisticky delšího věku.

V roce 2011 se trend změnil. Na první místo se dostali svobodní – 20 154. Větší počet svobodných tvořili muži (55 %). Druhou skupinou byli ženatí a vdané, opět převažovali muži (51 %). U skupiny rozvedených a vdov převažují opět ženy. V roce 2011 bylo v Chomutově 3 535 vdov a vdovců, z toho 83 % tvořily ženy.

Tabulka 9: Rozdělení obyvatelstva podle rodinného stavu a pohlaví

	2001					2011					
	Celkem	muži	v %	ženy	v %	Celkem	muži	v %	ženy	v %	
Obyvatelstvo celkem	51 007	24890	49%	26117	51%	48 328	23 774	49%	24 554	51%	
z toho rodinný stav	svobodní, svobodné	19 680	10742	55%	8938	45%	20 154	11 141	55%	9 013	45%
	ženatí, vdané	21 549	10729	50%	10820	50%	17 996	9 101	51%	8 895	49%
	rozvedení, rozvedené	5 088	2193	43%	2895	57%	6 450	2 784	43%	3 666	57%

	vdovci, vdovy	3 631	595	16%	3036	84%	3 535	598	17%	2 937	83%
	nezjištěno	1 059	631	60%	428	40%	-	-		-	

Zdroj: SLBD 2001, 2011

Kategorie ženatí a vdané či rozvedení a rozvedené se dá ještě rozšířit. Je možné se podívat na vývoj v počtu sňatků a rozvodů ve sledovaném období let 2001 až 2011. Lze vidět, že tyto dvě kategorie se nijak významně nemění. Dá se říci, že průměrný počet sňatků je cca 281 za rok. Oproti tomu průměrný počet rozvodů za posledních deset let je cca 219 za rok. To znamená, že se obyvatelé města za posledních 10 let průměrně více brali, než rozváděli.

Tabulka 10: Počet sňatků a rozvodů

Rok	Sňatky	Rozvody
2001	245	226
2002	273	192
2003	236	204
2004	267	272
2005	223	191
2006	259	203
2007	310	186
2008	302	189
2009	251	215
2010	243	176
2011	210	142
Průměrně za 10 let	281	219

Zdroj: ČSÚ

3.4 OBYVATELSTVO PODLE NEJVYŠŠÍHO UKONČENÉHO VZDĚLÁNÍ

Vzdělanostní struktura v městě Chomutově se za poslední roky zlepšila. Poklesla kategorie osob se základním vzděláním. Tato skupina je problematická, neboť hůře nachází uplatnění na trhu práce. V roce 2001 vykazovala tato kategorie 26 %, v roce 2011 už pouze 21 %. Naopak vzrostl podíl osob se středoškolským vzděláním zakončeným maturitou (v roce 2001 – 22 %, v roce 2011 – 25 %) a osob s vysokoškolským vzděláním (v roce 2001 – 5 %, v roce 2011 – 8 %). Je tedy možno vidět trend vyššího vzdělávání obyvatelstva, který by měl být i nadále podporován. Pokud se podíváme na zkoumaný rok 2011, nejvíce obyvatel spadá do skupiny střední vzdělání včetně vyučení bez maturity. Druhou největší skupinou jsou obyvatelé ve skupině úplné střední vzdělání s maturitou (25 %).

Tabulka 11: Obyvatelstvo podle nejvyššího ukončeného vzdělání

		2001				2011			
		Celkem		muži	ženy	Celkem		muži	ženy
Obyvatelstvo ve věku 15 a více let		42996		20842	22154	41695		20423	21272
podle stupně vzdělání	základní včetně neukončeného	11329	26%	4080	7249	8 662	21%	3 219	5 443
	střední vč. vyučení bez maturity	15893	37%	9222	6671	13 678	33%	7 840	5 838
	Úplné střední (s maturitou)	9660	22%	4361	5299	10 271	25%	4 556	5 715

Vyšší odborné a nástavbové studium	1359	3%	545	814	1 596	4%	575	1021
Vysokoškolské	2359	5%	1296	1063	3 231	8%	1 592	1 639

Zdroj: ČSÚ, vlastní výpočty autora

Pokud bychom porovnali vzdělanostní strukturu města Chomutova se vzdělanostní strukturou ORP Chomutov, Ústeckého kraje a České republiky, dostaneme následující výstupy:

Jak lze pozorovat z následujícího grafu, skupina obyvatel bez vzdělání spolu s dokončeným a nedokončeným základním vzděláním je vysoká jak v Ústeckém kraji, tak i v ORP Chomutov a v samém Chomutově. Pokud bychom ji srovnali s celorepublikovým průměrem, je o cca 3 % vyšší (ČR – 18 %, Chomutov 21 %, ORP Chomutov 23 %).

Významný rozdíl je také možno vidět u osob vysokoškolsky vzdělaných, kdy v roce 2011 bylo v ČR průměrně 12 % všech obyvatel vysokoškolsky vzdělaných, v Chomutově to bylo pouze 8 %, tedy o 4 p. b. méně a v ORP Chomutov 7%, což je o 5 p. b. méně.

Skupina obyvatel s úplným středním vzděláním je také v Chomutově nižší, tj. 25 %, v ORP Chomutově 24 %, celorepublikově se tato hodnota pohybovala v roce 2011 na 27 %.

Celkově se tedy dá říci, že v porovnání s celorepublikovým průměrem má město Chomutov a ORP Chomutov horší vzdělanostní strukturu obyvatel. Pozitivní je ovšem vývoj vzdělanosti. Za posledních 10 let se snížila skupina lidí bez či se základním vzděláním a zvýšila skupina lidí s vysokoškolským vzděláním.

Graf 3: Vzdělanostní struktura

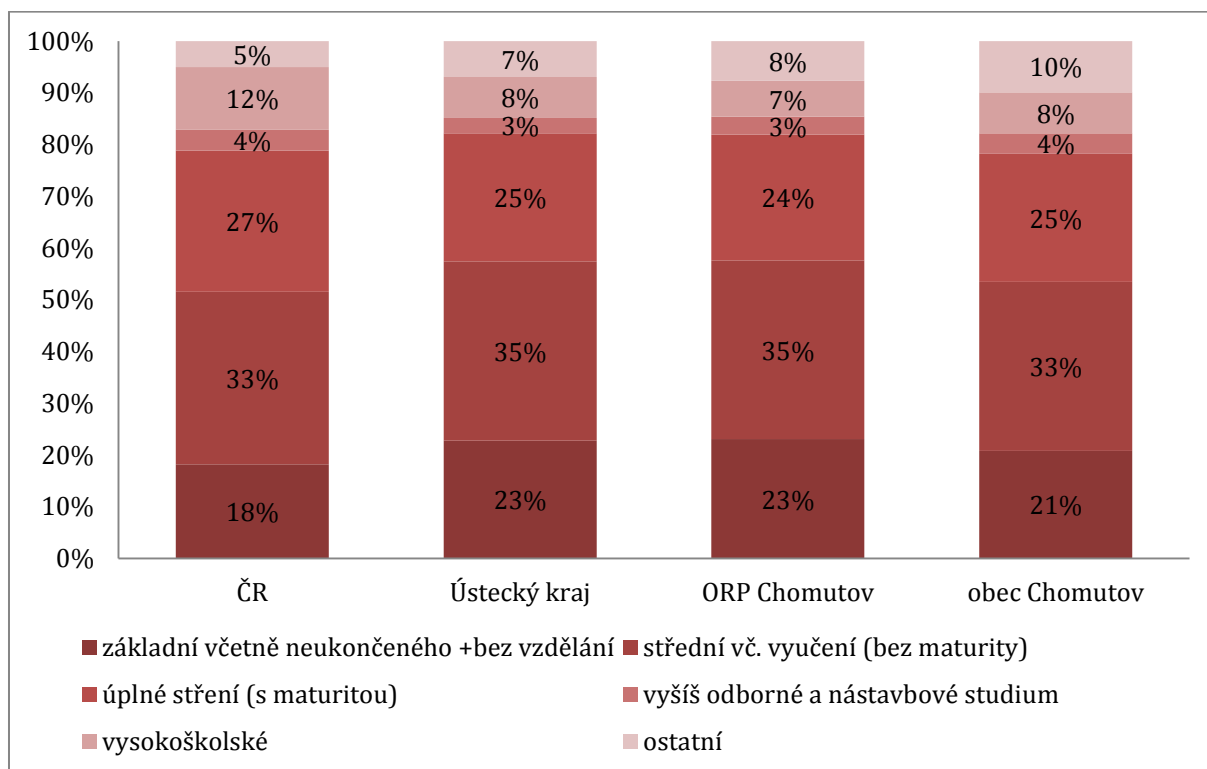

Zdroj: SLBD 2011, autor

3.5 OBYVATELSTVO PODLE NÁBOŽENSKÉ VÍRY

Obyvatelstvo města Chomutova lze také rozdělit podle náboženské víry, ke které se obyvatelé hlásí. Sčítání lidu, domů a bytů probíhalo ve sledovaných letech 2001 a 2011.

V roce 2001 se mezi věřící počítalo 15,71 % obyvatelstva Chomutova. Největší část obyvatelstva (11,88 %) se zařadila mezi římskokatolickou církev. Další církve, ke kterým se obyvatelé Chomutova v roce 2001 hlásili, byly: Církev československá husitská, Církev českokobratrská evangelická, Pravoslavná církev, Svědkové Jehovovi, Adventisté sedmého dne, Starokatolická církev a skupina ostatních. Jejich rozložení ukazuje následující tabulka.

Tabulka 12: Rozdělení věřících podle náboženské víry v roce 2001

Obyvatelstvo celkem	Věřící úhrnem	v tom církev (vyznání, víra)							
		římsko-katolická	čs. husitská	českokobratrská evangelická	pravoslavná	Svědkové Jehovovi	adventisté sedmého dne	starokatolická	ostatní
51 007	8 012	6 058	221	269	190	244	22	6	1 002
	15,71%	11,88%	0,43%	0,53%	0,37%	0,48%	0,04%	0,01%	1,96%

Zdroj: ČSÚ, vlastní výpočty autora

V roce 2011, kdy proběhlo další statistické šetření Sčítání lidu, domů a bytů, se mezi věřící, ať už řadící se k církvi či nikoliv, přihlásilo 11 % obyvatelstva. 44 % obyvatelstva uvedlo v šetření, že je bez náboženské víry, 45 % tuto informaci neuvedlo.

Tabulka 13: Rozdělení obyvatelstva podle víry v roce 2011

	2011	
Obyvatelstvo celkem	48 328	100%
Věřící - nehlásící se k žádné církvi ani náboženské společnosti	2 439	5%
Věřící - hlásící se k církvi, náboženské společnosti	2 665	6%
Bez náboženské víry	21 268	44%
Neuvedeno	21 955	45%

Zdroj: ČSÚ, vlastní výpočty autora

Z věřících, kteří se hlásili v roce 2011 k nějaké náboženské společnosti (bylo jich 2 665), patřila největší část mezi římskokatolické věřící, tj. 57 % všech věřících hlásících se k církvi či náboženské společnosti. Dalšími církvemi zastoupenými v městě Chomutově v roce 2011 byla Církev československá husitská, Českobratrská církev evangelická, Náboženská společnost Svědkové Jehovovi a Pravoslavná církev v českých zemích.

Tabulka 14: Rozdělení obyvatelstva podle náboženské víry v roce 2011

		2011	
Věřící - hlásící se k církvi, náboženské společnosti		2 665	
z toho	Církev římskokatolická	1 514	57%
	Církev československá husitská	70	3%
	Českokobratrská církev evangelická	79	3%
	Náboženská společnost Svědkové Jehovovi	107	4%
	Pravoslavná církev v českých zemích	147	6%

Zdroj: ČSÚ, vlastní výpočty autora

3.6 OBYVATELSTVO SO ORP CHOMUTOV

Pro srovnání vývoje počtu obyvatel v Chomutově a přilehlého území lze využít i data za ORP Chomutov v následující tabulce, kde v letech 2005 až 2012 nedocházelo k významným změnám v počtu obyvatelstva, výjimkou je pouze rok 2010, kdy můžeme pozorovat zvýšený nárůst počtu obyvatel na území ORP.

Tabulka 15: Demografický vývoj počtu obyvatel SO ORP Chomutov (stav k 1.1.)

Vývoj počtu obyvatel	2005	2006	2007	2008	2009	2010	2011	2012
Počet obyvatel celkem	81 251	81 245	81 632	81 977	82 100	82 953	82 013	81 786

Zdroj: ČSÚ

Pokud se zaměříme na rozdělení obyvatelstva podle pohlaví, je zřejmé, že na území ORP Chomutov žije více žen. Jak dokazuje následující tabulka, žilo na území ORP Chomutov v uváděných letech více ženského obyvatelstva. Podíl žen dosahuje nad 50 % podílu počtu obyvatel.

Tabulka 16: Rozložení obyvatelstva podle pohlaví za SO ORP Chomutov

	v tom podle pohlaví			
	muži	%	ženy	%
2005	39 847	49,04%	41 404	50,96%
2006	39 852	49,05%	41 393	50,95%
2007	40 112	49,14%	41 520	50,86%
2008	40 332	49,20%	41 645	50,80%
2009	40 363	49,16%	41 737	50,84%
2010	41 138	49,59%	41 815	50,41%
2011	40 822	49,78%	41 191	50,22%
2012	40 709	49,78%	41 077	50,22%

Zdroj: ČSÚ

Rozdělení obyvatelstva podle tří věkových skupin ukazuje následující tabulka. Věková struktura odpovídá v základních rysech struktuře obyvatelstva České republiky a města Chomutova. Počet osob starších 65 postupně rostl a dostal se na úroveň 14,16 %, což ukazuje na postupný trend stárnutí populace. Toto číslo by se mohlo ještě navyšovat. Pokud se podíváme na obyvatelstvo v produktivním věku mezi 15 a 64 lety, jeho podíl dosáhl 70,35 % počtu obyvatel. Počet obyvatel v mladším věku, tj. od 0 do 14 se pohybuje ve sledovaných letech přes 15 %. Přestože dochází k postupnému stárnutí populace. Zajímavostí je, že ve městě Chomutov je vyšší podíl osob starších 65 let než na území ORP Chomutov.

Tabulka 17: Počet obyvatel dle věkových skupin za SO ORP Chomutov

	v tom ve věku					
	0 až 14 let	%	15 až 64 let	%	65 a více let	%
2005	12 776	15,72%	59 155	72,81%	9 320	11,47%
2006	12 519	15,41%	59 166	72,82%	9 560	11,77%
2007	12 407	15,20%	59 483	72,87%	9 742	11,93%
2008	12 403	15,13%	59 561	72,66%	10 013	12,21%
2009	12 487	15,21%	59 351	72,29%	10 262	12,50%
2010	12 665	15,27%	59 767	72,05%	10 521	12,68%
2011	12 590	15,35%	58 419	71,23%	11 004	13,42%
2012	12 670	15,49%	57 536	70,35%	11 580	14,16%

Zdroj: ČSÚ

Co se týká rozdělení obyvatel na území ORP Chomutov, převažuje dle SLDB 2011 národnost česká, tj. 68 %, velké procento obyvatel (28 %) neuvedlo žádnou národnost. Pokud vezmeme v potaz data Ředitelství služeb cizinecké policie Ministerstva vnitra ČR, tak k 31. 12. 2011 žilo v okrese Chomutov 5 440 cizinců⁷ (nejvíce občané se stáním občanstvím z Vietnamu, Slovenska a Ukrajiny).

Tabulka 18: Rozdělení obyvatelstva podle národnosti v za SO ORP Chomutov

Rozdělení obyvatelstva podle národnosti	2011	
	abs.	%
česká	53 738	68%
moravská	80	0,1%
slezská	2	N/A
slovenská	1 518	2%
německá	564	1%
polská	88	0,1%
romská	153	0,2%
ukrajinská	279	0,4%
vietnamská	518	1%
neuvedeno	21 626	28%

Zdroj: SLDB 2011

3.7 BYDLENÍ

Podle statistického šetření Sčítání lidu, domů a bytů bylo v Chomutově v roce 2001 celkem 3 631 domů. Z nich bylo 2 196 rodinných domů, 1 321 bytových domů. Většina těchto domů je obydlených. Rodinné domy vlastnily převážně fyzické osoby. Bytové domy naopak byly ve vlastnictví obce.

⁷ ČSÚ: Ředitelství služeb cizinecké policie Ministerstva vnitra ČR; bez osob s platným azylem

V roce 2011 bylo ve městě Chomutově celkem 3 996 domů. 2 524 bylo rodinných domů a 1 357 bytových domů. Opět většina z nich byla obydlených. Jako v roce 2001, tak i v roce 2011 většinu rodinných domů vlastnily fyzické osoby.

Vlastnictví bytových domů se mezi lety 2001 a 2011 ale změnilo, přešlo převážně do spoluvlastnictví vlastníků bytů, části z nich ale stále vlastní město a bytové družstvo.

Tabulka 19: Domovní fond v roce 2001 a 2011 ve městě Chomutově

		2001			2011			
		Celkem	rodinné domy	bytové domy	Celkem	rodinné domy	bytové domy	ostatní budovy
Domy úhrnem		3 631	2 196	1 321	3 996	2 524	1 357	115
Domy obydlené		3 478	2 088	1 302	3 752	2 321	1 335	96
z toho podle vlastnictví domu	fyzická osoba	2 119	1 991	104	2 378	2 195	164	19
	obec, stát	802	41	739	128	17	98	13
	bytové družstvo	271	-	271	96	-	96	-
	spoluvlastnictví vlastníků bytů	255	-	-	578	37	540	1

Zdroj: ČSÚ

Období výstavby a tím pádem také stáří domů ukazuje následující tabulka. Nejvíce domů, které v roce 2011 byly vykázány v Chomutově, bylo vystaveno mezi lety 1920 – 1970, tzn., že v současnosti jsou tyto domy cca 40 – 90 let staré. V této době probíhala nejvíce výstavba jak rodinných, tak i bytových domů.

Pro bytové domy byla významná také léta 1971 – 1980, tj. spousta bytových domů ve městě vykazuje stáří cca 30 - 40 let. Větší nárůst výstavby rodinných domů je pozorován mezi lety 2001 – 2011, kdy jich přibýlo 299.

Tabulka 20: Domy v Chomutově podle období výstavby

		Celkem	rodinné domy	bytové domy	ostatní budovy
Domy úhrnem		3 996	2 524	1 357	115
Domy obydlené		3 752	2 321	1 335	96
z toho podle období výstavby nebo rekonstrukce domu	1919 a dříve	305	249	46	10
	1920 - 1970	1 802	1 159	633	10
	1971 - 1980	570	204	359	7
	1981 - 1990	389	189	198	2
	1991 - 2000	257	215	30	12
	2001 - 2011	299	258	38	3

Zdroj: ČSÚ

Nyní se od domů přesuneme k bytům (tabulka 17). Obydlené byty podle právního důvodu užívání vykazují v Chomutově následující charakteristiky. Nejvíce obydlených bytů bylo v roce 2001 nájemních (60,69 %). Druhou největší skupinou byly byty družstevní (20,57 %). Všechny družstevní byty spadaly do kategorie bytové domy. Převážná část nájemních bytů spadala také pod bytové domy. Oproti tomu byty v rodinném domě byly z většiny ve vlastním domě.

V roce 2011 bylo nejvíce bytů v osobním vlastnictví (35,49 %). Druhou největší kategorií byly byty nájemní, následovaly byty družstevní. Byty, které se nacházely v rodinném domě, byly téměř ze 100 % ve vlastním domě. Byty v bytových domech byly nejvíce v osobním vlastnictví, dále potom nájemní a družstevní byty.

Tabulka 21: Byty podle právního důvodu užívání v letech 2001 a 2011

		2001				2011			
		Celkem		rodinné domy	bytové domy	Celkem		rodinné domy	bytové domy
Obydlené byty celkem		21 229		2 718	18 430	21 108		2 951	18 049
z toho právní důvod užívání bytu	ve vlastním domě	2 220	10,46%	2 135	74	2 343	11,10%	2 220	107
	v osobním vlastnictví	938	4,42%		938	7 492	35,49%	1	7 489
	nájemní	12 884	60,69%	166	12 681	5 463	25,88%	201	5 232
	družstevní	4 367	20,57%		4 367	3 512	16,64%	-	3 512

Zdroj: SLBD 2001, 2011

Byty rozdělujeme také podle toho, kolik mají místností. V roce 2001 bylo v Chomutově nejvíce bytů se 2 místnostmi (39,87 %). Na druhém místě byly byty se 3 místnostmi (33,64 %). Byty s 5 a více místnostmi byly zastoupeny pouze necelými 2 %. V roce 2011 lze pozorovat některé změny. Nejvíce bytů bylo se 3 místnostmi (32,29 %), druhou největší skupinou byly byty se 4 místnostmi (24,16 %). Významně narostl počet bytů s 5 a více místnostmi (cca 10 %).

Tabulka 22: Obydlené byty podle počtu obydlých místností

		2001				2011			
		Celkem	%	rodinné domy	bytové domy	Celkem	%	rodinné domy	bytové domy
Obydlené byty celkem		21 229		2 718	18 430	21 108		2 951	18 049
z toho s počtem obytných místností	1	3 749	17,66%	126	3 616	1 047	4,96%	52	995
	2	8 464	39,87%	731	7 700	3 577	16,95%	154	3 418
	3	7 142	33,64%	915	6 201	6 816	32,29%	671	6 130
	4	1 414	6,66%	564	842	5 099	24,16%	752	4 328
	5 a více	391	1,84%	358	31	2 174	10,30%	1 070	1 088

Zdroj: SLBD 2001, 2011

Podle Ministerstva pro místní rozvoj, které vydává tzv. mapu nájemného, má standardní byt v Chomutově velikost 65 m² a patří do panelové výstavby. Na území se nacházejí středně velké byty o rozloze 40 až 70 m² včetně.

Tabulka 23: Vlastnosti standardního bytu v Chomutově

Podlahová plocha bytu	65 m ²
Velikostní kategorie	středně velké byty (40 až 70 m ² včetně)
Technologie výstavby	panelová stavba
Stáří a technický stav domu	stavba ve standardním technickém stavu
Technický stav bytu	byty ve standardním technickém stavu

Zdroj: MMR

Nájemné v tomto standardním bytě je zjištěné odhadem obvyklého nájemného, které posoudil soudní znalec. Obvyklé nájemné v tomto standardním bytě v Chomutově činí 59,30 - 65,50 Kč/m²/měsíc, tj. 3 854,50 - 4 257,50 Kč/byt/měsíc.

Tabulka 24: Informace o nájemném standardního bytu

Obvyklé nájemné	59,30 - 65,50 Kč/m ² /měsíc
Celkem za standardní byt	3 854,50 - 4 257,50 Kč/byt/měsíc
Datum aktualizace	MMR 2011

Zdroj: MMR

MĚSTSKÝ BYTOVÝ FOND

Tabulka níže uvádí přehled bytového fondu v majetku města Chomutova a v majetku městské společnosti Chomutovská bytová, a. s.

Všechny domy prošly revitalizací, byť některé už před více než 15 lety. Z uvedeného počtu bytů je vždy určitá část bytů v domech společenství vlastníků jednotek (k 1. 1. 2014 jde o 12 městských bytů).

Tabulka 25: Přehled o počtu domů, bytů a nebytových prostor v majetku města (stav k 1. 1. roku)

vlastnictví		2009	2010	2011	2012	2013	2014
město Chomutov	byty	452	379	316	304	298	288
	nebyty	37	29	26	23	16	16
	domy	27	26	22	19	22	22
Chomutovská bytová a.s.	byty	1 297	1 298	1 354	1 354	1 351	1 351
	nebyty	65	66	68	67	78	78
	domy	160	160	24	24	27	27

Zdroj: Chomutovská bytová a.s.

V přehledu za Chomutovskou bytovou a. s. byl zaznamenán v roce 2010 (stav k 1. 1. 2011) nárůst z důvodu vkladu 56 bytů v domech SVJ. Z uvedeného počtu je téměř ve všech bytech zrealizována výměna oken. Celková revitalizace je provedena pouze u jednoho domu (č. p. 3921). V letech 2011 – 2013 byly provedeny rekonstrukce všech výtahů v domech Chomutovské bytové a.s. a.s.

Shrnutí analýzy z kapitoly Obyvatelstvo a bydlení:

Analýza kapitoly Obyvatelstvo a bydlení je shrnuta do následujících bodů:

- mezi roky 2001 až 2011 poklesl počet obyvatel města (tento trend úbytku obyvatelstva se projevil i u jiných měst Ústeckého kraje, např. u měst Most, Teplice, Děčín),
- ve městě Chomutově dochází k demografické změně, konkrétně ke stárnutí obyvatelstva (kategorie skupiny lidí starších 65 let se mezi lety 2001 a 2011 zvýšila o 3,5 %, tj. v roce 2001 z 11% na 14,5 % v roce 2011),
- stejný trend stárnutí obyvatelstva můžeme pozorovat i za území ORP Chomutov, ovšem tento trend je méně postupný než v Chomutově,
- z pohledu rodinného stavu vzrostl počet svobodných obyvatel (v roce 2001 je počet svobodných 19 680, v roce 2011 je počet svobodných 20 154),
- v porovnání s celorepublikovým průměrem má město Chomutov horší vzdělanostní strukturu obyvatel. Pozitivní je ovšem vývoj vzdělanosti. Za posledních 10 let se snížila skupina lidí bez či se základním vzděláním a zvýšila skupina lidí s vysokoškolským vzděláním,
- od roku 2001 do roku 2011 se změnil poměr obydlých bytů podle právního důvodu užívání. Nejvíce obydlých bytů bylo v roce 2001 nájemních, zatímco v roce 2011 je nejvíce bytů v osobním vlastnictví. Taktéž mezi těmito lety došlo ke změně počtu obydlých bytů dle počtu místností, mezi těmito roky lze pozorovat trend nárůstu počtu místností v obydlých bytech. V roce 2011 bylo nejvíce obydlých bytů se 3 místnostmi, v roce 2001 se dvěma místnostmi,
- většina bytových domů ve městě Chomutově vykazuje stáří cca 30 - 40 let. Mezi roky 2001 a 2011 lze pozorovat větší nárůst výstavby rodinných domů (konkrétně 299 domů).

4 Ekonomika a trh práce

4.1 EKONOMICKÁ AKTIVITA OBYVATELSTVA

Tato podkapitola se bude zabývat ekonomickou aktivitou chomutovského obyvatelstva. V roce 2001 bylo v Chomutově 52 % ekonomicky aktivních obyvatel. Do této skupiny patří jak zaměstnaní, tak i nezaměstnaní obyvatelé. V roce 2011 byl poměr ekonomicky aktivních obyvatel v Chomutově menší, činil pouze 47 %.

Ekonomicky neaktivní obyvatelstvo oproti tomu ve sledovaných letech mírně pokleslo. V roce 2001 to bylo 45 %, v roce 2011 pak již 44 %. Mezi ekonomicky neaktivní obyvatelstvo patří nepracující důchodci, ostatní s vlastním zdrojem obživy, osoby v domácnosti, děti předškolního věku, ostatní závislé osoby, žáci, studenti a učni.

Pokud obyvatelstvo rozdělíme podle pohlaví, můžeme pozorovat následující (tabulka 26). Podíl ekonomicky aktivních mužů poklesl mezi lety 2001 a 2011 z 57 % na 50 %. Podíl ekonomicky neaktivních se také snížil, z 39 % v roce 2001 na 38 % v roce 2011. Zvýšila se položka nezjištěno. Co se týká ženského obyvatelstva, podíl ekonomicky aktivních žen poklesl ve sledovaných letech ze 47 % (2001) na 43 % (2011). Oproti tomu ekonomicky neaktivní podíl žen se zvýšil z 50 % (2001) na 51 % (2011). Z předchozího textu je tedy zřejmé, že ekonomicky aktivnější jsou v Chomutově muži (v roce 2011 50 %) oproti ženám (v roce 2011 43 %).

Tabulka 26: Ekonomická aktivita obyvatel mezi lety 2001 a 2011

Ekonomická aktivita	2001		2011	
	abs.	%	abs.	%
Obyvatelstvo celkem	51 007	100%	48 328	100%
Ekonomicky aktivní	26 564	52%	22 530	47%
Ekonomicky neaktivní	22 734	45%	21 404	44%
Nezjištěno	1 709	3%	4 394	9%
Muži celkem	24 890	100%	23 774	100%
Ekonomicky aktivní	14 212	57%	11 987	50%
Ekonomicky neaktivní	9 639	39%	8 917	38%
Nezjištěno	1 039	4%	2 870	12%
Ženy celkem	26 117	100%	24 554	100%
Ekonomicky aktivní	12 352	47%	10 543	43%
Ekonomicky neaktivní	13 095	50%	12 487	51%
Nezjištěno	670	3%	1 524	6%

Zdroj: SLBD 2001, 2011

Zaměříme-li se na rok 2011 (tabulka 27), lze pozorovat některé charakteristiky. Ekonomicky aktivní obyvatelstvo se dělilo na zaměstnané (86 %) a nezaměstnané (14 %). Mezi zaměstnané patří zaměstnanci, kteří v roce 2011 činili 80 % všech zaměstnaných. Zaměstnavatelů byla 3 % a pracující na vlastní účet 10 %. Ve skupině obyvatel pracujících na vlastní účet převažují muži (1321 v roce 2011), což je cca 2 x více než žen (677 v roce 2011). Pokud rozdělíme zaměstnané dle věkových skupin, 5 % z nich byli pracující důchodci a 2 % ženy na mateřské dovolené.

Ekonomicky neaktivní obyvatelstvo zahrnuje nepracující důchodce, kterých bylo 50 %, a také studenty a žáky, jež zaujímali 29 % ze všech neaktivních.

Tabulka 27: Obyvatelstvo podle ekonomické aktivity 2011

		Celkem	muži	ženy	
Ekonomicky aktivní celkem		22 530	11 987	10 543	
v tom:	Zaměstnaní	19 423	10 410	9 013	
	z toho podle postavení v zaměstnání	zaměstnanci	15 565	8 060	7 505
		zaměstnavatelé	637	469	168
		pracující na vlastní účet	1 998	1 321	677
	ze zaměstnaných	pracující důchodci	913	434	479
		ženy na mateřské dovolené	431	-	431
	Nezaměstnaní	3 107	1 577	1 530	
Ekonomicky neaktivní celkem		21 404	8 917	12 487	
z toho	nepracující důchodci	10 597	3 987	6 610	
	žáci, studenti, učni	6 101	3 035	3 066	
Osoby s nezjištěnou ekonomickou aktivitou		4 394	2 870	1 524	

Zdroj: SLBD 2011

4.2 NEZAMĚSTNANOST

Město Chomutov patří k lokality s nejvyšší mírou nezaměstnanosti. Dle údajů MPSV z ledna 2013 podíl nezaměstnaných osob v ČR dosáhl 8 % (dle nové metodiky výpočtu). Na jedno volné místo čeká v průměru přes 17 lidí. V Chomutově na jedno pracovní místo připadá 46,9 osob.

Graf 4: Města dle nejvyšší nezaměstnanosti (údaje v %, leden 2013)

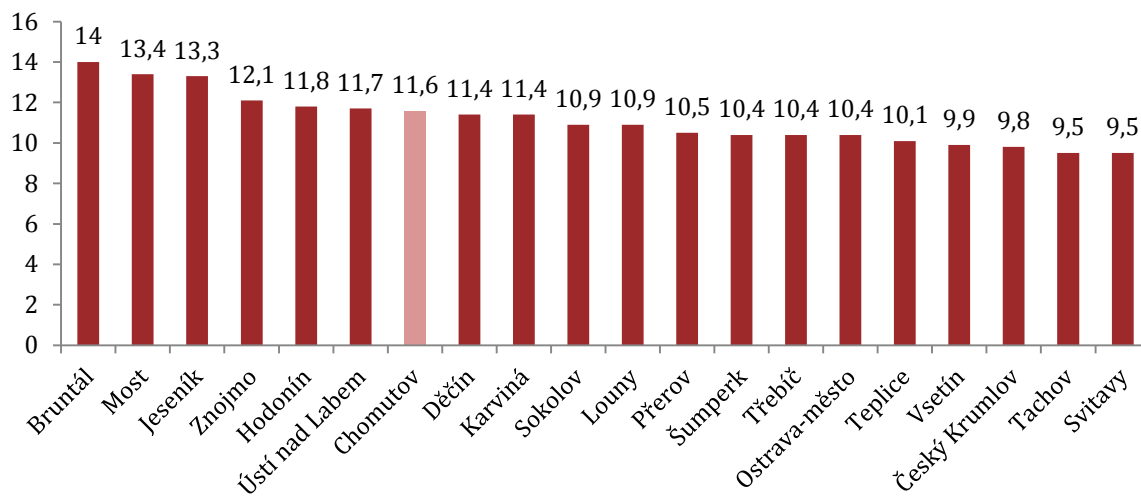

Zdroj: MPSV

V následující tabulce je možné pozorovat vývoj v počtu uchazečů o zaměstnání. Mezi lety 2008 a 2011 rostl počet uchazečů o zaměstnání v Chomutově z 2 807 v roce 2008 na 3 522 v roce 2011.

Počet uchazečů na jedno pracovní místo se ale od roku 2009 snižuje, v roce 2009 připadalo na jedno pracovní místo 22,6 uchazečů, v roce 2011 to bylo 20,6 uchazečů.

Míra nezaměstnanosti v Chomutově se mezi roky 2009 a 2011 v posledních třech letech pohybuje kolem a přes 13 %, což je vyšší číslo, než je průměr celého Ústeckého kraje ve sledovaných letech (cca 10 %).

Problémem je délka nezaměstnanosti - nejvíce nezaměstnaných osob se pohybuje v kategorii nezaměstnaných déle než 12 měsíců. Dlouhodobá nezaměstnanost postihuje především starší osoby, osoby se zdravotním postižením či nižší kvalifikací. Tento typ nezaměstnanosti je nebezpečný, protože čím déle jsou lidé nezaměstnaní, tím větší je problém s opětovným zařazením do pracovního procesu.

Tento jev s sebou nese spoustu sociologických i sociálních problémů, jako je snížení životní úrovně, sociální izolace, ztráta statusu, zatěžování rodinných vztahů a někdy dokonce i zhoršení zdravotního stavu. Proto je nutné se tomuto jevu věnovat a rozvinout takové politiky, které by napomohly snížit dlouhodobou nezaměstnanost.

Důvodem takto vysoké nezaměstnanosti jsou strukturální změny, které proběhly v regionu v 90. letech 20. století. Snížil se počet zaměstnanců v odvětví hutnictví, energetiky, paliv a v chemickém průmyslu. Část zaměstnanců, která přišla o práci, se odstěhovala z lokality ve snaze uplatnit se jinde. Převážná část obyvatel ale v Chomutově zůstala.⁸

Tabulka 28: Uchazeči o zaměstnání mezi lety 2008 a 2011

	Počet uchazečů o zaměstnání	z toho podle délky nezaměstnanosti					Počet uchazečů o zaměstnání - dosažitelní	Míra nezaměstnanosti (%)	Počet uchazečů na 1 volné místo
		do 3 měsíců	více než 3 měsíce až 6 měsíců	více než 6 měsíců až 9 měsíců	více než 9 měsíců až 12 měsíců	více než 12 měsíců			
2008	2 807	.	.	1 430	.	1 052	2 714	10,2	.
2009	3 665	923	712	457	360	1 213	3 617	13,6	22,6
2010	3 679	1 021	568	329	289	1 472	3 626	13,7	20,7
2011	3 522	868	581	318	225	1 530	3 490	13,1	20,6

Zdroj: Veřejná databáze ČSÚ

Jak bylo zmíněno výše, nejrizikovějším typem nezaměstnanosti je nezaměstnanost dlouhodobá. Pokud rozdělíme nezaměstnanost podle délky, vznikne nám 5 zkoumaných skupin (tabulka 24). V Chomutově lze pozorovat, že krátkodobá nezaměstnanost do 3 měsíců se pohybuje mezi 20 – 30 % z celé nezaměstnanosti.

Nezaměstnanost od 3 do 6 měsíců se pohybuje mezi 10 – 20 %. Nezaměstnanosti od 6 do 9 měsíců je 5 – 10 % celkové nezaměstnanosti. Nezaměstnanost od 9 do 12 měsíců také není velmi významná, cca 5 – 8 %.

Problém ovšem nastává u nezaměstnanosti v délce více než 12 měsíců do 24 měsíců – tato kategorie nezaměstnanosti činí 13 - 20 % z celkového počtu nezaměstnaných. Nezaměstnanost delší než 24 měsíců je také velmi vysoká, činí mezi zkoumanými lety 20 – 25 %. Právě v roce 2011 se tento ukazatel zvýšil až na cca 25 % z celkové nezaměstnanosti. Mezi dlouhodobě nezaměstnanými jsou často občané se zdravotními problémy, nižším či základním vzděláním a lidé starší 50 let.

⁸ Zdroj: Koncepce sociální politiky statutárního města Chomutova se zaměřením na sociální začleňování 2013 - 2015

Graf 5: Uchazeči o zaměstnání podle délky nezaměstnanosti 2009 a 2011

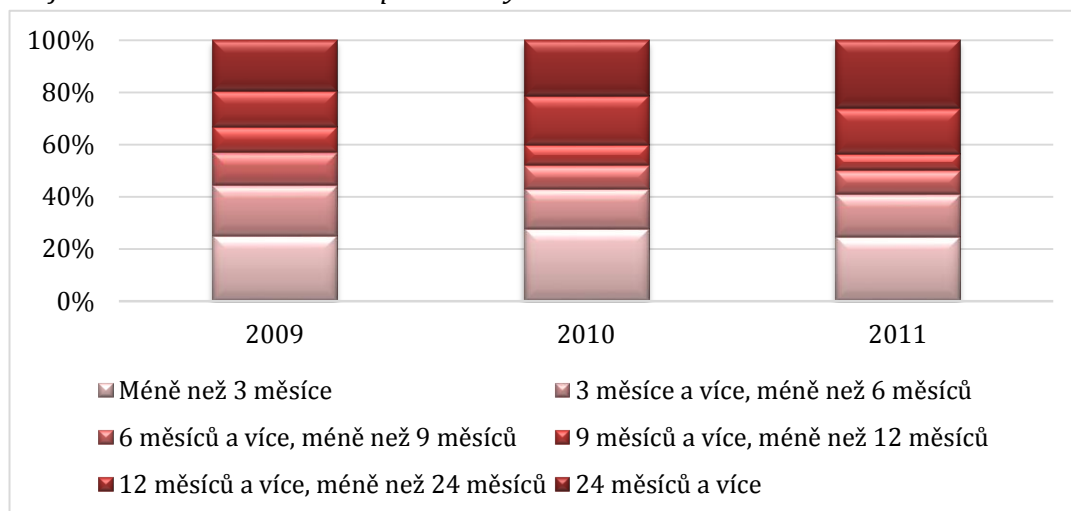

Zdroj: ČSÚ, vlastní výpočty autora

Zajímavé je se podívat na nezaměstnanost v Chomutově také podle věku nezaměstnaných obyvatel. Jak je vidět z následující tabulky, nejvíce uchazečů o zaměstnání je ve věkové skupině 50 - 54 let. Mezi lety 2009 a 2011 sem patřilo cca 13 % všech uchazečů o práci.

Právě tato skupina je pro nezaměstnanost velmi náchylná. Jedná se o byvatele pracující např. 30 let v jednom zaměstnání, kteří jsou kvalifikováni na jednu činnost, a 10 let před odchodem do důchodu nemohou po ztrátě zaměstnání nalézt novou práci. Řešením je zde rekvalifikace, mnohdy se však stává, že tyto lidé již nejsou schopni práci nalézt.

Druhou nejohroženější skupinou je věková skupina 20 - 24 let, neboli mladí lidé, převážně po škole, tj. absolventi. Podíl těchto osob na celkovém počtu uchazečů o zaměstnání je zde vyšší, pohybuje se okolo 11 - 13 %.

Tabulka 29: Uchazeči o zaměstnání podle věku

		2009		2010		2011	
Uchazeči o zaměstnání		3 665		3 679		3 522	
Uchazeči podle věku	do 19 let	143	3,9%	151	4,1%	161	4,6%
	20 - 24 let	473	12,9%	398	10,8%	444	12,6%
	25 - 29 let	447	12,2%	450	12,2%	408	11,6%
	30 - 34 let	444	12,1%	457	12,4%	429	12,2%
	35 - 39 let	387	10,6%	420	11,4%	388	11,0%
	40 - 44 let	373	10,2%	361	9,8%	356	10,1%
	45 - 49 let	409	11,2%	419	11,4%	398	11,3%
	50 - 54 let	487	13,3%	486	13,2%	462	13,1%
	55 - 59 let	437	11,9%	456	12,4%	402	11,4%
60 a více let	65	1,8%	81	2,2%	74	2,1%	

Zdroj: ČSÚ

Kdo je typickým uchazečem o zaměstnání, je ukázáno v následující tabulce. Největší skupinou nezaměstnaných obyvatel jsou ti, kteří mají pouze základní vzdělání. Mezi lety 2009 a 2011 se jejich podíl pohyboval okolo 42 % všech nezaměstnaných.

Druhou nejohroženější skupinou podle úrovně vzdělanosti jsou obyvatelé se středním odborným vzděláním s výučním listem. Jejich podíl se pohybuje ve sledovaném období okolo 32 - 35 %.

Třetí nejvíce ohroženou skupinou jsou lidé s úplným středním odborným vzděláním s maturitou. Mezi lety 2009 a 2010 byla tato skupina zastoupena na celkové nezaměstnanosti cca 10 – 12 %.

Tabulka 30: Uchazeči o zaměstnání podle vzdělání

		2009		2010		2011	
Uchazeči o zaměstnání		3 665		3 679		3 522	
struktura uchazečů podle vzdělání	Bez vzdělání	2	0,05%	1	0,03%	1	0,03%
	Neúplné základní vzdělání	7	0,19%	4	0,11%	8	0,23%
	Základní vzdělání	1 523	41,56%	1 511	41,07%	1 511	42,90%
	Nižší střední vzdělání	-		1	0,03%	1	0,03%
	Nižší střední odborné vzdělání	122	3,33%	107	2,91%	103	2,92%
	Střední odborné vzdělání s výučním listem	1 261	34,41%	1 314	35,72%	1 129	32,06%
	Střední nebo střední odborné vzdělání bez maturity i výučního listu	32	0,87%	32	0,87%	29	0,82%
	Úplné střední všeobecné vzdělání	104	2,84%	97	2,64%	92	2,61%
	Úplné střední odborné vzdělání s vyučením i maturitou	124	3,38%	119	3,23%	107	3,04%
	Úplné střední odborné vzdělání s maturitou (bez vyučení)	401	10,94%	398	10,82%	425	12,07%
	Vyšší odborné vzdělání	10	0,27%	10	0,27%	18	0,51%
	Bakalářské vzdělání	13	0,35%	18	0,49%	26	0,74%
	Vysokoškolské vzdělání	63	1,72%	62	1,69%	65	1,85%
	Doktorské vzdělání	3	0,08%	5	0,14%	7	0,20%
absolventi škol	133	3,63%	112	3,04%	125	3,55%	

Zdroj: ČSÚ

Rizikovými skupinami, které jsou ohroženy dlouhodobou nezaměstnaností, jsou tedy občané s nízkou úrovní kvalifikace nebo s neuplatitelnou kvalifikací na pracovním trhu, dále uchazeči bez jakékoliv kvalifikace. Problém uplatnit se mají také uchazeči pečující o děti do 15 let či uchazeči do 20 let věku. Ohroženou skupinou jsou lidé nad 50 let věku.

4.3 EKONOMICKÉ SUBJEKTY

Ekonomické subjekty⁹ nacházející se na území města Chomutova mají zásadní význam pro celý ekonomický život společnosti. Mezi ekonomické subjekty patří domácnosti, které mají vlastní ekonomické potřeby a snaží se získávat statky a služby.

Druhou velkou skupinou jsou podniky, ať už výrobní či prodejní subjekty, a také subjekty poskytující služby. Mezi další ekonomické subjekty patří stát (např. samospráva), který tvoří orgány státní moci. Ekonomickými subjekty jsou také zahraniční subjekty a neziskové subjekty, jako jsou spolky, nadace apod. Potenciální investoři mohou využít např. průmyslovou zónu Triangle situovanou na pomezí tří okresů - Chomutov, Most a Louny, na území Chomutova je situována průmyslová zóna Nové Spořice, Pražské pole, Za Výtopnou.

⁹ Město Chomutov v roce 2013 obsadilo v pořadí srovnávacího výzkumu Město pro byznys Ústeckého kraje 2013 6. místo v „Hodnocení podnikatelského prostředí podle 21 kritérií“. Zdroj: <http://www.mestoprobyznys.cz/>

Jak ukazuje následující graf ve vývoji ekonomických subjektů mezi lety 2007 až 2012, počet ekonomických subjektů se v těchto sledovaných letech navyšoval.

Mezi lety 2008 a 2010 je zde vidět růst až na 10 255 subjektů. V roce 2011 sledujeme mírný pokles a v roce 2012 opět dochází k návratu na hladinu z roku 2011 (10 275 ekonomických subjektů).

Graf 6: Ekonomické subjekty celkem mezi lety 2008 – 2012

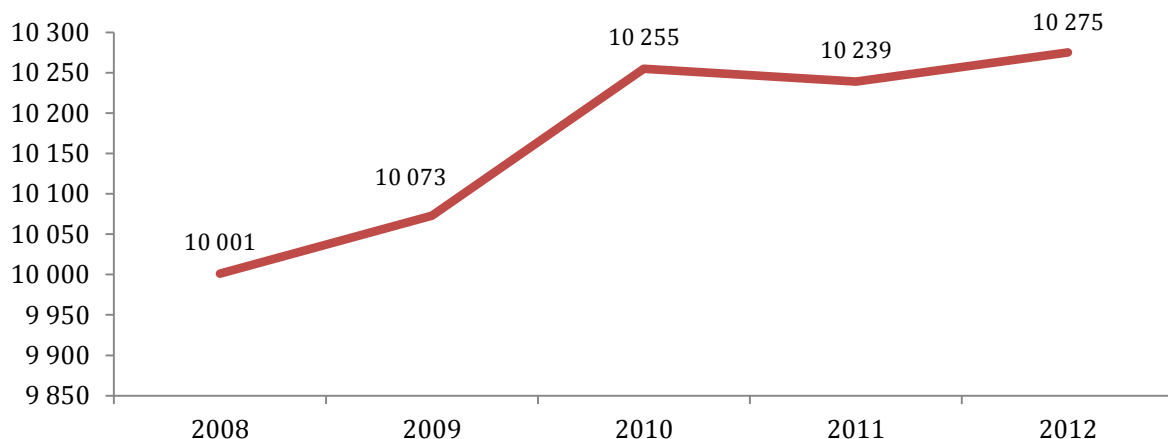

Zdroj: ČSÚ, zpracováno autorem

Jak bylo zmíněno již výše, můžeme ekonomické subjekty dělit na různé typy. Všechny ekonomické subjekty, které se mezi lety 2010 až 2012 nacházely ve městě Chomutově, náleží do národního hospodářství, jedná se o tzv. rezidentní subjekty. Významnými ekonomickými subjekty, co se do počtu týče, jsou také nefinanční podniky, domácnosti a ostatní osoby samostatně výdělečně činné, jak ukazuje následující tabulka.

Tabulka 31: Vybrané ekonomické subjekty podle typu

	Registrované subjekty			z toho subjekty typu statistický podnik ¹⁰		
	2010	2011	2012	2010	2011	2012
Ekonomické subjekty celkem	10 255	10 239	10 275	5 104	5 124	5 357
Národní hospodářství – rezidenti	10 255	10 239	10 275	5 104	5 124	5 357
Nefinanční podniky	2 094	1 963	1 990	1 214	1 177	1 258
Nefinanční podniky soukromé národní	1 011	1 064	1 109	663	703	785
Nefinanční podniky soukromé pod zahraniční kontrolou	1 077	892	874	545	467	466
Vládní instituce	29	27	26	29	27	26
Místní vládní instituce	27	26	25	27	26	25
Domácnosti	7 696	7 773	7 740	3 751	3 806	3 897
Zaměstnavatelé	509	460	425	508	459	425
Ostatní osoby samostatně výdělečně činné	6 893	7 012	7 009	3 149	3 235	3 314
Neziskové instituce sloužící domácnostem	435	474	516	109	113	173

Zdroj: ČSÚ

Ekonomické subjekty můžeme také rozdělit podle právní normy. Jedná se tak tím pádem o fyzické osoby a právnické osoby. Mezi fyzické osoby patří fyzické osoby podnikající dle živnostenského zákona, samostatně hospodařící rolníci či fyzické osoby podnikající podle jiných zákonů než živnostenského zákona a zákona o zemědělství. Nejvíce je v Chomutově fyzických

¹⁰jedná se o subjekty, u nichž byla zjištěna aktivita

osob, které podnikají dle živnostenského zákona. Právnícké osoby, kterých je počtem méně, jsou převážně obchodní společnosti.

Tabulka 32: Ekonomické subjekty podle právní normy

		Registrované subjekty			z toho subjekty typu statistický podnik [1]		
		2010	2011	2012	2010	2011	2012
Ekonomické subjekty celkem		10 255	10 239	10 275	5 104	5 124	5 357
vybrané agregace právních forem	fyzické osoby	7 519	7 576	7 552	3 692	3 723	3 768
	právnícké osoby	2 736	2 663	2 723	1 412	1 401	1 589
	fyzické osoby podnikající dle živnostenského zákona	7 028	7 094	7 059	3 348	3 376	3 411
	samostatně hospodařící rolníci	23	22	23	21	21	22
	fyzické osoby podnikající dle jiných zákonů než živnostenského a zákona o zemědělství	468	460	470	323	326	335
	obchodní společnosti	1 126	1 159	1 205	765	777	880
	družstva	19	16	15	14	11	10

[1] jedná se o subjekty, u nichž byla zjištěna aktivita

Zdroj: ČSÚ

Podle počtu zaměstnanců rozdělujeme ekonomické subjekty na skupiny, které jsou bez zaměstnanců a se zaměstnanci. Zhruba jedna třetina všech ekonomických subjektů v Chomutově je bez zaměstnanců. Druhou největší skupinou jsou ekonomické subjekty s jedním až pěti zaměstnanci, třetí nejpočetnější skupinou jsou ekonomické subjekty s šesti až devíti zaměstnanci. Z toho je patrné, že v Chomutově můžeme najít převážně malé a střední podniky. Detailní čísla uvádí následující tabulka.

Tabulka 33: Ekonomické subjekty podle počtu zaměstnanců

	Registrované subjekty			z toho subjekty typu statistický podnik [1]		
	2010	2011	2012	2010	2011	2012
Ekonomické subjekty celkem	10 255	10 239	10 275	5 104	5 124	5 357
Neuvedeno	6 100	6 175	6 277	972	1 084	1 366
Bez zaměstnanců	3 052	3 028	2 986	3 032	3 009	2 979
1 - 5 zaměstnanců	753	710	712	753	709	712
6 - 9 zaměstnanců	113	108	109	113	108	109
10 - 19 zaměstnanců	105	97	76	105	97	76
20 - 24 zaměstnanci	22	16	16	21	15	16
25 - 49 zaměstnanců	36	36	36	35	35	36
50 - 99 zaměstnanců	42	38	37	41	37	37
100 - 199 zaměstnanců	14	15	10	14	14	10
200 - 249 zaměstnanců	7	5	6	7	5	6
250 - 499 zaměstnanců	6	4	5	6	4	5
500 - 999 zaměstnanců	4	6	4	4	6	4
1000 - 3000 zaměstnanců
3000 - 3999 zaměstnanců	1	1	1	1	1	1

[1] jedná se o subjekty, u nichž byla zjištěna aktivita; Zdroj: ČSÚ

Ekonomické subjekty můžeme také rozdělit pomocí standardní klasifikace ekonomických činností Evropské unie – NACE. NACE dělí ekonomické činnosti tak, že každé statistické jednotce, která vykonává nějakou ekonomickou činnost, lze přiřadit kód NACE.

Největší skupinou nacházející se v Chomutově podle klasifikace ekonomických činností NACE je skupina Maloobchod kromě motorových vozidel. Pod tuto skupinu patří např. podskupiny jako

Maloobchod s potravinami, nápoji a tabákovými výrobky ve specializovaných prodejnách či Maloobchod s pohonnými hmotami ve specializovaných prodejnách aj. V roce 2010 bylo v Chomutově 1576 těchto subjektů, v roce 2011 pak už pouze 1520 (tj. pokles o 56) a v roce 2012 pak už pouze 1437. Na tomto vývoji je vidět zmenšování této skupiny.

O druhé místo v počtu ekonomických subjektů náležejících do klasifikace ekonomických subjektů se dělí skupiny: Velkoobchod, kromě motorových vozidel a Specializované stavební činnosti. Velkoobchod oproti Maloobchodu mezi sledovanými lety vzrostl, tzn., že v roce 2010 sem patřilo 1077 ekonomických subjektů, v roce 2011 pak 1111 (nárůst o 34) a v roce 2012 jich bylo už 1183.

Důležitá je v Chomutově také skupina ekonomických subjektů v oblasti Stravování a pohostinství a skupina Činnosti v oblasti nemovitostí.

Do následující tabulky byly zařazeny pouze činnosti, které mají více než 100 ekonomických subjektů. Malé skupiny zahrnuté nebyly.

Tabulka 34: Ekonomické subjekty podle odvětví (NACE)

	Registrované subjekty			z toho subjekty typu statistický podnik [1]		
	2010	2011	2012	2010	2011	2012
Ekonomické subjekty celkem	10 255	10 239	10 275	5 104	5 124	5 357
Nezařazeno	317	366	410	122	162	199
Rostlinná a živočišná výroba, myslivost a související činnosti	138	145	144	81	90	90
Výroba kovových konstrukcí a kovodělných výrobků, kromě strojů a zařízení	362	347	349	178	179	187
Výstavba budov	393	391	392	227	221	238
Specializované stavební činnosti	1 107	1 040	1 007	519	502	499
Velkoobchod, maloobchod a opravy motorových vozidel	199	197	203	117	116	122
Velkoobchod, kromě motorových vozidel	1 077	1 111	1 183	434	464	509
Maloobchod, kromě motorových vozidel	1 576	1 520	1 437	657	605	594
Pozemní a potrubní doprava	240	238	234	130	134	132
Stravování a pohostinství	636	624	607	297	299	300
Ostatní finanční činnosti	197	186	191	99	94	95
Činnosti v oblasti nemovitostí	533	532	545	240	243	305
Právní a účetnické činnosti	318	311	309	237	230	230
Činnosti vedení podniků; poradenství v oblasti řízení	215	197	171	107	97	79
Architektonické a inženýrské činnosti; technické zkoušky a analýzy	213	210	199	161	162	148
Reklama a průzkum trhu	111	107	102	61	59	53
Ostatní profesní, vědecké a technické činnosti	285	282	290	142	137	149
Vzdělávání	125	123	126	86	80	78
Zdravotní péče	160	165	171	137	141	144
Sportovní, zábavní a rekreační činnosti	225	226	236	96	95	123
Činnosti organizací sdružujících osoby za účelem prosazování společných zájmů	270	304	335	67	68	104
Poskytování ostatních osobních služeb	302	319	327	195	201	212

Zdroj: ČSÚ

4.4 EKONOMIKA A TRH PRÁCE SO ORP CHOMUTOV

V roce 2011 bylo v SO ORP Chomutov 46 % ekonomicky aktivních obyvatel. Do této skupiny patří jak zaměstnaní, tak i nezaměstnaní obyvatelé. Ekonomicky aktivní obyvatelstvo se dělilo na zaměstnané (86 %) a nezaměstnané (14 %). Mezi zaměstnané patří zaměstnanci, kteří v roce 2011 činili 80 % všech zaměstnaných. Zaměstnavatelů byla 4 % a pracující na vlastní účet 10 %. Pokud rozdělíme zaměstnané dle věkových skupin, 4 % z nich byli pracující důchodci a 2 % ženy na mateřské dovolené.

Ekonomicky neaktivní obyvatelstvo zahrnuje nepracující důchodce, kterých bylo 46 %, a také studenty a žáky, jež zaujímali 30 % ze všech neaktivních.

Tabulka 35: Obyvatelstvo podle ekonomické aktivity 2011 za správní obvod ORP Chomutov

		Celkem	muži	ženy	
Ekonomicky aktivní celkem		37 882	39 079	35 156	
v tom:	Zaměstnaní	32 722	20 386	17 496	
	z toho podle postavení v zaměstnání	zaměstnanci	26 246	12 426	14 923
		zaměstnavatelé	1 084	793	291
		pracující na vlastní účet	3 323	2 227	1 096
	ze zaměstnaných	pracující důchodci	1 336	660	676
		ženy na mateřské dovolené	674	-	674
	Nezaměstnaní	5 160	2 587	2 573	
Ekonomicky neaktivní celkem		35 269	15 099	20 170	
z toho	nepracující důchodci	16 232	6 181	10 051	
	žáci, studenti, učni	10 803	5 376	5 427	
Osoby s nezjištěnou ekonomickou aktivitou		6 637	4 133	2 504	

Zdroj: SLDB 2011

4.4.1 Nezaměstnanost SO ORP Chomutov

V následující tabulce je možné pozorovat vývoj v počtu uchazečů o zaměstnání. Mezi lety 2008 a 2011 rostl počet uchazečů o zaměstnání v SO ORP Chomutov ze 4 630 v roce 2008 na 6 094 v roce 2011.

Míra nezaměstnanosti v ORP Chomutově se mezi roky 2009 a 2011 v posledních třech letech pohybuje přes 14 %, což je vyšší číslo, než je průměr celého Ústeckého kraje ve sledovaných letech (cca 10 %) a vyšší průměr, než je ve městě Chomutově. Uvedené hodnoty značí, že v Chomutově se nabízí více pracovních příležitostí než v obcích okolo Chomutova.

Obdobným problémem jako u Chomutova je délka nezaměstnanosti nad 12 měsíců, která se dle následující tabulky postupně zvyšovala. Zatímco v roce 2008 byl počet uchazečů 1 667, v roce 2011 byl počet uchazečů již 2 627. Tento jev s sebou nese spoustu sociálních a psychických problémů, proto je nutné se tomuto jevu věnovat a rozvinout takové politiky, které by napomohly snížit dlouhodobou nezaměstnanost. Mezi dlouhodobě nezaměstnanými na území ORP Chomutov jsou často občané se zdravotními problémy, nižším či základním vzděláním a lidé starší 50 let. Stejný nárůst počtu nezaměstnaných lze pozorovat v letech 2008 až 2011 také mezi

absolventy, i když zde se situace za roky 2010 a 2011 mírně zlepšila. Nesporným jevem, který se na situaci s nárůstem počtu uchazečů projevil, byla hospodářská krize, která započala na přelomu let 2008/2009.

Tabulka 36: Uchazeči o zaměstnání mezi lety 2008 a 2011 za správní obvod ORP Chomutov

	Počet uchazečů o zaměstnání - celkem	Míra nezaměstnanosti (%)	Počet uchazečů na 1 volné místo	Počet uchazečů - absolventů	Počet uchazečů - evidence nad 12 měsíců
2008	4 630	10,62	8,1	213	1 667
2009	6 180	14,52	31,2	262	2 003
2010	6 385	14,93	23,5	234	2 459
2011	6 094	14,32	25,8	247	2 627

Zdroj: Veřejná databáze ČSÚ

4.4.2 Ekonomické subjekty ve správním obvodu ORP Chomutov

Mezi roky 2010 až 2012 ve správním obvodu ORP Chomutov pozorujeme nárůst počtu ekonomických subjektů, konkrétně z 16 238 na 16 519. Všechny ekonomické subjekty, které se mezi lety 2010 až 2012 nacházely ve správním obvodu ORP Chomutov, náležejí do národního hospodářství, jedná se o tzv. rezidentní subjekty. Významnými ekonomickými subjekty, co se do počtu týče, jsou také nefinanční podniky, domácnosti a ostatní osoby samostatně výdělečně činné, jak ukazuje následující tabulka.

Tabulka 37: Vybrané ekonomické subjekty podle typu ve správním obvodu ORP Chomutov

	Registrované subjekty			z toho subjekty typu statistický podnik ¹¹		
	2010	2011	2012	2010	2011	2012
Ekonomické subjekty celkem	16 238	16 401	16 519	8 126	8 280	8 679
Národní hospodářství – rezidenti	16 238	16 401	16 519	8 126	8 280	8 679
Nefinanční podniky	2 988	2 827	2 858	1 722	1 674	1 775
Nefinanční podniky soukromé národní	1 479	1 545	1 610	740	639	629
Nefinanční podniky soukromé pod zahraniční kontrolou	1 500	1 273	1 239	740	639	629
Vládní instituce	79	78	76	78	77	76
Místní vládní instituce	76	76	74	75	75	74
Domácnosti	12 443	12 709	12 746	6 153	6 338	6 528
Zaměstnavatelé	834	764	717	833	763	717
Ostatní osoby samostatně výdělečně činné	11 199	11 519	11 590	5 220	5 456	5 593
Neziskové instituce sloužící domácnostem	724	783	833	170	188	294

[1] jedná se o subjekty, u nichž byla zjištěna aktivita

Zdroj: ČSÚ

¹¹jedná se o subjekty, u nichž byla zjištěna aktivita

Ekonomické subjekty můžeme také rozdělit podle právní normy. Jedná se tak tím pádem o fyzické osoby a právnické osoby. Nejvíce je ve správním obvodu ORP Chomutov fyzických osob, které podnikají dle živnostenského zákona. Právnické osoby, kterých je počtem méně, jsou převážně obchodní společnosti.

Tabulka 38: Ekonomické subjekty podle právní normy ve správním obvodu ORP Chomutov

		Registrované subjekty			z toho subjekty typu statistický podnik [1]		
		2010	2011	2012	2010	2011	2012
Ekonomické subjekty celkem		16 238	16 401	16 519	8 126	8 280	8 679
vybrané agregace právních forem	fyzické osoby	12 212	12 448	12 499	6 113	6 271	6 366
	právnické osoby	4 026	3 953	4 020	2 013	2 009	2 313
	fyzické osoby podnikající dle živnostenského zákona	11 455	11 697	11 722	5 591	5 736	5 803
	samostatně hospodařící rolníci	110	114	117	97	101	104
	fyzické osoby podnikající dle jiných zákonů než živnostenského a zákona o zemědělství	647	637	660	425	434	459
	obchodní společnosti	1 631	1 671	1 729	1 116	1 136	1 267
	družstva	30	27	25	25	19	20

[1] jedná se o subjekty, u nichž byla zjištěna aktivita

Zdroj: ČSÚ

Podle počtu zaměstnanců rozdělujeme ekonomické subjekty na skupiny, které jsou bez zaměstnanců a se zaměstnanci. Zhruba jedna čtvrtina všech ekonomických subjektů ve správním obvodu ORP Chomutov je bez zaměstnanců. Druhou největší skupinou jsou ekonomické subjekty s jedním až pěti zaměstnanci, třetí nejpočetnější skupinou jsou ekonomické subjekty s šesti až devíti zaměstnanci. Z toho je patrné, že ve správním obvodu můžeme najít převážně malé a střední podniky. Detailní čísla uvádí následující tabulka.

Tabulka 39: Ekonomické subjekty podle počtu zaměstnanců ve správním obvodu ORP Chomutov

	Registrované subjekty			z toho subjekty typu statistický podnik [1]		
	2010	2011	2012	2010	2011	2012
Ekonomické subjekty celkem	16 238	16 401	16 519	8 126	8 280	8 679
Neuveдено	9 599	9 827	10 041	1 518	1 739	2 212
Bez zaměstnanců	4 932	4 957	4 894	4 905	4 931	4 883
1 - 5 zaměstnanců	1 177	1 118	1 113	1 177	1 116	1 113
6 - 9 zaměstnanců	173	172	163	173	172	163
10 - 19 zaměstnanců	158	141	132	158	141	132
20 - 24 zaměstnanci	40	33	29	38	31	29
25 - 49 zaměstnanců	63	63	63	62	62	63
50 - 99 zaměstnanců	55	53	52	54	52	52
100 - 199 zaměstnanců	22	20	15	22	19	15
200 - 249 zaměstnanců	8	6	7	8	6	7
250 - 499 zaměstnanců	6	4	5	6	4	5
500 - 999 zaměstnanců	4	6	4	4	6	4
1000 - 3000 zaměstnanců
3000 - 3999 zaměstnanců	1	1	1	1	1	1

[1] jedná se o subjekty, u nichž byla zjištěna aktivita;

Zdroj: ČSÚ

Největší skupinou nacházející se ve správním obvodě ORP Chomutov podle klasifikace ekonomických činností NACE je skupina Maloobchod kromě motorových vozidel. Pod tuto

skupinu patří např. podskupiny jako Maloobchod s potravinami, nápoji a tabákovými výrobky ve specializovaných prodejnách či Maloobchod s pohonnými hmotami ve specializovaných prodejnách aj. V roce 2010 bylo ve správním obvodě ORP Chomutov 2462 těchto subjektů, v roce 2012 pak už jich bylo 2301. Na tomto vývoji je vidět zmenšování této skupiny.

O druhé místo v počtu ekonomických subjektů náležejících do klasifikace ekonomických subjektů se dělí skupiny: Velkoobchod, kromě motorových vozidel a Specializované stavební činnosti. Velkoobchod oproti Maloobchodu mezi sledovanými lety vzrostl, tzn., že v roce 2010 sem patřilo 1 685 ekonomických subjektů, v roce 2012 jich bylo už 1 862.

Do následující tabulky byly zařazeny pouze činnosti, které mají více než 100 ekonomických subjektů. Malé skupiny zahrnuté nebyly.

Tabulka 40: Ekonomické subjekty podle odvětví (NACE) ve správním obvodu ORP Chomutov

	Registrované subjekty			z toho subjekty typu statistický podnik [1]		
	2010	2011	2012	2010	2011	2012
Ekonomické subjekty celkem	16 238	16 401	16 519	8 126	8 280	8 679
Nezařazeno	513	589	656	202	262	317
Rostlinná a živočišná výroba, myslivost a související činnosti	387	411	426	226	253	278
Výroba kovových konstrukcí a kovodělných výrobků, kromě strojů a zařízení	594	580	585	306	309	323
Výstavba budov	690	700	711	390	391	418
Specializované stavební činnosti	1 707	1 644	1 604	846	813	805
Velkoobchod, maloobchod a opravy motorových vozidel	356	361	372	209	210	219
Velkoobchod, kromě motorových vozidel	1 685	1 765	1 862	703	774	827
Maloobchod, kromě motorových vozidel	2 462	2 399	2 301	977	926	915
Pozemní a potrubní doprava	421	413	403	239	240	232
Stravování a pohostinství	1 067	1 050	1 029	506	511	512
Ostatní finanční činnosti	308	290	305	151	144	150
Činnosti v oblasti nemovitostí	755	769	786	318	321	446
Právní a účetnické činnosti	473	466	457	353	348	339
Činnosti vedení podniků; poradenství v oblasti řízení	293	270	239	146	132	111
Architektonické a inženýrské činnosti; technické zkoušky a analýzy	281	282	273	211	212	199
Reklama a průzkum trhu	131	130	127	72	72	66
Ostatní profesní, vědecké a technické činnosti	397	406	419	199	202	219
Vzdělávání	186	186	190	128	125	126
Zdravotní péče	210	217	228	179	187	194
Sportovní, zábavní a rekreační činnosti	346	349	358	148	149	185
Činnosti organizací sdružujících osoby za účelem prosazování společných zájmů	422	468	502	100	105	157
Poskytování ostatních osobních služeb	467	502	525	310	332	353

[1] jedná se o subjekty, u nichž byla zjištěna aktivita;

Zdroj: ČSÚ

Shrnutí analýzy z kapitoly Ekonomika a trh práce:

Analýza kapitoly Ekonomika a trh práce je shrnuta do následujících bodů::

- v roce 2001 bylo v Chomutově 52 % ekonomicky aktivních obyvatel. Do této skupiny patří jak zaměstnaní, tak i nezaměstnaní obyvatelé. V roce 2011 byl poměr ekonomicky aktivních obyvatel v Chomutově menší, činil pouze 47 %. Výši ekonomicky aktivních obyvatel pod 50 % lze pozorovat i u jiných měst Ústeckého kraje (např. Most, Teplice, Děčín), v roce 2011 bylo v SO ORP Chomutov 46 % ekonomicky aktivních obyvatel,
- mezi roky 2008 a 2011 rostl počet uchazečů o zaměstnání v Chomutově z 2 807 v roce 2008 na 3 522 v roce 2011, v SO ORP Chomutov ze 4 630 v roce 2008 na 6 094 v roce 2011,
- velkým rizikem je délka nezaměstnanosti - nejvíce nezaměstnaných osob se pohybuje v kategorii nezaměstnaných déle než 12 měsíců. Dlouhodobá nezaměstnanost postihuje především starší osoby, osoby se zdravotním postižením či nižší kvalifikací. Tento typ nezaměstnanosti je nebezpečný, protože čím déle jsou lidé nezaměstnaní, tím větší je problém s opětovným zařazením do pracovního procesu (nezaměstnanost delší než 24 měsíců je také velmi vysoká, činí mezi zkoumanými lety 20 - 25 %. Právě v roce 2011 se tento ukazatel zvýšil v Chomutově až na cca 25 % z celkové nezaměstnanosti), obdobné zvýšení počtu dlouhodobě nezaměstnaných bylo i v SO ORP Chomutov,
- nejvíce uchazečů o zaměstnání je ve věkové skupině 50 - 54 let. Mezi lety 2009 a 2011 v Chomutově sem patřilo cca 13 % všech uchazečů o práci, druhou nejohroženější skupinou je věková skupina 20 - 24, podíl těchto osob na celkovém počtu uchazečů o zaměstnání je zde vyšší, pohybuje se v rozmezí 11 - 13 %,
- největší skupinou ekonomických subjektů nacházející se v Chomutově a v SO ORP Chomutov podle klasifikace ekonomických činností NACE je skupina Maloobchod kromě motorových vozidel.

5 Doprava

Město Chomutov se nachází na západním okraji Ústeckého kraje na úpatí Krušných hor. Jak bylo zmíněno již výše, díky své poloze je důležitou železniční a silniční křižovatkou. Spojuje Cheb s Ústím nad Labem a Prahu s Německem.

5.1 AUTOMOBILOVÁ DOPRAVA

SO ORP Chomutov prochází silnice 1. třídy I/7 z Prahy na hraniční přechod Hora Sv. Šebestiána – Reitzenhain. Tato silnice spojuje Prahu, Slaný, Louny s Chomutovem a pokračuje dále do Německa. Je dlouhá 97 km.

Druhá silnice, která SO ORP Chomutov prochází, je silnice 1. třídy I/13, která prochází přes severozápad ČR a vede přes Karlovarský, Ústecký a Liberecký kraj. Spojuje Cheb s Ústím nad Labem.

Obrázek č. 4: Silnice vedoucí přes Chomutov

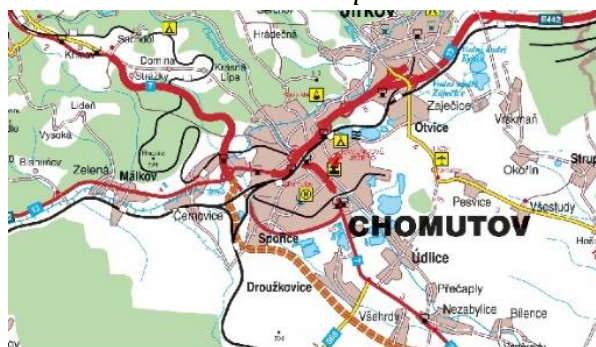

Zdroj: <http://geoportal.jsdi.cz>

Okolo Chomutova došlo k výstavbě stavby R7 MÚK Droužkovice – MÚK Nové Spořice, která je částí souboru staveb ke zkapacitnění dvoupruhové silnice I/7 na čtyřpruhovou rychlostní silnici R7. Ta je zahrnuta do výhledové sítě dálnic a rychlostních komunikací v ČR. Hlavní silniční tah R7 Praha – Chomutov – hranice se Spolkovou republikou Německo umožní po přestavbě rychlé a hlavně kapacitní spojení českého vnitrozemí s oblastí Chemnitz v Sasku a návazně se státy EU.

Výstavbou rychlostní silnice R7 tedy vznikl jihozápadní obchvat města Chomutova. Obchvat odvede značnou část tranzitivní dopravy, která dříve jezdila přes Chomutov. V současné době probíhají dokončovací práce na mostních objektech. Byly vybudovány protihlukové valy a stěny k ochraně obytné zástavby obce Spořice a bylo zahájeno budování protihlukových valů k ochraně obytné zástavby obce Droužkovice před hlukem z dopravy na rychlostní silnici R7. Část stavby R7 byla uvedena do provozu v prosinci 2013.

Obrázek č. 5: Intenzita dopravy v Chomutově



42-7

Chomutov

CZ0422-CV-1

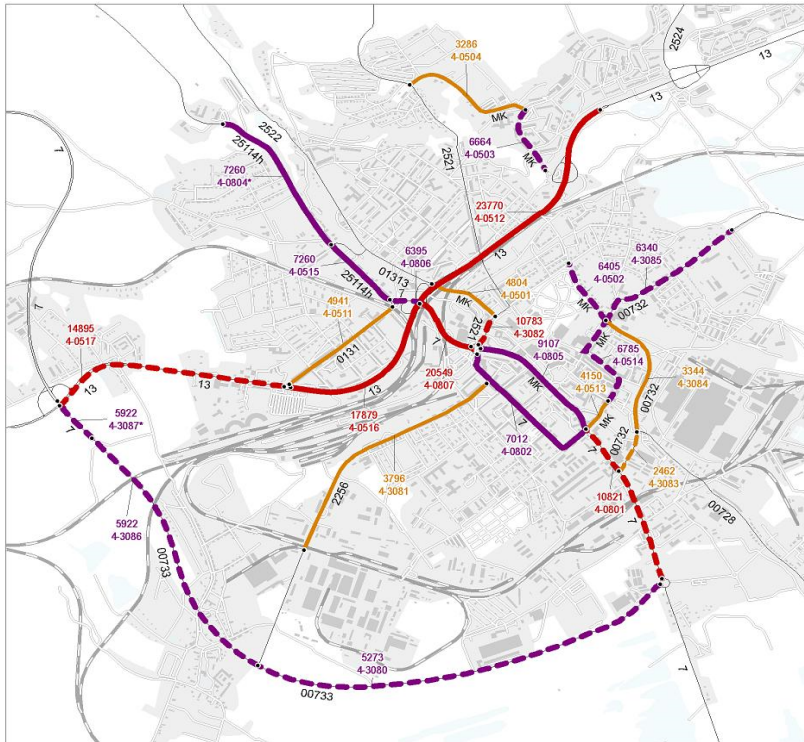

Výsledky sčítání dopravy na dálniční a silniční síti ČR
v roce 2010

Tematické podklady z GlobaNetworku 1006 - zastavěná plocha, vodní plochy, Železnice a silniční síť (1:25 000), ULS1007



Zdroj: <http://www.rsd.cz>; Sčítání dopravy 2010; Nejvytíženější úsek je vyznačen červenou barvou s intenzitou 15 001 – 25 000 vozů za 24 hodin.

Obrázek č. 6: Obchvat Chomutova



Zdroj: <http://www.rsd.cz>

5.1.1 Systém parkování v Chomutově

Systém parkování v Chomutově je rozdělen do několika oblastí. Zelené plochy na mapce jsou parkovací místa pro držitele karet, hnědé plochy nespádají do systému parkování, jsou řešeny nájemním vztahem. Modré plochy jsou určeny pro střednědobé stání a oranžové plochy pro návštěvníky. Finanční prostředky získané z placeného parkování jsou využívány na zbudování a úpravu parkovacích míst a parkovišť. Stávající stav parkovišť a parkovacích míst byl uveden v rámci dotazníkového šetření uskutečněného v roce 2013 jako problémový prvek města Chomutova. Důležitým bodem k rozvoji podnikatelského prostředí a kvalitního veřejného života je dostupnost páteřních tras, bezpečný pohyb po městské části a budování parkovacích míst. Ke zlepšení dopravní infrastruktury, zkvalitnění prostředí a splnění nároků na bezpečný pohyb obyvatel byly realizovány projekty s cílem vybudovat parkovací stání (např. projekty: Nová parkovací místa, nové veřejné osvětlení na sídlišti Písečná – II. Etapa; Nová parkovací místa v ulici Výletní¹²). Ke zlepšení stávajícího stavu parkovacích míst bylo využito dotačních titulů.¹³

V oblasti středu města, které navazuje na historické centrum, se nacházejí 4 zóny, viz následující obrázek.

Obrázek č. 7: Mapa parkovacích zón



Zdroj: Chomutov, dostupné z: <http://www.chomutov-mesto.cz>

¹² <http://www.chomutov-projekty.eu>

¹³ V dotazníkovém šetření byl také negativně uveden stav chodníků. I z těchto důvodů již byly realizovány projekty na úpravu či zbudování nových chodníků (jmenovat lze např. projekty: Nový chodník k areálu Podkrušnohorského Zooparku, Školní pěšina; Nové chodníky k Domu pro seniory, k zastávkám MHD, podchodům, v sídlišti; Komplexní modernizace a rekonstrukce v ulicích Jirkovská a Písečná; Vytvoření přístupového chodníku k Tesco (Zahradní); Rekonstrukce přístupového chodníku a schodišť, podchodu k zastávce MHD "Kamenná"; Rekonstrukce ulic Dřínovská, Kyjická; Rekonstrukce podchodu do sídliště Zahradní (ul. Pod Břízami). Zdroj: <http://www.chomutov-projekty.eu>

5.2 VEŘEJNÁ DOPRAVA

Spojení Chomutova s okolními obcemi a ostatními městy je zajištěno prostřednictvím železniční a regionální linkové autobusové dopravy. Přilehlé obce jsou obsluhovány také v rámci systému městské hromadné dopravy. Od 1. 1. 2015 dochází ke změnám v rozdělení stávajících dopravních oblastí Ústeckého kraje ze současných 21 na 14. V oblasti Chomutovsko bude regionální autobusovou dopravu zajišťovat společnost Autobusy Karlovy Vary, a.s.

5.2.1 Městská hromadná doprava

Hromadnou přepravu osob v Chomutově zajišťuje Dopravní podnik měst Chomutova a Jirkova, a. s. Tento podnik zajišťuje městskou autobusovou a trolejbusovou dopravu jak v Chomutově, tak i v Jirkově. Na základním kapitálu podniku se 84,14 % podílí město Chomutov. Ve městě Chomutov jsou zavedeny 3 tarifní zóny. Cena jízdného je určena počtem projetých zastávek.

Dopravní podnik zaměstnává přes 250 zaměstnanců a v provozu má cca 18 trolejbusů a 24 autobusů pro MHD a 57 autobusů pro linkovou a zájezdovou dopravu. V roce 2012 bylo cestujícím k dispozici 15 autobusových a 7 trolejbusových městských linek, které nabízely v pracovních dnech téměř 800 spojů a více než 600 spojů o víkendech a státních svátcích. Na linkách MHD bylo přepraveno v roce 2012 5 200 tis. cestujících. V roce 2013 bylo na linkách MHD najeto 1 850 tis. kilometrů a přepraveno 5 100 tis. cestujících.

15. 12. 2013 došlo k rozsáhlé reorganizaci trolejbusové dopravy. Byl zaveden systém páteřních linek, které spojují Chomutov s Jirkovem a doplňkových linek, jež obsluhují centrum města a chomutovská sídliště. Došlo k opuštění málo využívaných úseků tratí, naopak nejvíce vytížené úseky byly posíleny o nové spoje. Na území města je v současnosti provozováno 6 trolejbusových a 14 autobusových linek MHD.

Obrázek č. 8: Orientační plán linek MHD platný od 15. 12. 2013



orientační plán linek MHD

- autobusové linky
- trolejbusové linky
- zastávka MHD
- konečná autobusová zastávka
- konečná trolejbusová zastávka
- informace, předprodej jízdenek

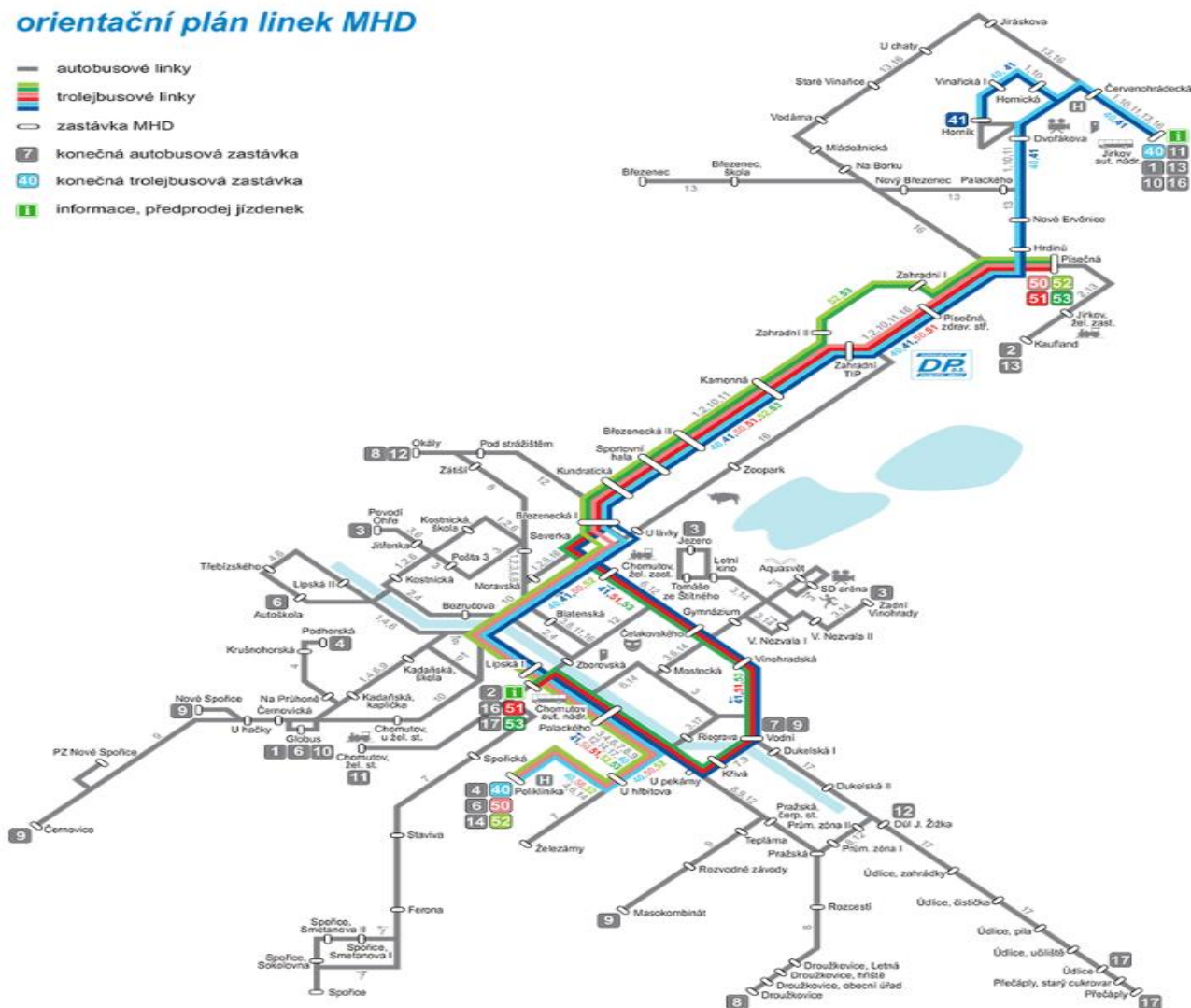

www.dpchj.cz

platnost od 15. 12. 2013

Zdroj: <http://www.dpchj.cz/zmenamhd/>

Od 15. 12. 2013 jsou v provozu tyto linky:

- linka 40: Jirkov, aut. nádr. – Jirkov, Horník – Jirkov, Nové Ervěnice – Písečná, zdrav. stř. – Kamenná – Březenecká I – Palackého – Poliklinika
- linka 41: Jirkov, Horník – Jirkov, aut. nádr. – Jirkov, Nové Ervěnice – Písečná, zdrav. stř. – Kamenná – Březenecká I – Čelakovského – Vodní – Palackého – Březenecká I – Kamenná – Písečná, zdrav. stř. – Jirkov, Nové Ervěnice – Jirkov, aut. nádr. – Jirkov, Horník
- linka 50: Písečná – Písečná, zdrav. stř. – Kamenná – Březenecká I – Palackého – Poliklinika
- linka 51: Písečná – Písečná, zdrav. stř. – Kamenná – Březenecká I – Čelakovského – Vodní – Palackého – Chomutov, aut. nádr.

- **Chomutov – Jelení hora – Chomutov** (trasa vede z Chomutova přes Bezručovo údolí, Horu sv. Šebestiána, Jelení horu zpět do Chomutova)
- **Chomutov – Pyšná – Chomutov** (trasa vede z Chomutova přes Bezručovo údolí, Novodomskou cestu, Bernov, Slunečnou cestu, Pyšnou, Drmalskou myslivnu, Jirkov zpět do Chomutova)
- **Výlet Telčským a Telšským údolím** (trasa vede z Chomutova přes Bezručovo údolí, Kalek, Gabrielinu huť, Telčské údolí, Boleboř, Orasín, Telšské údolí, Jirkov zpět do Chomutova)
- **Chomutov – Lesná – Chomutov** (trasa vede z Chomutova přes Jirkov, Vysokou Pec, Lesnou, Rudolice, Kalek, Blatno, Bečov, Bezručovo údolí zpět do Chomutova)
- **Chomutov – Kalek – Načetín – Chomutov** (trasa vede z Chomutova přes Březeneč, Květnov, Mezihoří, Kalek, Načetín, novodomské rybníky, Bezručovo údolí zpět do Chomutova)
- **Chomutov – Blatno – Chomutov** (trasa vede z Chomutova přes Bezručovo údolí, přehradu Kamenička, Novoblatskou cestu, Blatno, Březeneč zpět do Chomutova)

Nejvýznamnější trasou je propojení Chomutova s Horou Svatého Šebestiána, tj. napojení na Krušnohorskou magistrálu Bezručovým údolím. V údolí je vystavěna samostatná cyklostezka k Prvnímu mlýnu a pokračuje až ke Třetímu mlýnu. Cyklostezka vede přes Bezručovo údolí a je vhodná i pro rodiny s dětmi. K najetí je možno využít páteřní cyklostezku č. 3077 vedoucí přes město Chomutov. Celá trasa má asi cca 16 km a převýšení činí 100 m.

Shrnutí analýzy z kapitoly Doprava:

Analýza kapitoly Doprava je shrnuta do následujících bodů:

- existence napojení města na dálniční síť,
- blízkost neveřejného mezinárodního letiště v Pesvicích,
- městská hromadná doprava - v roce 2013 bylo na linkách MHD najeto 1 850 tis. kilometrů a přepraveno 5 100 tis. cestujících,
- město Chomutov je důležitým železničním uzlem. Železniční trasy, které vedou přes Chomutov, pokračují do Chebu, Prahy, Ústí nad Labem a také do Liberce.

6 Technická infrastruktura¹⁴

6.1 ZDROJE

6.1.1 Zdroj elektrické energie

Celý odběr města Chomutova zajišťují rozvodny 110/22 kV Chomutov – sever, Chomutov – jih a rozvodna Jirkov postavená v době výstavby panelové zástavby po roce 1980. Výkon plně pokrývá dnešní spotřebu elektrické energie. Uvnitř města jsou rozvody 22 kV provedené pomocí kabelového vedení, v okrajových částech pomocí venkovního vedení. Územím ORP Chomutov jsou vedeny distribuční trasy VN 22 kV, ze kterých jsou připojeny jednotlivé obce.

6.1.2 Zdroj zemního plynu

Chomutov je zásobován zemním plynem vysokotlakého uzlu Bylany vysokotlakou přípojkou. Vysokotlaký rozvod je zaústěn do regulačních stanic. Středotlaký rozvod plynu je proveden tak, aby jednotlivé městské části byly bezpečně a plynule zásobovány plynem ze středotlaké či nízkotlaké sítě. V oblasti panelových sídlišť jsou realizovány středotlaké rozvody, ve starší zástavbě nízkotlaké rozvody zemního plynu. Územím ORP Chomutov vede vysokotlakový plynovod a obce jsou připojeny stl. plynovodní soustavou.

6.1.3 Zdroj tepla

Základním zdrojem tepla v SO ORP Chomutov je pro centrální zásobování teplem elektrárna Pruněřov (vlastníkem a provozovatelem je společnost ČEZ a. s.).

Do Chomutova je teplo dodáváno pomocí horkovodního tepelného napáječe. Primární horkovodní rozvody a tepelný napáječ vlastní a provozuje První severozápadní teplárenská a. s., Komořany u Mostu. Městský horkovodní primární rozvod končí na patě výměňkových stanic tepla. Výměňkové stanice tepla a sekundární rozvody tepla jsou asi z poloviny majetkem města a toto provozuje zařízení společnost TEPLO s. r. o. Zbývající výměňkové stanice tepla a sekundární rozvody jsou různých majitelů a provozovatelů.

V Chomutově je umístěn zdroj tepla teplárna ACTHERM, která je schopna dodávat teplo do oddělené sítě centrálního zásobování teplem. Tato soustava má odlišné tlakové a teplotní parametry horké vody a je proto v topné sezóně provozována odděleně od systému napájeného z elektrárny Pruněřov. V letním období je tento zdroj schopen dodávat teplo pro ohřev užitkové vody do obou sítí (po úpravě parametrů teplotního média). Pokud dojde v topné sezóně přerušení dodávek tepla z Pruněřova, je zdroj ACTHERM schopen temperovat celou horkovodní soustavu města.

6.2 DISTRIBUČNÍ SÍŤ

6.2.1 Elektrická síť

Celý odběr města Chomutova a Spořic zajišťují 3 rozvodny ze tří rozvodů 110/22 kV kabelovým rozvodem a po venkovních napájecích vedeních. Na tento rozvod navazují transformační stanice 22/0,4 kV. V okrajových částech města je rozvod 22 kV proveden venkovním vedením. Transformační stanice 22/0,4 kV jsou různého provedení a stáří, jsou

¹⁴ Kapitola převzata a zpracována na základě Energetické koncepce města Chomutova

vybavené převážně jedním nebo dvěma transformátory. Spínací stanice slouží dodavateli elektrické energie jako rozpadové a manipulační body v systému 22 kV. Z trafostanice 22/0,4 kV je elektrická energie rozvedena kabelovým vedením NN jednotlivým spotřebitelům.

6.2.2 Plynovody

Pro Chomutov je vysazena vysokotlaká přípojka z vysokotlakého plynovodu Bylany – Klášterec nad Ohří.

Středotlaké plynovody, které jsou vedeny na území města Chomutova, zásobují plynem velké odběratele a jsou zaústěny do regulačních stanic, kterými dále pokračuje plynárenská nízkotlaká síť. Nová výstavba sídlištních celků má provedené rozvody plynu pomocí středotlakých rozvodů.

Realizace plynofikace pro účely vytápění rodinných domů, některých starších cihlových domů, byla zahájena po roce 1990. V dnešní době je město plně plynofikováno. Přípojky plynu jsou v těchto městských částech prakticky u každého obytného domu. Připojení majitelů obytných objektů na plynárenskou síť bylo v největším množství provedeno do roku 1995.

V obytných souborech panelové zástavby a sídlišti je zemní plyn používán k vaření. Spotřeba plynu u těchto odběratelů nepřesáhne 900 m³/rok.

Obecně platí, že užití zemního plynu doznalo nejdynamičtějšího vývoje ze všech síťových energií. Klíčem k jeho rozvoji byla jeho ekologická přijatelnost a cenová a technická dostupnost při kompletní plynofikaci města. Možnost plynofikace rodinných domů využila se státním příspěvkem většina majitelů RD v Chomutově.

6.2.3 Tepelná síť

Teplo je dopravováno do Chomutova z Elektrárny Prunéřov pomocí horkovodního tepelného napáječe 2 x DN 800. Před Chomutovem se základní napáječ větví na části, které zásobují teplem střed města Chomutova. Základní tepelný napáječ se na okraji města Chomutova větví na větev pro město a větev pro průmysl v okolí tratě a nádražního prostoru. Tepelné napáječe jsou ve městě uloženy v kolektorech, průlezných i neprůlezných kanálech. Větve pro jednotlivá sídliště mají dimenze podle tepelných potřeb jednotlivých skupin odběratelů tepla. Pro zajištění plynulé a bezpečné dodávky tepla ve městě jsou primární horkovodní rozvody v několika místech propojené.

Shrnutí analýzy z kapitoly Technická infrastruktura¹⁵:

Analýza kapitoly Technická infrastruktura je shrnuta do následujících bodů:

Stávající rozvodny plně pokrývají dnešní spotřebu elektrické energie. Z dosavadního zhodnocení technické infrastruktury lze za největší rizika považovat:

- ekologické zatížení,
- životnost stávajících materiálů (riziko růstu nákladů na správu, úniky tepla),
- růst cen (vliv na odpojování - zapojování odběratelů).

Mezi příležitosti koncepce technické infrastruktury patří:

- užití účinných energetických zařízení - osvětlení, větrání, klimatizace,
- kogenerace, rekuperace tepla
- využití poznatků a technologií při snižování energetické náročnosti,

¹⁵ zpracována na základě Energetické koncepce města Chomutova

- vzdělávání veřejnosti k uvědomování si energetické spotřeby,
- recyklace,
- využití odpadního tepla,
- modernizace,
- užití vedlejších zemědělských produktů pro energetické účely.

7 Občanská vybavenost

7.1 ŠKOLSTVÍ A VÝCHOVNÁ ZAŘÍZENÍ

7.1.1 Mateřské školy

V roce 2011 provozovalo statutární město Chomutov 15 mateřských škol. 13 z nich bylo sloučeno v jeden subjekt, další dvě MŠ jsou spojeny se základní školou.

V současnosti statutární město Chomutov zřizuje 3 subjekty, které organizují vzdělávání předškolního charakteru, konkrétně:

- Mateřská škola Chomutov, PO, Jiráskova 4334
- Základní a Mateřská škola, Chomutov, 17. listopadu 4728, p. o. – mateřská škola je umístěna v chomutovské nemocnici a její činností je všestranná péče o děti předškolního věku, péče o děti mentálně, smyslově nebo tělesně postižené nebo děti s vadami řeči, děti s více vadami a děti nemocné, nebo zdravotně oslabené umístěné ve zdravotnickém zařízení. Provozována je jedna speciální třída s kapacitou 15 dětí.
- Základní škola speciální a Mateřská škola, Chomutov, Palachova 4881, p. o.. Z pěti tříd je jedna určena dětem se speciálními vzdělávacími potřebami.

Od 1. 9. 2012 fungují v Chomutově 2 soukromé mateřské školy s kapacitou 53 dětí. Jedná se o MŠ Duhová cesta Chomutov s kapacitou 20 dětí a Montessori rodinnou MŠ s kapacitou 33 dětí.

Zaměříme-li se na využití kapacit mateřských škol mezi lety 2010 a 2014, je vidět, že kapacity mateřských škol se mezi těmito lety zvýšily a přesto jsou školky naplněny celkově z 99 %. To ukazuje na velkou poptávku po místech v mateřských školách. Pozitivem je skutečnost, že město reaguje na poptávku po místech v MŠ, proto je počet odmítnutých žádostí ve městě roven nule (pro děti od tří let věku).

Tabulka 41: Využití kapacity Mateřských škol mezi lety 2010 a 2014

	Školní rok 2010/2011			Školní rok 2011/2012			Školní rok 2012/2013			Školní rok 2013/2014		
	Kapacita MŠ	Počet dětí	Využití kapacity MŠ (v %)	Kapacita MŠ	Počet dětí	Využití kapacity MŠ (v %)	Kapacita MŠ	Počet dětí	Využití kapacity MŠ (v %)	Kapacita MŠ	Počet dětí	Využití kapacity MŠ (v %)
Mateřské školy												
MŠ Jiráskova	1365	1340	98%	1404	1393	99%	1419	1406	99%	1419	1405	99%
Chomutov, Palachova	115	115	100%	115	115	100%	115	115	100%	115	115	100%
Celkem	1480	1455	98%	1519	1508	99%	1534	1521	99%	1534	1520	99%

Zdroj: Chomutov, dostupné z: <http://www.chomutov-mesto.cz>

S naplněností školek souvisí také počet narozených dětí s trvalým pobytem hlášeným v Chomutově. Mezi lety 2007 a 2010 lze vidět nárůst v počtu narozených dětí, z 533 nově narozených dětí v roce 2007 na 568 dětí v roce 2010. V letech 2010 až 2013 se zvýšila poptávka po službách předškolních zařízení, mateřské školy v Chomutově na ni zareagovaly navýšením kapacity. V roce 2011 a 2012 počty narozených dětí klesaly, je tedy možné, že se poptávka po místech v mateřských školách bude v budoucnu snižovat.

Tabulka 42: Využití kapacity v mateřských školách v SO ORP Chomutov

	Školní rok 2012/2013		
	Kapacita ZŠ	Počet žáků	Využití kapacity
Mateřské školy SO ORP Chomutov			
Mateřské školy celkem	2 789	2 640	95 %

Zdroj: Město Chomutov

Na území SO ORP Chomutov bylo zřízeno 38 MŠ (včetně soukromých). Na předchozím grafu je znázorněno využití kapacit mateřských škol dle získaných údajů v SO ORP Chomutov za školní rok 2012/2013, kde využití kapacity činilo 95 %.

Graf 7: Počet narozených dětí s trvalým pobytem v Chomutově

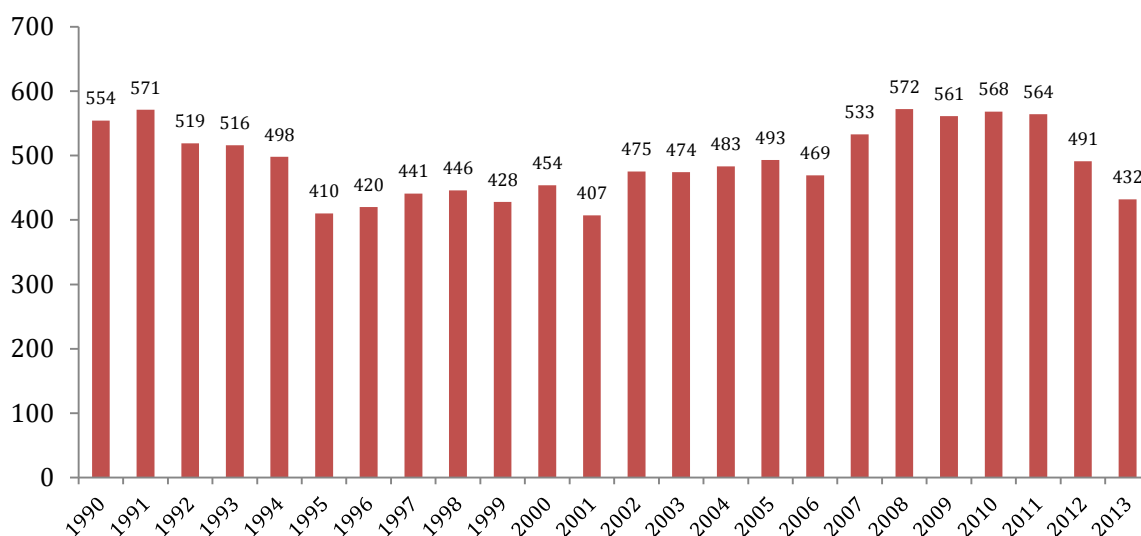

Zdroj: MMCH

V Chomutově existují i jiné subjekty, které pečují o děti do 6 let. Sociální služby Chomutov, p. o., provozují zařízení, jež mají kompetence pro oblast výchovy a vzdělávání. Jedná se o:

- **Denní stacionář**, Písečná 5176, Chomutov. Kapacita zařízení je 15 míst pro děti ve věku od 1 do 5 let. Stacionář je kombinovaným zařízením. Nabízí zdravotnické, sociální a pedagogické služby.
- **Jesle**, Písečná 5062, Chomutov. Kapacita zařízení je 15 míst pro děti ve věku do 3 let. Zařízení nabízí komplexní výchovnou a vzdělávací péči.

7.1.2 Základní školy

V rámci města fungují tyto základní školy:

- Základní škola Chomutov, Zahradní 5265
- Základní škola Chomutov, Na Příkopech 895
- Základní škola Chomutov, Kadaňská 2334
- Základní škola Chomutov, Písečná 5144
- Základní škola Chomutov, Hornická 4387
- Základní škola Chomutov, Školní 1480

- Základní škola Chomutov, Akademia Heyrovského 4539
- Základní škola Chomutov, Březenecká 4679
- Základní škola a Mateřská škola, Chomutov, 17. listopadu 4728, p. o.
- Základní škola speciální a Mateřská škola, Chomutov, Palachova 4881, p. o.

Ostatní:

- Základní umělecká škola T. G. Masaryka Chomutov
- Základní škola Duhová cesta, s.r.o. – soukromá základní škola s nabídkou vzdělávání od 1. do 9. ročníku

Tabulka 43: Využití kapacity v jednotlivých základních školách

	Školní rok 2012/2013 ¹⁶			Školní rok 2013/2014 ¹⁷		
	Kapacita ZŠ	Počet žáků	Využití kapacity	Kapacita ZŠ	Počet žáků	Využití kapacity
Základní školy Chomutov						
Zahradní	810	603	74%	810	641	79%
Na Přfkopecch	750	555	74%	750	544	73%
Kadaňská	600	487	81%	540	509	94%
Písečná	600	426	71%	600	435	73%
Hornická	600	513	86%	600	511	85%
Školní	780	593	76%	680	608	89%
Ak.Heyrovského	500	489	98%	500	490	98%
Březenecká	660	633	96%	660	643	97%
Základní školy celkem	5300	4299	81%	5140	4381	85%
17.listopadu	430	248	58%	430	220	51%
Palachova	40	21	53%	40	23	58%
Speciální školy celkem	470	269	57%	470	243	52%
CELKEM	5770	4568	79%	5610	4624	82%

Zdroj: Chomutov, dostupné z: <http://www.chomutov-mesto.cz>

Kapacita základních škol byla ve školním roce 2012/2013 5 770 žáků. Z toho navštěvovalo základní školy celkem 4 568 žáků, což je naplněnost 79 %. Ve školním roce 2013/2014 byla kapacita snížena na 5 610 žáků, z toho navštěvuje základní školy 4 624 žáků, kapacita je využita na 82 %.

Mezi lety 2009 a 2014 se využití kapacity základního vzdělávání zvyšuje, ve školním roce 2009/2010 to bylo 73, 5 %, v roce 2013/2014 je to 82 %. Lze vidět, že je reagováno na vývoj v počtu žáků a dochází k optimálnějšímu nastavování kapacit základních škol.

Tabulka 44: Využití kapacity mezi lety 2009 a 2014

Školní rok	Využití kapacity základního vzdělávání
2009/2010	73,5 %
2010/2011	73 %
2011/2012	80 %

¹⁶ Údaje k 30. 9. 2012

¹⁷ Údaje k 30. 9. 2013

2012/2013	79 %
2013/2014	82 %

Zdroj: Dlouhodobý záměr rozvoje vzdělávání a vzdělávací soustavy a podpory zaměstnanosti na území města Chomutova do roku 2020

V SO ORP Chomutov je zřízeno 21 ZŠ (úplných i neúplných včetně soukromých ZŠ). Jak znázorňuje následující tabulka, využití kapacity ZŠ je 75 %, tedy využití kapacity ZŠ ve správním obvodu ORP Chomutov je nižší než využití kapacit ZŠ v Chomutově. Stávající stav základních škol tak pokrývá dostatečně poptávku žáků jak v Chomutově, tak ve správním obvodu ORP Chomutov.

Tabulka 45: Využití kapacity v základních školách v SO ORP Chomutov

	Školní rok 2012/2013		
	Kapacita ZŠ	Počet žáků	Využití kapacity
Základní školy SO ORP Chomutov			
Základní školy celkem	9 547	7014	75%

Zdroj: Město Chomutov

7.1.3 Střední školy

V oblasti středního školství došlo v roce 2012 k několika změnám. Před 31. 8. 2012 existovalo v Chomutově 7 veřejných středních škol (zřizovatelem byl Ústecký kraj) a 1 soukromá střední škola. Mezi lety 2012 a 2014 došlo ke změnám, které vedly k následujícímu uspořádání středního školství: v Chomutově nyní existují 4 veřejné střední školy, jejichž zřizovatelem je Ústecký kraj. Tyto změny byly způsobeny Programem páteřních škol Ústeckého kraje.

Tabulka 46: Střední školství v Chomutově

Název instituce	Adresa	www
1. Gymnázium, Chomutov, PO	Mostecká 3000	www.gymcv.cz
2. Střední průmyslová škola a Vyšší odborná škola, PO	Školní 50	www.spscv.cz
3. Střední odborná škola energetická a stavební, Obchodní akademie a Střední zdravotnická škola, Chomutov, PO	Na Průhoně 4800	www.esoz.cz
4. Střední škola technická, gastronomická a automobilní, Chomutov, PO	Pražská 702	www.tgacv.cz

Poznámka: Ke dni 1. 1. 2014 se Střední odborná škola služeb a Střední odborné učiliště Kadaň, PO slučují, Vzniklou organizací se stává Střední škola technická, gastronomická a automobilní, Chomutov, PO.

Zdroj: Dlouhodobý záměr rozvoje vzdělávání a vzdělávací soustavy a podpory zaměstnanosti na území města Chomutova do roku 2020

Vývojové tendence ve středním vzdělání lze shrnout do následujících bodů:

- Klesá zájem o obory zakončené závěrečnou zkouškou s výučním listem
- Žáků přibývá v oborech vzdělání s maturitní zkouškou
- Obory strojírenství, stavebnictví a elektronika mají stabilní počet žáků
- Obory gastronomie ukazují stoupající tendenci
- V důsledku demografického vývoje dochází k uvolňování kapacit a obory s maturitní zkouškou se tak stávají snadněji dostupné
- Nedostatek žáků je pozorován u všech typů škol, i gymnázií.
- Vzniká tendence na vytváření tzv. polyfunkčních škol, tj. škol, které nabízejí obory v různých úrovních vzdělání

7.1.4 Vyšší odborné školy

V Chomutově funguje 1 vyšší odborná škola, která je součástí střední školy. Jedná se o Vyšší odbornou školu, která funguje se Střední průmyslovou školou. Tato Vyšší odborná škola je orientovaná na praktickou přípravu a rychlejší uplatnění absolventů v praxi.

7.1.5 Vysoké školy

Pro zájemce o vysokoškolské vzdělání je studium technického vzdělání v kombinované formě, nabízené detašovaným pracovištěm Univerzity Jana Evangelisty Purkyně v Ústí nad Labem. Absolventi tohoto tříletého studijního oboru obdrží titul Bc. Strojní fakulta Českého vysokého učení technického (ČVUT) neotevřela ve školním roce 2013/2014 detašované pracoviště prvního ročníku oboru strojírenství v Chomutově.

Tabulka 47: Vysoké školství v Chomutově

Název	Adresa	www
Detašované pracoviště Chomutov Univerzity Jana Evangelisty Purkyně v Ústí nad Labem,	Hoření 13	www.ujep.cz
Detašované pracoviště Chomutov Českého vysokého učení technického v Praze, fakulta strojní,	Technická 4	www.cvut.cz

Zdroj: Dlouhodobý záměr rozvoje vzdělávání a vzdělávací soustavy a podpory zaměstnanosti na území města Chomutova do roku 2020

V rámci spolupráce mezi Centrem technologických informací a vzdělávání Ú12133 FS ČVUT v Praze a Magistrátem města Chomutova vzniká myšlenka na přípravu centra k podpoře vědy, výzkumu a vzdělávání v návaznosti na požadavky trhu práce a rozvoj hospodářství v regionu včetně vzniku vědecko-technického parku k propagaci technických oborů na středních, středních odborných, základních, ev. i mateřských školách. Hlavním cílem uvažovaného centra (GERSTNER PARK) je sjednotit veškeré prostředky k vytvoření špičkového technologického zázemí chomutovského regionu. Centrum předpokládá členění na tři základní části:

- Centrum GERSTNER, které bude zabezpečovat celoživotní vzdělávání (transfer znalostí), centrum bude dále propojené se SŠ i VŠ v kraji,
- Technologický GERSTNER Park, který propojí průmyslový sektor v regionu ve výzkumu,
- Vědeckotechnologický Junior Park GERSTNER, který bude propagovat technické obory na středních, středních odborných a základních, ev. mateřských školách.

7.1.6 Školská poradenská zařízení

V Chomutově existuje **Pedagogicko-psychologická poradna** Ústeckého kraje, která zajišťuje odbornou péči pro děti od 3 do 19 let. Hlavní činností je diagnostika příčin výchovně-vzdělávacích obtíží žáků a studentů a psychologická a speciálně pedagogická pomoc při zvládnutí těchto obtíží.

7.2 VOLNOČASOVÉ AKTIVITY

Zájmové vzdělávání je v Chomutově zastoupeno **Základní uměleckou školou T.G. Masaryka** a **Střediskem volného času Domeček Chomutov**, Jiráskova 4140, p. o.

- Základní umělecká škola T. G. Masaryka nabízí několik oborů, konkrétně hudební, taneční, výtvarný a literárně dramatický. V rámci zařízení fungují také školní soubory: Ponticello, Malý houslový soubor, Oklep, Tequila Band, Dundrdance, Pěvecký sbor ZUŠ, Tamburo a Evergreens. Od roku 2010 škola spolupracuje na hudebních projektech

s městskou hudební školou v Chemnitz, se saskou Mozartovou společností a s hudební školou z italského Roveretta.

- **Středisko volného času Domeček Chomutov**, příspěvková organizace, Jiráskova 4140, provozovatelem je statutární město Chomutov. Zařízení zajišťuje volnočasové aktivity pro děti, žáky, studenty i širokou veřejnost.

7.3 TĚLOVÝCHOVA A SPORT

Sportoviště v Chomutově můžeme rozdělit na tzv. institucionální, tj. taková, která jsou součástí škol či jiných právních subjektů, a na tzv. otevřená, do kterých mají přístup všichni občané.

Institucionální sportoviště nabízí v Chomutově: mateřské školy (pro veřejnost uzavřeno), základní školy (tj. tělocvičny a hřiště – veřejnosti přístupné diferencovaně), střední školy (tělocvičny a hřiště – veřejnosti přístupné diferencovaně), sportovní kluby a jejich zázemí (pro veřejnost přístupné diferencovaně na komerční bázi), KULTURA A SPORT CHOMUTOV s. r. o. (sportovní aktivity pro širokou veřejnost na komerční bázi).

Za otevřená sportoviště se dají považovat dětská hřiště. V současnosti je v katastru města Chomutova cca 220 veřejných dětských hřišť. Cílem města je podpora sportu pro širokou veřejnost (výdaje na tělovýchovu a zájmovou činnost vzrostly z částky 45 318 440 Kč v roce 2010 na částku 72 084 630 Kč v roce 2011, v roce 2012 byly tyto výdaje v hodnotě 73 394 000 Kč¹⁸). Město se snaží zajistit optimální podmínky pro provozování sportu a tělovýchovy na všech úrovních a podporuje aktivně sportování dětí a mládeže¹⁹. Sportovní zařízení ve městě znázorňuje následující tabulka.

Tabulka 48: Sportoviště ve městě

Název	Nabídka sportovišť	Adresa	www
Aquasvět Chomutov	Aquasvět nabízí množství vodních atrakcí, divokou řeku, masážní trysky, vodní stěnu, apod.	Mostecká 5887 430 01 Chomutov	http://www.kultura-sport.cz
Městská sportovní hala	velký sál 44 x 22 m, malý sál 30 x 17 m, světelný ukazatel, 2 300 diváků možnost pronájmu obou sálů pro veřejnost, možnost pořádání koncertů a výstav	Mánesova 4980 431 01 Chomutov	http://www.kultura-sport.cz
Sportovní areál Domovinka	dvě multifunkční hřiště, okruh pro bruslaře, dětská hřiště	Lipská ulice, Chomutov	N/A
Zimní stadion - SD aréna	veřejné bruslení, kurzy bruslení, pronájem ledové plochy pro veřejnost	Mostecká 5773 430 01 Chomutov	http://www.kultura-sport.cz
Sportovní hala Březenecká	sportovní hala 42 x 24 m s možností rozdělení na 3 kurty, hlediště pro 300 diváků, posilovna (kvalifikovaní trenéři), sportovní výživa, různé formy rytmické gymnastiky pro ženy, cvičení	17. listopadu 4704 430 04 Chomutov	http://shbrezenecka.cz

¹⁸ Rozpočet obce Chomutov

¹⁹ Město Chomutov vydalo v prosinci 2013 tiskovou zprávu, že bude usilovat o titul evropské město sportu. Chomutov se chce přihlásit o rok 2016.

	rodičů s dětmi, solárium (klasické, turbo), zrcadlový sál a sál na stolní tenis		
Fotbalový stadion, atletický stadion, in-line dráha	Letní stadion je tvořen fotbalovým hřištěm, atletickým stadionem a in-line dráhou pro bruslaře.	Mostecká 5886 430 01 Chomutov	http://www.kultura-sport.cz
Skatepark	krytý skate bazén (největší v ČR, uměle osvětlený), mimoúrovňový street s pevnými překážkami	Kamenný Vrch 430 04 Chomutov	http://www.kultura-sport.cz
Golf Club Kamencové jezero	Kuželky (4dráhy), golfové тренаžery, kulečníky, šipky, automaty, vzdušný hokej, stolní fotbal	Tomáše ze Štítného 5520 43001 Chomutov	http://www.kamencak.cz
STRIKE LAND bowlingové centrum	Dvanáctidráhové bowlingové centrum s barem a restaurací.	Pod Strážištěm 5723 430 04 Chomutov	http://www.bowlingchomutov.cz
Minigolf Kamencové jezero	minigolf - možnost odborného vedení začátečníků při hře	Tomáše ze Štítného 5520 430 01 Chomutov	http://www.kamencak.cz
Víceúčelový sportovní areál T. ze Štítného	3 venkovní hřiště: „A“ – tenis, volejbal, nohejbal, basketbal „B“ – streetball „C“ – hokejbal, házená a malý fotbal Možnost pronájmů jednotlivých hřišť i celého areálu	Tomáše ze Štítného 4606 43001 Chomutov	http://www.kultura-sport.cz
Lyžařské areály v okolí Chomutova	<ul style="list-style-type: none"> • Ski areál Klínovec sever, EPK s.r.o. • Lyžařská škola Klínovec • Boží Dar • Vejprty • Měděnec - Alšovka • Mezihoří • Pyšná • Svahová • Hora sv. Kateřiny 	Lyžařské areály	http://www.chomutov-mesto.cz/lyzarske-arealy-v-okoli-chomutova/os-15567/p1=37047
Tělovýchovná jednota VEROS Chomutov	Provoz sportovního areálu. Umožňujeme pronájem hřišť na volejbal, nohejbal, plážový volejbal, tenis a fotbal.	Mýtná 4962 43003 Chomutov	http://www.tjveroschomutov.tym.cz/
AFK LoKo CHOMUTOV	Fotbalový areál AFK LoKo	Komenského 2831/1 43003 Chomutov	http://www.afklokochochomutov.cz/
Sportclub 80	Tělocvičny a sportovní haly, posilovny, fitness centra, hřiště a stadiony pro softbal, loděnice pro kanoistiku	17.listopadu 4704 430 04 Chomutov	http://www.sc80kanoistika.cz/ ; http://www.beavers.cz/ ; http://www.sc80chomutov.freepage.cz/
Baník Březenecká - Chomutov	Fotbalový stadion, stolní tenis	Chelčického 255 430 01 Chomutov	www.banikbrezenecka.cz
SK dráhový golf Chomutov	Hřiště pro minigolf	Tomáše ze Štítného 430 01 Chomutov	http://www.8s1gcv.wz.cz/
Klub národní házené	Hřiště a stadion pro národní házenou	Školní ulice Chomutov	http://www.knhchomutov.estranky.cz/

Chomutov			
SK Chomutov NH	Hřiště a stadion pro národní házenou, hřiště pro tenis, volejbal	Cihlářská 4713 43003 Chomutov	http://www.skcvnh.estranky.cz/
SK Chomutov S-R-O s.r.o.	Šatny a umývárny	Cihlářská 4713 43003 Chomutov	N/A

Zdroj: Pasport sportovních zařízení; Chomutov, dostupné z: <http://www.chomutov-mesto.cz>

V Chomutově také existuje mnoho sportovních klubů, jejichž členy jsou mnozí obyvatelé Chomutova. Jejich seznam je uveden v následující tabulce.

Tabulka 49: Sportovní kluby

Název sportovního klubu	dostupné www
Basketbalový klub ASK Chomutov	http://mladez.bk-chomutov.cz/
CCC – Cycling Club Chomutov	http://www.ccchomutov.cz
Fotbalový klub FC Chomutov	http://www.fccchomutovsro.cz/
Horoklub Chomutov	http://www.horoklub.cz/main.php?id=1
Chomutovská liga malého fotbalu	http://www.chlmf.cz/
Chomutovská sportovní unie ČSTV	http://chomutov.cusc.cz/
Jezdecký klub Chomutov	http://jezdectvichomutov.webnode.cz/
KNH Chomutov	http://www.knhchomutov.estranky.cz/
Krasobruslařský klub Chomutov	http://www.kkchomutov.unas.cz/kkcv/index.php
Piráti Chomutov	http://www.piratichomutov.cz/
Sportclub 80 Chomutov – oddíl kanoistiky	http://www.sc80kanoistika.cz/
Sportclub 80 Chomutov – softbalový oddíl	http://www.beavers.cz/
Tělovýchovná jednota TJ Sokol Chomutov	http://www.tj-sokol-chomutov.wz.cz/menupage1.htm
Tělovýchovná jednota TJ Veros Chomutov	http://www.tjveroschomutov.tym.cz/
TJ Lokomotiva, o.s. Chomutov	N/A
SLAVIE CHOMUTOV	http://www.slavie.cv-region.cz/
TJ Baník Březenecká - Chomutov	http://www.banikbrezenecka.cz/
AFK LoKo CHOMUTOV	http://www.afklokochohutov.cz/
TJ KARATE CHOMUTOV	N/A
SK dráhový golf Chomutov	http://www.8s1gcv.wz.cz/
T. J. ZŠ SPV Chomutov	http://www.prdi.intek.cz/
JK R.I.Z. Chomutov	http://parkur-index.cz/profil/ME0068
1.Karambol Klub Chomutov	http://www.karamba.estranky.cz/
SK BILLARD CLUB FLORIDA	N/A
FbC 98 Chomutov	http://www.fbc98chomutov.cz/
SK Chomutov NH	http://www.skcvnh.estranky.cz/
TJ SPORT CHOMUTOV	N/A
SK GLOBAL JANOUŠEK	N/A
Jezdecký klub I.M.D. Chomutov	N/A
Sweep cycling	N/A
Sportclub 80 Chomutov	N/A

Zdroj: Seznam SK-TJ, Chomutov, dostupné z: <http://www.chomutov-mesto.cz>

7.4 ZÁJMOVÉ SPOLKY A SDRUŽENÍ

V Chomutově existuje několik zájmových spolků a sdružení, ve kterých mohou obyvatelé Chomutova trávit aktivně svůj volný čas. Mezi spolky je možné zmínit například Českou tábornickou unii Velké Lucko, Chomutovskou ostrostřeleckou společnost či Pěvecký sbor Hlahol. Jak je vidět z následující tabulky, možnosti jak trávit volný čas jsou v Chomutově opravdu velké.

Zájmové sdružení a spolky se specializují na rozličné volnočasové aktivity pro všechny věkové skupiny obyvatelstva. Je možno se věnovat táboření, rybaření, folkloru, vojenské historii, zpěvu, myslivosti, tanci či tuningu.

Tabulka 50: Zájmové spolky a sdružení

Název spolku či sdružení	www
Česká táborská unie Velké Lucko	http://www.velkelucko.wz.cz/
Český rybářský svaz MO Chomutov	http://www.crs-chomutov.cz/
Středisko volného času "Domeček" Chomutov	http://www.webdesign2.ufouni.cz/ddm_page/front_page/
Folklorní soubor Krušnohor	http://www.krusnohor.org/
HOME fotoclub	http://www.home-fotoclub.cz/new/
Chomutovská ostrostřelecká společnost	http://www.ostrostrelec.eu/
Junák, středisko Český lev Chomutov	http://www.junak-chomutov.cz/
Klub vojenské historie Nord-Sever Chomutov	http://www.kvh nord.cz/
Kuprospěchu, občanské sdružení	http://www.kuprospechu.org/
Mateřské centrum Kolibřík	http://www.rckolibrik.cz/
Okresní myslivecký spolek Chomutov	http://www.myslivo st.cz/omschomutov/
Pěvecký sbor Hlahol	http://hlahol.webzdarma.cz/
Pionýrská skupina Chomutov	http://www.chomutov.pionyr.cz/
Sociální centrum Kamínek	http://www.kaminek-chomutov.cz/
Taneční centrum Beethoven DC	http://www.beethoven-dc.cz/
Taneční škola Stardance Chomutov	http://tsstardance.webnode.cz/
Tuning klub Chomutov	http://www.tuningclub-cv.wz.cz/

Zdroj: Chomutov, dostupné z: <http://www.chomutov-mesto.cz>

7.5 KULTURNÍ ZAŘÍZENÍ

Oblast kultury je v Chomutově zastoupena několika kulturními zařízeními, která mohou obyvatelé navštěvovat a využívat jejich služby. V areálu bývalé jezuitské koleje a gymnázia přímo v historické části města sídlí Středisko knihovnických a kulturních služeb. Obyvatelé města zde mohou využívat knihovnu, čítárnu, studovnu, ale také galerii a k dispozici je internet. Ve středisku se pravidelně konají rozličné kulturní pořady, koncerty a jiné kulturní akce.



Dalším kulturním zařízením ve městě je budova Městského divadla, ve kterém je možno najít velký a malý sál, banketní salonek a tyto prostory je možné také pronajmout. Jsou zde často pořádány koncerty, divadelní představení, zábavné pořady a plesy. Městské divadlo je jednou z architektonických dominant města Chomutova a stojí na okraji městského parku. Nachází se na místě původní Měšťanské střelnice, která byla mezi lety 1905 a 1906 přestavěna do dnešní podoby divadla.

Pro milovníky filmů funguje v Chomutově kino Svět v areálu na Zadních Vinohradech, které má dva kinosály a jedná se o nové kulturně společenské centrum. V létě je možno využít Letního kina v areálu Kamencového jezera.

Divadlo, koncerty, přednášky, kurzy, výstavy aj. jsou pořádány také v prostorách Kulturního domu Zahradní, který se nachází v sídlištní zástavbě města Chomutova.

Ve městě funguje Oblastní muzeum v Chomutově, které sídlí v budově radnice a v Domě J. Popela z Lobkovicz.

Ve Dnech evropského dědictví v Chomutově je možné shlédnout klenotnici – místnost se vzácnými freskami z 16. století s námětem Tobiášovy legendy.

Ve městě funguje také několik galerií, konkrétně Art galerie Radnice, Městská galerie Špejchar, která nabízí i sklepní prostory a nachází se v objektu bývalého jezuitského kostela. Je součástí tzv. jezuitského areálu v centru města, kam patří Galerie Lurago, Kostel sv. Ignáce a Galerie Zlatý klenot.

Kulturní zařízení ve městě jsou součástí následující tabulky.

Tabulka 51: Kulturní zařízení

Název	Popis	www
Městské divadlo	Možnost pronájmu prostor pro společenské a kulturní akce při kapacitě: velký sál 500 míst; malý sál 100 míst; banketní salonek 60–80 míst. Možnost pronájmu prostor k pořádání konferencí, seminářů, školení apod. při kapacitě: velký sál 300 míst; malý sál 150 míst; banketní salonek 60–80 míst.	http://www.kultura-sport.cz
Středisko knihovnických a kulturních služeb	knihovna, studovna, čítárna s internetem, kavárna kulturní pořady, koncerty, galerie, atrium, kostel sv. Ignáce	http://www.skks.cz
Oblastní muzeum v Chomutově	Stálé expozice, výstavy, prohlídky, přednášky, koncerty, knihovna	http://www.muzeum-cv.net/
Kulturní dům Zahradní	Prostory pro koncerty, divadlo, přednášky, kurzy, výstavy, zábavní pořady, plesy a další společenské a kulturní akce. Možnost pronájmu prostor.	http://www.chomutov-mesto.cz/kulturni-dum/os-28450/p1=37051
Galerie	<ul style="list-style-type: none"> • Art galerie Radnice • Městská galerie Špejchar • Městská galerie Špejchar – sklepní prostory • Galerie Lurago • Kostel sv. Ignáce • Galerie Zlatý klenot 	http://www.chomutov-mesto.cz/galerie/os-28459/p1=37051
Kino Svět	Kulturně-společenské centrum na Zadních Vinohradech ležící nedaleko zimního stadionu. Nabízí dva kinosály, kvalitní digitální a 3D projekci.	http://www.kultura-sport.cz
Letní kino	Provoz červenec–srpen. Možnost pronájmu prostor pro společenské akce.	http://www.kultura-sport.cz

Zdroj: Chomutov, Ústecký kraj, dostupné z: <http://www.chomutov-mesto.cz>, <http://www.kr-ustecky.cz/>

7.6 PAMÁTKY

Mezi památky ve městě je možno zařadit **kostel sv. Kateřiny**, nacházející se na náměstí 1. máje a řadící se mezi nejstarší raně gotické církevní stavby v Evropě. Jedná se o nejvzácnější chomutovskou stavbu, která vyrostla v místech původně panského dvorce chráněného vodním příkopem.

Dalším významným kostelem je bývalý jezuitský **kostel svatého Ignáce**, jenž je raně barokní stavbou s dvouvěžovým průčelím. Kostel byl postaven mezi lety 1663 a 1668.

Významnou památkou je **objekt Špejcharu**, dnešní galerie Špejchar (viz kapitola kulturní zařízení). Budova zasahuje do náměstí 1. máje a je vystavěna na okraji jezuitského areálu v rozmezí let 1590 – 1613.

Dominantou historického centra je **městská věž**, která je vysoká téměř 54 metrů a byla dokončena roku 1525. Jedná se o čtyřbokou stavbu o čtyřech patrech, přičemž tvoří přední gotického děkanského kostela Nanebevzetí Panny Marie.

V prostoru mezi městskou věží a radnicí se nachází **sloup Nejsvětější Trojice** pořízený v roce 1697. Památka se skládá ze dvou částí – samotného sloupu a kazatelny.

V samém centru města v městské památkové zóně stojí pozdně gotický **měšťanský dům č. 9**, jednopatrová řadová stavba s podloubím, nazývaná též tzv. Collinův dům.

Nedaleko města Chomutova je možno navštívit několik **hradů**, konkrétně např. hrad Horní hrad, který leží u obce Stráž nad Ohří nebo hrad v Kadani, postavený ve 13. století jako přemyslovský hrad. Na skalnatém ostrohu nad údolím Pruněšovského potoka se nalézá zřícenina hradu Hasištejn. Hrad Hněvín je oproti tomu dominantou nedalekého města Most.

Navštívit je možné také zámky Klášterec nad Ohří, barokní zámek Červený hrádek nad městem Jirkovem, či Státní zámek Jezeří, který leží u obce Horní Jiřetín.

Mezi další zajímavé památky nedaleko města Chomutova je možné zařadit historické sklepy v Jirkově, které jsou jedny z nejstarších pískovcových sklepů v ČR. Krušnohorský důl ze 16. století se nachází v hornickém skanzenu Mědník v obci Měděnec.

Mezi nejstarší technické památky patří přehrada na Kameničce v Bezručově údolí s kamennou hrází z roku 1904 a s přehradou související vodní regulační stavba Dieterova štola. Mezi technické zajímavosti patří také Podkrušnohorský přivaděč.

7.7 UBYTOVACÍ ZAŘÍZENÍ A SLUŽBY

Dle Českého statistického úřadu roste v Chomutově počet hromadných ubytovacích zařízení z 11 v roce 2009 na 16 v roce 2012. Zvýšil se tím pádem také počet pokojů o cca 80 a počet lůžek o cca 200. Místa pro stany a karavany zůstávají stejná. V SO ORP Chomutov se celkově nacházelo 40 ubytovacích zařízení v roce 2013.

Tabulka 52: Hromadná ubytovací zařízení v Chomutově

	Počet zařízení	Pokoje	Lůžka	Místa pro stany a karavany
2009	11	262	692	48
2010	12	272	706	48
2011	19	328	928	48
2012	16	342	907	48

Zdroj: ČSÚ

V Chomutově je možno se ubytovat v následujících hotelech. Patří mezi ně:

- Restaurant a Hotel Golf club v areálu Kamencového jezera
- Hotel Český dům (na okraji Chomutova)

- Hotel BOBR (tříhvězdičkový hotel v centru, v těsné blízkosti městského parku a Kamencového jezera)
- Hotel Mertin (v blízkosti historického centra)
- Hotel Clochard (v historickém centru města blízko městského parku)
- Hotel Royal (luxusní ubytování v samotném historickém jádru města)
- Hotel U dvou medvídků (v historickém šlechtickém domě ze 16. století)
- Hotel Partyzán (na okraji Chomutova)
- Hotel Kamenný vrh (v lesoparku)
- Hotel Arena (součástí sportovně-relaxačního centra Na Zadních Vinohradech)
- Relaxační centrum Hřebíkárna (nachází se u vstupu do Bezručova údolí)
- Wellness hotel Beethoven (v centru Chomutova)
- Hotel 99 (v centru Chomutova)

Další možnosti ubytování jsou v penzionech:

- Penzion a restaurant První mlýn (v blízkosti Bezručova údolí)
- Restaurace U Pratura (v těsné blízkosti ZOOPARKU)
- Penzion Sport (v blízkosti městského parku a blízkosti KJ)
- Penzion Zlatý kaštan (v blízkosti Kamencového jezera)
- Penzion U Losa (nedaleko centra města)
- Belami penzion (nedaleko centra města)
- Penzion Lokál (nedaleko centra města)

V Chomutově se nachází také 8 ubytoven:

- Ubytovna Delta (110 osob)
- Ubytovna Plynostav Pardubice (28 pokojů)
- Ubytovna Pražská (30 osob)
- Ubytovna SK Global (19 osob)
- Ubytovna Spořická (10 pokojů, 25 osob)
- Ubytovna Stavební společnost Chomutov s. r. o. (50 pokojů, 150 osob)
- Ubytovna Turbo (9 pokojů, 25 osob)
- Ubytovací zařízení Kosmonautů (36 osob)

Dalšími ubytovacími zařízeními ve městě jsou:

- Azylový dům Chomutov (36 osob)
- Motel Papilio (48 osob)

7.8 ZDRAVOTNÍ A SOCIÁLNÍ PÉČE

7.8.1 Zdravotnictví

V Chomutově se nachází jedna z páteřních nemocnic pro obyvatele z širšího regionu, **Krajská zdravotní a.s.**, zřizovaná Ústeckým krajem.²⁰

²⁰ Zdroj: <http://www.kzcr.eu>

V nemocnici se nacházejí tato zdravotnická pracoviště:

- Ambulantní pohotovostní péče
- Anesteziologicko-resuscitační oddělení
- Dětské oddělení
- Gynekologické a porodnické oddělení
- Chirurgie
- Interna
- Klinická psychologie pro děti a mládež
- Klinická psychologie pro dospělé
- Kožní oddělení
- LDN
- Lékárna
- Neurologie
- Nukleární medicína
- Oční
- Oddělení domácí péče, sociální sestry
- Onkologie
- Operační sály, sterilizace
- ORL
- Ortopedie
- Patologie
- RDG
- Rehabilitace
- Transfúzní
- Urologie



Ambulance bolesti B Sekce C	Onkologické centrum F
ARO C	ORL (ambulance) B Sekce D
Biochemická laboratoř D	Ortopedie C
Centrální operační sály C	Ortopedie (ambulance) B Sekce A
Dětské oddělení B Sekce D	Platební místo A
Dětské oddělení (ambulance) B Sekce D	Plicní a alergologické oddělení G
DIA poradny E Sekce A	Plicní a alergologické oddělení (ambulance) B Sekce A
Dialýza I	Pohotovostní služba A
Dopravní zdravotní služba C	Porodnické oddělení – ultrazvuk D
Gyn-porodnické oddělení D	Prosektura I
Gynekologie (ambulance) B Sekce A	Psychiatrie (ambulance) E Sekce D
Hlavní vrátnice A	RDG B Sekce B
HTO B Sekce L	RDG pohotovost C
HTO B Sekce A	Rehabilitace (ambulance) B Sekce C
Chirurgie C	RHB ambulance F
Chirurgie (ambulance) B Sekce C	RHB lůžková část D
Interna D	Ředitelství nemocnice B Sekce A
Kožní oddělení D	Sociální sestra, domácí péče B Sekce C
Kožní oddělení (ambulance) B Sekce D	Stravovací blok – ARAMARK C
Léčebna dlouhodobě nemocných D	Urologie (ambulance) E Sekce C
Léčebna dlouhodobě nemocných I	Veřejný internet A
Lékárna A	Výpočetní středisko B Sekce C
Neurologické oddělení D	Základní sály B Sekce C
Neurologie (ambulance) E Sekce C	Zdravotní ústav se sídlem v Ústí B Sekce D
Obvody praktických lékařů B Sekce A	Zdravotní ústav se sídlem v Ústí B Sekce D
Oční oddělení (ambulance) E Sekce B	Zubní ordinace B Sekce C
Oddělení nukleární medicíny B Sekce L	

Plicní oddělení nemocnice ukončilo činnost k 1. 12. 2013.

7.8.2 Sociální služby

Sociální politika statutárního města Chomutova řeší několik problémů. Ve městě se nachází relativně velký počet osob ohrožených sociálním vyloučením. Tento stav je nutné eliminovat a řešit, k čemuž napomáhají převážně terénní práce. Město realizuje řadu cílených projektů, které zajišťuje především Odbor sociálních věcí Magistrátu města Chomutova a neziskové organizace.

Mezi základní subjekty sociální politiky ve městě patří Odbor sociálních věcí Magistrátu města Chomutova, jenž provádí činnost na úseku samosprávy, přenesené působnosti a výkonu státní správy obce s rozšířenou působností. Zajišťuje sociální poradenství, sociálně-právní ochranu dětí, opatrovnictví a další činnosti. Dělí se na Oddělení terénní sociální práce a Oddělení sociálně-právní ochrany dětí.

Dalším subjektem sociální politiky jsou **Sociální služby Chomutov**, příspěvková organizace, která poskytuje a zabezpečuje široké spektrum registrovaných sociálních služeb a aktivit v rozličných oblastech, např. sociální, výchovné, zdravotní aj.

Významnými subjekty na poli sociální politiky jsou také soukromé a neziskové subjekty. Nestátní neziskové organizace nabízejí veřejné služby. V Chomutově je vytvořena funkční síť poskytovatelů sociálních služeb, kteří fungují na principu partnerství a vzájemného respektu.

V Chomutově působí také Komise pro sociálně právní ochranu dětí, která koordinuje výkon sociálně právní ochrany na územní správního obvodu obce s rozšířenou působností, dále Sociální komise, což je poradní orgán Rady města pro sociální oblast. V Chomutově působí tzv. Záchraný kruh Chomutov, který nabízí preventivní a represivní bezpečnostní a sociální opatření na potírání pouliční prostituce, kriminality aj.

Otázku nezaměstnanosti řeší mj. Úřad práce České republiky – krajská pobočka Ústí nad Labem, kontaktní pracoviště Chomutov, do jeho kompetence také patří oblast nepojistných sociálních dávek, jako jsou dávky státní sociální podpory a od 1. 1. 2012 také dávky hmotné nouze, příspěvek na péči a dávky pro osoby se zdravotním postižením.

V oblastech důchodového pojištění, nemocenského pojištění a lékařské posudkové služby působí Okresní správa sociálního zabezpečení Chomutov (OSSZ).

Pokud se zaměříme na sociální služby v Chomutově celkově, lze pozorovat, že se celkový počet zařízení nabízejících sociální služby mezi lety 2009 a 2011 dle statistiky zvýšil o dvě zařízení. V Chomutově nalezneme 18 zařízení sociálních služeb, z toho 2 denní stacionáře, 1 domov pro osoby se zdravotním postižením, 1 domov pro seniory, 1 domov se zvláštním režimem, 1 azylový dům, 3 nízkoprahová zařízení pro děti a mládež, 6 sociálních poraden, 1 sociálně terapeutickou dílnu, 1 intervenční centrum a 1 kontaktní centrum.

Tabulka 53: Zařízení sociálních služeb v Chomutově

Rok	Celkem	Denní stacionáře	Domovy pro osoby se zdravotním postižením	Domovy pro seniory	Domovy se zvláštním režimem	Azylové domy	Nízkoprahová zařízení pro děti a mládež	Sociální poradny	Centra sociálně rehabilitačních služeb
2009	12	2	1	1	1	1	2	3	1
2010	14	2	1	1	2	1	2	4	1
2011	14	2	1	1	2	1	2	4	1

Zdroj: ČSÚ

Dalším nástrojem sociální politiky je tzv. Chomutovské partnerství, což je koordinační platforma, jejímž cílem je strategicky a koncepčně zakotvit sociální politiku města Chomutova a působit v oblastech prevence sociálního vyloučení a integrace sociálně vyloučených obyvatel.

Pro potřeby strategického plánování fungují v rámci Chomutovského partnerství pracovní skupiny, které se zabývají: sociální oblastí, zaměstnaností, vzdělaností, bydlením a bezpečností.

Subjekty Chomutovského partnerství je statutární město Chomutov (náměstek primátora pro oblast sociálních věcí, zástupce odboru sociálních věcí, zástupce odboru školství), Asociace Pro HANDICAP OO SPMP, Asociace škol a školských zařízení okresu Chomutov, Centrum pomoci pro zdravotně postižené a seniory, o. p. s., Člověk v tísni, o. p. s., Kuprospěchu, o. s., a jiné další.

V SO ORP Chomutov se nachází 23 zařízení sociálních služeb²¹, které poskytují služby obyvatelům daného území. Nejvíce zařízení se tak nachází v Chomutově, které zajišťují potřeby i lidem z blízkého okolí. Další možností pro občany v menších obcích je využívat terénních služeb.

²¹ Zdroj: ČSÚ

7.9 BEZPEČNOSTNÍ SITUACE

Bezpečnost ve městě je ovlivněna několika faktory. Jednak se jedná o sociální strukturu obyvatelstva, ale také o vzdělanostní strukturu. Statutární město Chomutov je zřizovatelem Městské policie Chomutov, která spolupracuje s Policií ČR – územním odborem Chomutov. V roce 2011 řešila Policie ČR ÚO Chomutov 5 320 trestných činů a 10 496 přestupků.

Městská policie Chomutov má z celkových 75 zaměstnanců 59 strážníků. Městská policie Chomutov řeší kolem 15 tis. přestupků ročně (v r. 2011 celkem 15 662 přestupků, v posledních dvou letech zaznamenán pokles na 14 761 přestupků) a celková výše pokut uložených strážníky v blokovém řízení se pohybuje kolem 1,5 mil. Kč.

Dle mapy kriminality je index kriminality²² v obvodním oddělení Chomutov Černovická ve výši 481,4 (leden 2013 – leden 2014), v obvodním oddělení Chomutov – město 746,9 a v obvodním oddělení Chomutov - Kamenná 288,7²³. Je nutné se zaměřit na prevenci sociálně-patologických jevů. Politika statutárního města Chomutova se zaměřuje na strategii kontroly kriminality. Chce eliminovat sociálně nepříznivé jevy a snížit motivy a příležitosti k páčání trestných činů. Ve městě funguje kamerový systém, který zajišťuje Městská policie Chomutov. Kamerový systém je umístěn ve městě, konkrétně u hypermarketu Globus, na panelových sídlištích, v městském parku. Rizikové lokality v Chomutově byly zjištěny na základě šetření z března roku 2012, jehož výsledkem je dokument Analýza rizikových lokalit v Chomutově. Byla stanovena kritéria pro rizikové lokality. Jedná se o oblasti, kde se vyskytují panelové a obytné domy a kde více jak 20 % obyvatel pobírá dávky hmotné nouze. Pro potřeby šetření bylo město rozděleno na 10 lokalit. V následující tabulce lze pozorovat, ve kterých lokalitách žije nejvíce osob pobírajících dávky hmotné nouze. Jedná se o lokality Okolí nemocnice, Střed města, sídliště Březenecká a sídliště Písečná. Celkem v Chomutově pobírá dávky hmotné nouze 1 596 osob.

Tabulka 54: Rizikové lokality v Chomutově

Lokalita	Domy		Vlastníci					Počet osob pobírajících dávky HN
	Panelákové, obytné	Rodinné	SVJ	Soukr. vlast.	CHB	SBD	Bytové družstev o CASA	
Okolí nemocnice	12	1	3	9	1			326
Střed města	11		5	4	2			500
Černý vrch, Domovina	6	1	1	3	2	1		76
Sídliště Jitřenka	1			1				10
Sídliště Severka + ul. Za Zborovskou	5	1		1	5			63
Sídliště Březenecká	6		5				1	203
Sídliště Kamenná	7		6			1		134
Sídliště Zahradní	5		4			1		100
Sídliště Písečná	3		2			1		184
Celkem Chomutov	56	3	26	18	10	4	1	1596

Zdroj: Koncepce sociální politika města Chomutova

²² Index kriminality přepočítává počet trestných činů na 1000 obyvatel daného celku.

²³ Pro srovnání jiné obvodní oddělení s indexem kriminality za období leden 2013 – leden 2014 - Most 777,8; Teplice 650,7; Děčín – město 415,4; Jirkov – 502,4

Shrnutí analýzy z kapitoly Občanská vybavenost

Analýza kapitoly Občanská vybavenost je shrnuta do následujících bodů:

- kapacity mateřských škol v Chomutově jsou naplněny pro školní rok 2013/14 celkově z 99 %, v SO ORP Chomutov dosahují kapacity využití 95 %,
- kapacita základních škol v Chomutově ve školním roce 2013/2014 je využita na 82 %, ve školním roce 2013/2013 byly kapacita v SO ORP Chomutov 75 %,
- mezi lety 2009 a 2014 se využití kapacity základního vzdělávání v Chomutově zvyšuje, ve školním roce 2009/2010 to bylo 73,5 % v roce 2013/2014 je to 82 %,
- ve středním vzdělání přibývá žáků v oborech vzdělání s maturitní zkouškou,
- zájmové sdružení a spolky se v Chomutově specializují na rozličné volnočasové aktivity pro všechny věkové skupiny obyvatelstva,
- dle Českého statistického úřadu roste v Chomutově počet hromadných ubytovacích zařízení z 11 v roce 2009 na 16 v roce 2012,
- ve městě se nachází relativně velký počet osob ohrožených sociálním vyloučením, město tak realizuje řadu cílených projektů, které zajišťuje především Odbor sociálních věcí Magistrátu města Chomutova a neziskové organizace,
- cílem Magistrátu města Chomutova je eliminovat sociálně nepříznivé jevy a snížit motivy a příležitosti k páčání trestných činů.







8 Přírodní podmínky a životní prostředí







8.1 PŘÍRODA CHOMUTOVSKA

Nedaleko od městské zástavby se nachází přírodní park Bezručovo údolí, jenž je nejhlubším a nejdelším údolím Krušných hor. Druhým přírodním parkem nacházejícím se v lokalitě je přírodní park Údolí Pruněřovského potoka, ve kterém se nachází také zřícenina hradu Hasištejn.

V oblasti se nachází také několik přírodních památek, konkrétně např. vrch Hradiště u Černovic či Střezovská rokle. Národní přírodní rezervace je zastoupena Tabulovou horou Úhošť nad řekou Ohře a rezervací Jezerka. Přírodních rezervací je v oblasti také několik, mj. území Běšického a Čachovického vrchu.

Tabulka 55: Příroda Chomutovska

Typ	Název	Popis	Obrázek
Přírodní park	Bezručovo údolí	Nejdelší a nejhlubší údolí Krušných hor	
	Údolí Pruněřovského potoka	Zříceniny hradu Hasištejn	
Přírodní památka	Vrch Hradiště u Černovic	Nápadný výchoz na jižních svazích Krušných hor 1,5 km od obce Černovice.	
	Střezovská rokle	Hluboké údolí severně od obce Střezov k silnici Březno - Droužkovice	
	Krásná Lípa	Pahorek 200 m východně od obce Krásná Lípa.	
	Lokalita břízy ojcovské u Volyně	Úhor 0,8 km jihovýchodně od obce Volyně a březový háj, 1,4 km jihovýchodně od obce Volyně	

	Merkur	Prostor bývalého hnědouhelného lomu 1,4 km jihozápadně od obce Zelená, jižně od tratě Chomutov - Kadaň.	
	Slanisko u Škrle	Přírodní památkou bylo vyhlášeno v roce 2002. Posláním přírodní památky je zachovat význačné halofytní lokality s druhově bohatým výskytem slanobytných a xerothermních druhů a ochrana populací kriticky ohrožených druhů rostlin.	
Národní přírodní rezervace	Tabulová hora Úhošť nad řekou Ohře	Nachází se zde naučná stezka	
	Jezerka	Příkré svahy údolí Vesnického potoka a jižní svah vrchu Jezeří asi 1,5 km jihozápadně od zámku Jezeří a 1,5 km severovýchodně od Vysoké Pece.	
	Novodomské rašeliniště	Rozsáhlé rašeliniště jižně od silnice Pohraniční — Načetín asi 2 km od státní hranice se SRN	
Přírodní rezervace	Běšický a Čachovický vrch	Přírodní komplex v bezprostřední blízkosti Nechranické vodní nádrže v její SZ části 4 km od Kadaně.	
	Buky a javory v Gabrielce	Rozkládá se na západních svazích severní části Telšského údolí a údolí Gabrielina potoka, jižně a západně od bývalé osady Gabrielina Huť.	
	Buky nad Kameničkou	Zalesněný ostrůvek uprostřed komplexu imisních holin. Prudký sráz Mlýnského vrchu k říčce Kameničce asi 3 km severozápadně od obce Bečov.	
	Na Loučkách	Vrchoviště 0,5 km jihovýchodně od železniční stanice Výsluní.	

Zdroj: Chomutov, dostupné z: <http://www.chomutov-mesto.cz>

8.2 REKREAČNÍ ZÓNY A PARKY

V Chomutově se nachází rekreační zóna **Kamencové jezero**, které mohou ať už místní či návštěvníci využívat k odpočinku. Kamencové jezero je jedinečné a i ve světovém měřítku ojedinělé. Vzniklo zatopením kamencových a sírových dolů. Plocha jezera je 15,95 ha, je dlouhé 676 m a široké 240 m. Nejhlubší místo jezera je 3,4 m. Složení vody je příznivé pro lidský organismus. Kvůli těmto charakteristikám je oblast Kamencového jezera vyhledávanou rekreační oblastí nejen pro obyvatele Chomutova, ale také pro turisty z ČR, Německa a Holandska.



Další možností, kde relaxovat, je **Podkrušnohorský zoopark** rozkládající se v sousedství Kamencového jezera. Park byl založen v roce 1975 a je svou rozlohou 120 ha největší

zoologickou zahradou v ČR. V současnosti je zde možno vidět na 160 druhů zvířat. Částí zooparku je tzv. Eurosafari, neboli část, kam návštěvníci nemohou jít pěšky, protože zvířata se zde pohybují volně. Součástí parku jsou i různá terária, dětská zoo s lanovkami a pískovišti a lanové centrum pro děti do 12 let.

Bezručovo údolí, zmiňované již v předchozí kapitole, jakožto přírodní park, vzniklo působením řeky Chomutovky a dnes se jedná o jednu z nejdelších, nejhlubších a také nejmalebnějších dolin Krušných hor. Bezručovo údolí je vyhledávaným turistickým cílem, prochází jím cyklostezka nejen pro cyklisty, ale i in-line bruslaře. V nitru Bezručova údolí se nachází také **naučná stezka Bezručovo údolí**, která je dlouhá 6 km a je značena informačními tabulemi, jež odkazují na přírodní zajímavosti, jako jsou např. lesy s doprovodnou květenou a živočichy, rašeliniště smíšených lesů, zvířena v Krušnohoří, lužní lesy, smrková monokultura či louky Krušných hor.

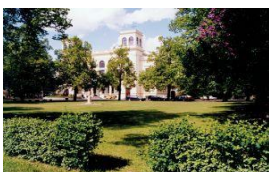

Městský park se rozkládá nedaleko historického centra města Chomutova. Nachází se nedaleko ulic Boženy Němcové, Buchenwaldské, Zborovské a Čelakovského. Dominantou parku je v současnosti budova Městského divadla.



Park u soudu s malou botanickou zahradou leží v sousedství areálu budov Okresního soudu. Návštěvníci zde mohou najít rostliny typické pro oblast Krušnohoří a také další druhy rostlin.

Gerstnerova naučná stezka nese jméno po nejslavnějším chomutovském rodákovi, Prof. Dr. Františku Josefu rytíři Gerstnerovi, jenž byl zakladatelem vysokého učení technického v Praze. Stezka začíná u budovy bývalého jezuitského gymnázia (nyní se jedná o Středisko knihovnických a kulturních služeb) a provádí návštěvníky významnými místy spojenými s Gerstnerovým životem.

8.3 VODNÍ SYSTÉM

Vodní toky v okolí města Chomutova byly v minulosti značně upraveny, a to z několika důvodů. Jednalo se o důvody jednak vodohospodářské, energetické, ale i důvody týkající se ochrany povrchových hnědouhelných lomů. Dnes se tento vodní systém skládá ze čtyř základních částí – Povodí Chomutovky, Povodí Bíliny, Horských potoků a Podkrušnohorského převaděče a řeky Ohře.

Vodní plochy Chomutova vznikly převážně činností člověka. Zdroji pitné vody jsou na Chomutovsku přehrada Křimovská, Kamenička a Jirkovská. Na okraji Chomutovska leží také největší vodní plocha celého regionu – Nechranická přehrada, která byla vybudována jako zdroj vody pro okolní tepelné elektrárny a jako ochrana pro níže ležící obce a města. Dnes slouží také k rekreaci, vodním sportům, ale i k chovu ryb. Ve městě Chomutově sídlí podnik Povodí Ohře,

8.4 KVALITA OVZDUŠÍ

Chomutov je zařazen mezi oblasti se zhoršenou kvalitou ovzduší, z tohoto důvodu bylo nutné zpracovávat Územní program snižování emisí i imisí pro města Chomutov a Jirkov.

Na zhoršování ovzduší se podílí zdroje:

- povrchové doly
- sekundární prašnost ve městech
- domácnosti
- doprava

Zdroje znečišťování ovzduší v okrese Chomutov:

REZZO 1 - velké stacionární zdroje znečišťování (stacionární zařízení ke spalování paliv o tepelném výkonu vyšším než 5 MW a zařízení zvláště závažných technologických procesů). Jedná se o velké elektrárny, spalovny a další bodové zdroje.

Tabulka 56: Emise hlavních znečišťujících látek v okrese Chomutov – REZZO 1

Rok	Okres	Tuhé emise	SO ₂	NO _x	CO	VOC	amoniak
		[t/rok]	[t/rok]	[t/rok]	[t/rok]	[t/rok]	[t/rok]
2009	Chomutov	714,2	21 497,3	21 873,3	1 681,6	1 556,0	40,4
2010	Chomutov	748,9	18 933,0	18 331,8	1 990,3	1 462,9	0,2
2011	Chomutov	905,0	18 708,6	16 956,3	1 906,4	1 519,9	0,0

Zdroj: ČHÚ

Jak lze pozorovat z tabulky, množství tuhých emisí se mezi lety 2009 a 2011 zvýšilo o cca 150 t za rok. Oproti tomu oxid siřičitý SO₂, oxidy dusíku NO_x a amoniak poklesly. Zvýšilo se množství oxidu uhelnatého CO a množství těkavých organických látek VOC zůstává na stabilní úrovni 1500 t/rok.

REZZO 2 - střední stacionární zdroje znečišťování (stacionární zařízení ke spalování paliv o tepelném výkonu od 0,2 do 5 MW). Jedná se o zařízení závažných technologických procesů, uhelné lomy a plochy s možností hoření, zapaření nebo úletu znečišťujících látek.

Tabulka 57: Emise hlavních znečišťujících látek v okrese Chomutov – REZZO 2

Rok	Okres	Tuhé emise	SO ₂	NO _x	CO	VOC	amoniak
		[t/rok]	[t/rok]	[t/rok]	[t/rok]	[t/rok]	[t/rok]
2009	Chomutov	14,7	34,2	31,6	30,9	30,1	11,1
2010	Chomutov	11,1	30,4	29,9	39,0	58,7	0,0
2011	Chomutov	12,8	30,1	28,4	27,4	59,5	0,0

Zdroj: ČHÚ

Střední stacionární zdroje znečišťování produkují nejvíce těkavé organické látky. V posledních třech zkoumaných letech se jejich množství zvýšilo o 100 %. Oproti tomu amoniak klesl na 0 a ostatní sledované emise také poklesly.

REZZO 3 - malé stacionární zdroje znečišťování (stacionární zařízení ke spalování paliv o tepelném výkonu nižším než 0,2 MW). Patří mezi ně zařízení technologických procesů, nespádajících do kategorie velkých a středních zdrojů, plochy, na kterých jsou prováděny práce, které mohou způsobovat znečišťování ovzduší, skládky paliv, surovin, produktů a odpadů a zachycených exhalátů a jiné stavby, zařízení a činnosti, výrazně znečišťující ovzduší. Jedná se převážně o zdroje plošné.

Tabulka 58: Emise hlavních znečišťujících látek v okrese Chomutov – REZZO 3

Rok	Okres	Tuhé emise	SO ₂	NO _x	CO	VOC
		[t/rok]	[t/rok]	[t/rok]	[t/rok]	[t/rok]
2009	Chomutov	80,0	146,4	38,8	421,4	85,8
2010	Chomutov	94,2	168,4	45,8	496,1	101,0
2011	Chomutov	71,8	154,1	37,8	397,0	81,0

Poznámka: Nezahrnují emise TLZ, NH₃ a VOC ze stavebních činností, chovů hosp. zvířat, aplikace min. hnojiv a nesledovaných zdrojů použití rozpouštědel
Zdroj: ČHÚ

REZZO 3 způsobují převážně emise oxidu uhelnatého, druhou největší emisí je oxid siřičitý. Nejméně bylo vypouštěno ve sledovaných letech 2009 až 2011 oxidů dusíku NO_x.

REZZO 4 - mobilní zdroje znečišťování (pohyblivá zařízení se spalovacími nebo jinými motory). Jedná se zejména silniční motorová vozidla, železniční kolejová vozidla, plavidla a letadla. Data pro REZZO 4 jsou k dispozici pouze pro celý Ústecký kraj.

Tabulka 59: Emise hlavních znečišťujících látek v Ústeckém kraji – REZZO 4

Rok	Kraje	Tuhé emise	SO ₂	NO _x	CO	VOC	amoniak
		[t/rok]	[t/rok]	[t/rok]	[t/rok]	[t/rok]	[t/rok]
2009	Ústecký	1 812,6	37,6	7 357,9	12 691,7	2 671,5	149,0
2010	Ústecký	1 778,3	35,7	6 461,9	9 845,1	2 290,7	135,9
2011	Ústecký	1 660,3	32,9	6 194,4	9 106,0	2 068,8	132,5

Zdroj: ČHÚ

Jak je vidět, nejvíce vypouštěnou emisí podle tun je oxid uhelnatý, jehož velikost se ale mezi lety 2009 a 2011 snížila o cca 3 500 tun. Druhou nejobemnější emisí jsou oxidy dusíku, které mají každoročně cca 6 tisíc tun.

Zdroje znečišťování za rok 2011 přímo ve městě Chomutově byly tyto podniky²⁴:

- ACTHERM, s. r. o. – odštěpný závod Chomutov
- HOPPE s. r. o.
- RAPID SERVICE s. r. o. – Chomutov
- Slévárna Chomutov a. s. – technologie a kotelna
- W.H.R. Petrol – FILL Chomutov
- Železářny Veselí a. s. – divize Železářny Chomutov
- Železářny Veselí a. s. – Chomutov

²⁴ Zdroj: http://portal.chmi.cz/files/portal/docs/uoco/web_generator/plants/chomutov_CZ.html

Zákon o ochraně ovzduší č. 201/2012 Sb. upravuje imisní limity. Limity pro ochranu zdraví jsou následující:

- NO₂ – Hodnota imisního limitu 40 [μg.m⁻³] za kalendářní rok.

Graf 8: Průměrné roční koncentrace NO₂ na vybraných lokalitách a na jednotlivých typech stanic Ústeckého kraje

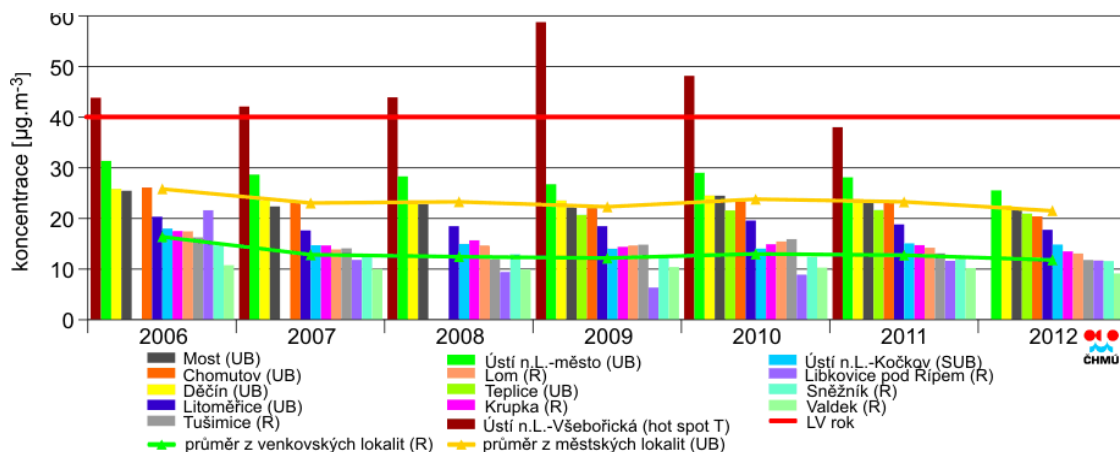

Zdroj: ČHMÚ

Jak je vidět z předchozího obrázku, hodnota NO₂ v Chomutově (sytě oranžová barva) se ve sledovaných letech držela pod hodnotou imisního limitu a pohybuje se dlouhodobě mírně nad hranicí 20 [μg.m⁻³] za kalendářní rok (v roce 2012 byla v Chomutově průměrná roční koncentrace NO₂ menší než např. ve městech Most, Teplice a Děčín). To dokazuje i následující tabulka, kde jsou vyčísleny hodnoty imise NO₂ v letech 2009 až 2012. Lze pozorovat, že se hodnoty pohybují mezi 20 a 23 [μg.m⁻³] za kalendářní rok.

Tabulka 60: Průměrná roční koncentrace NO₂ v lokalitě Chomutov

Rok	Imise NO ₂ v [μg.m ⁻³]
2009	22,0
2010	23,7
2011	23,5
2012	20,4

Zdroj: ČHMÚ

- PM₁₀ – Hodnota imisního limitu 40 [μg.m⁻³] za kalendářní rok.

Graf 9: Průměrné roční koncentrace PM10 ve vybraných lokalitách a na jednotlivých typech stanic Ústeckého kraje

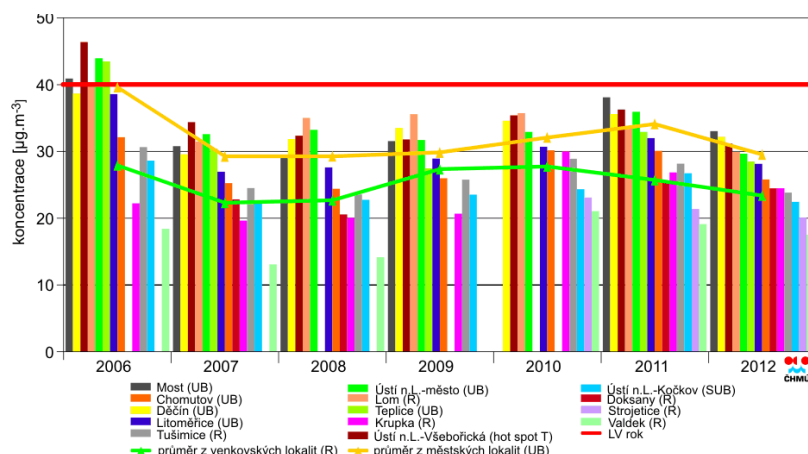

Zdroj: ČHMÚ

Hodnoty PM 10 v Chomutově, jak ukazuje předchozí obrázek, se pohybují pod imisním limitem 40 [µg.m⁻³] za kalendářní rok. Konkrétně se jejich hodnoty pohybují kolem hranice 30 [µg.m⁻³] za kalendářní rok (v roce 2012 byla v Chomutově průměrná roční koncentrace PM10 menší než např. ve městech Most, Teplice a Děčín). To dokazuje i následující tabulka, která ukazuje, že v roce 2012 dokonce klesla imise PM 10 na 25, 8[µg.m⁻³] za rok.

Tabulka 61: Průměrná roční koncentrace PM 10 v lokalitě Chomutov

Rok	Imise PM 10 v [µg.m ⁻³]
2010	30,2
2011	30,1
2012	25,8

Zdroj: ČHMÚ

Shrnutí analýzy z kapitoly Přírodní podmínky a životní prostředí

Analýza kapitoly Přírodní podmínky a životní prostředí je shrnuta do následujících bodů:

- nedaleko od městské zástavby se nachází přírodní park Bezručovo údolí, jenž je nejhlubším a nejdelším údolím Krušných hor,
- v Chomutově se nachází rekreační zóna Kamencové jezero, které mohou ať už místní či návštěvníci využívat k relaxaci,
- množství tuhých emisí se mezi lety 2009 a 2011 zvýšilo o cca 150 t za rok. Oproti tomu oxid siřičitý SO₂, oxidy dusíku No_x, a amoniak poklesly,
- střední stacionární zdroje znečišťování produkují nejvíce těkavé organické látky. V posledních třech zkoumaných letech se jejich množství zvýšilo o 100 %.

9 Řízení rozvoje

Město Chomutov má zkušenosti s čerpáním finančních prostředků z různých, ať už národních či evropských zdrojů.

Praktickým nástrojem pro čerpání prostředků z Evropské unie je **integrováný plán rozvoje města (IPRM)**, který navazuje na vizi a strategii rozvoje města, snaží se identifikovat problémy a řešit rozvoj města v návaznosti na využití podpory ze strukturálních fondů.

Cílem IPRM je koordinovat aktivity a soustředit zdroje na řešení nejzávažnějších identifikovaných problémů a také využít ekonomického a dalšího rozvojového potenciálu města. Aby byl IPRM efektivní, je nutné jednotlivé akce smysluplně navazovat na jiné a nechat působit synergický efekt. V současné době se v rámci IPRM aktivity soustřeďují:

- Sídliště, místo pro život, zóna Březenecká – Písečná. Cílem je zlepšit prostředí pro život a bydlení na chomutovských sídlištích (rok 2009 – 2015)

Řízení rozvoje ve statutárním městě Chomutově probíhá také díky zpracovávání jednotlivých koncepcí. Město se řídí národními strategickými dokumenty. Jedná se o **Strategii boje proti sociálnímu vyloučení na období 2011 – 2015**, **Koncepci romské integrace na období 2010 – 2013** a **Střednědobý plán rozvoje sociálních služeb v Ústeckém kraji na období 2012 – 2013**.

Na úrovni města se řídí statutární město Chomutov dokumenty, jako je např. **Rámcová strategie rozvoje města Chomutova do roku 2020** (zpracována v r. 2005), na kterou reaguje a navazuje tento dokument.

Základním urbanistickým dokumentem pro řešení územního rozvoje města je **Územní plán**.

Oblast vzdělávání je upravena v **Dlouhodobém záměru rozvoje vzdělávání a vzdělávací soustavy a podpory zaměstnanosti na území města Chomutova do roku 2020**. Tento dokument vznikl společným dílem členů Výboru pro výchovu, vzdělávání a zaměstnanost, jenž byl zřízen Zastupitelstvem statutárního města Chomutova. Záměr odráží zájmy zřizovatele a klientů či potřeby a realitu jednotlivých škol a školských zařízení. Naznačuje současně možná řešení v otázkách eliminace nezaměstnanosti. Cílem je vytvořit moderní a efektivní vzdělávací soustavu. Do roku 2010 platila také **Koncepce rozvoje vzdělávání a rozvoje lidských zdrojů v Chomutově do roku 2010**, kterou vytvořila Komise pro výchovu a vzdělání při Radě města Chomutova.

Rodinná politika statutárního města je zpracována v **Koncepci rodinné politiky statutárního města Chomutova 2013 – 2020** a navazuje na dokument „Národní koncepce rodinné politiky“, jenž byl přijat v listopadu 2006 vládou ČR. Navazuje také na strategické dokumenty města, tj. Rámcovou strategii rozvoje města Chomutova do roku 2020 a **Dlouhodobý záměr rozvoje vzdělávání a vzdělávací soustavy a podpory zaměstnanosti na území města Chomutova do roku 2020**. Cíle a priority koncepce jsou respektovány také v tomto dokumentu.

Sociálními službami se zabývá **Komunitní plán sociálních služeb Chomutova**. Chomutov disponuje propracovaným systémem a relativně dostačujícími kapacitami v oblasti sociálních služeb. Sociální aktivity řadí město na přední místa v rámci kraje i celorepublikově. Sociální politiku má na starost Odbor sociálních věcí Magistrátu města Chomutova, Sociální služby Chomutov, p. o., a ze subjektů státní správy je to Úřad práce ČR – krajská pobočka Ústí nad

Labem, kontaktní pracoviště Chomutov a dále Okresní správa sociálního zabezpečení Chomutov. V Chomutově také působí soukromé a neziskové subjekty.

Dalším dokumentem je **Koncepce sociální politiky statutárního města Chomutova se zaměřením na sociální začleňování 2013 – 2015**. Koncepce vznikla za spolupráce všech členů Chomutovského partnerství (zástupci města, neziskových organizací, státních úřadů a další). Období let 2013 – 2015 bylo zvoleno z důvodu souladu se Strategií boje proti sociálnímu vyloučení na období 2011 – 2015.

Oblast životního prostředí je zastoupeno **Územním programem snižování emisí a imisí pro města Chomutov a Jirkov**.

Řízení rozvoje města Chomutova:

- Kancelář primátora – odbor je z hlediska činnosti členěn na úseky: úsek dotací a strategie města, úsek vnějších vztahů, úsek administrativy.
- Odbor rozvoje, investic a majetku města - odbor je z hlediska úkolů členěn na dvě oddělení:
 - oddělení rozvoje města
 - oddělení majetkoprávní
- Kontrolní výbor a finanční výbor - kontrolní a finanční výbor je poradním, iniciativním a kontrolním orgánem, který Zastupitelstvo statutárního města Chomutova zřizuje dle § 117 odst. 2 zákona č. 128/2000 Sb., o obcích.
- Komise majetku, investic a územního plánu - komise se vyjadřuje ke zprávám do rady z hlediska správy majetku města, kde se jedná o nájmy, prodeje, převody nemovitostí ve vlastnictví města. Dále se vyjadřuje k investicím města a projednává a posuzuje záměry města a ostatních z hlediska územního plánování a rozvoje města.

Přehled rozvojových dokumentů a nástrojů:

- Nadnárodní strategické dokumenty:
 - Návrh obecného nařízení a návrhy nařízení k EFRR a ESF
 - Smlouva o partnerství pro rozvoj a investice
 - Strategie Evropa 2020
- Národní strategické dokumenty:
 - Strategie boje proti sociálnímu vyloučení na období 2011 – 2015
 - Strategie regionálního rozvoje ČR 2014 – 2020
 - Politika územního rozvoje ČR
 - Národní program reforem
- Strategické dokumenty krajské úrovně:
 - Zásady územního rozvoje Ústeckého kraje
 - Program rozvoje Ústeckého kraje na období 2014-2020
 - Strategie udržitelného rozvoje Ústeckého kraje do r. 2020
 - Integrovaná územní investice Ústecko-chomutovské aglomerace
 - Strategie inteligentní specializace
 - Regionální inovační strategie Ústeckého kraje
 - Dlouhodobý záměr vzdělávání a rozvoje vzdělávací soustavy v Ústeckém kraji 2012/2016
 - Koncepce environmentální výchovy, vzdělávání a osvěty v Ústeckém kraji

- Rozvojové dokumenty města:
 - Rámcová strategie rozvoje města Chomutova
 - Územní plán
 - Dlouhodobý záměr rozvoje vzdělávání a vzdělávací soustavy a podpory zaměstnanosti na území města Chomutova do roku 2020
 - Koncepce rodinné politiky statutárního města Chomutova 2013 – 2020
 - Komunitní plán sociálních služeb Chomutova
 - Koncepce sociální politiky statutárního města Chomutova se zaměřením na sociální začleňování 2013 – 2015
 - Územní program snižování emisí a imisí pro města Chomutov a Jirkov
 - IPRM IOP Sídliště, místo pro život, zóna Březenecká – Písečná

10 Pozice řešeného území vůči sousedním obdobným územním jednotkám a vůči jednotkám vyšší úrovně

Statutární město Chomutov náleží do **Euroregionu Krušnohoří/Erzgebirge**. Euroregion je tvořen obcemi z okresů: Chomutov, Litoměřice, Louny, Most a Teplice a jeho partnerskou zemí je Německo.

Obrázek č. 11: Euroregion Krušnohoří

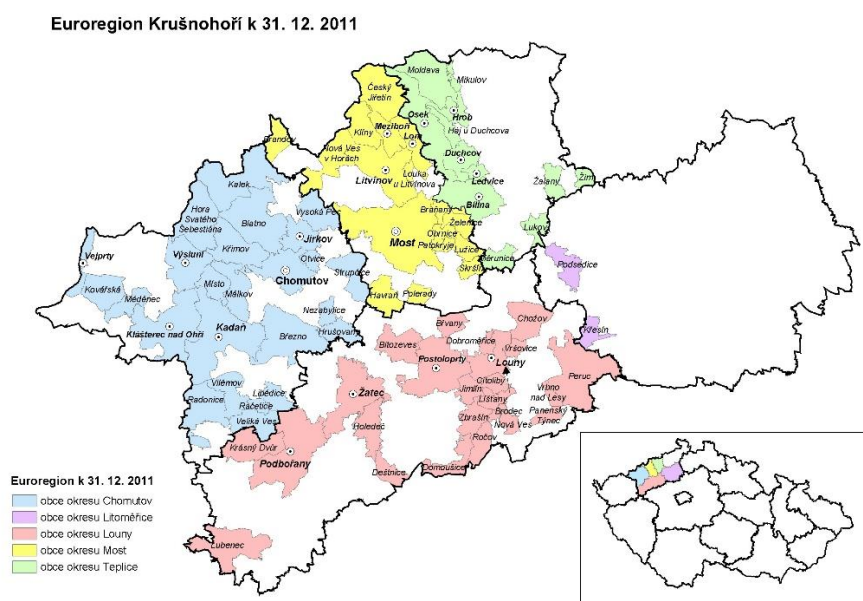

Zdroj: ČSÚ

Statutární město Chomutov leží také v **Regionu soudržnosti Severozápad**, což odpovídá úrovni správního členění NUTS II. Toto rozdělení vzniklo kvůli Evropské unii, aby se dosáhlo srovnatelnosti jednotlivých statistických celků.

Obrázek č. 12: Členění NUTS II

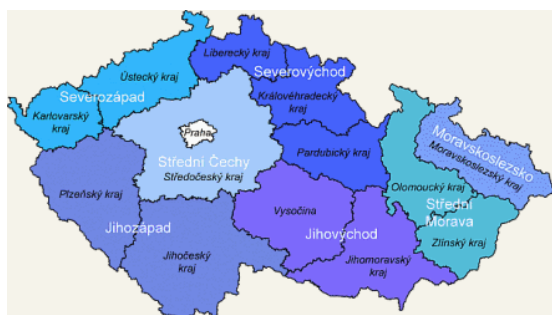

Zdroj: www.strukturalni-fondy.cz

O městě Chomutově se dá říci, že se stává významným městem pro celou spádovost Chomutovska. Jakožto obec III. typu je centrem správního využívání a má fungující síť organizací veřejné správy.

Statutární město Chomutov udržuje vztahy se čtyřmi partnerskými městy. Jedná se o města:

- Annaberg-Buchholz v Německu
- Brandenburg v Německu
- Arenzano v Itálii
- Trnava v Slovenské republice



Chomutov je také členem Svazu měst a obcí ČR. Partnerství je naplněno především díky výměně lidských zdrojů, dovedností a zkušeností. Chomutov přistoupil k Memorandu o spolupráci evropských středně velkých měst Rodgau, Hoyerswerdy a Chomutova v oblasti komunální koordinace výchovy a vzdělávání.

Pozici města Chomutova je nutno vymezit vzhledem ke konkurenčním destinacím, a to s ohledem na geografickou polohu (resp. vzdálenost) a počet obyvatel, ale také na nabízené produkty a jejich spádovost do jednoho kraje. Na základě analýzy nabídky a konkurence je možno stanovit konkurenční výhody destinace a tzv. specifické přednosti města. Mezi hodnocená města jsou zařazena města Chomutov, Most, Teplice a Děčín. Významnost konkurenční výhody je hodnocena na stupnici 0 - 3 (0 nekonkurenční výhoda, 1 - 2 neurčité vnímání, 3 konkurenční výhoda).

Tabulka 62: Hodnocení vybraných měst

		Město			
Kritérium		Chomutov	Most	Teplice	Děčín
Počet podnikatelských subjektů celkem ²⁵	hodnota	9 808	13 309	11 671	11 550
	významnost konkurenční výhody	1	3	2	2
Uchazeči o zaměstnání (počet pracovní síly) ²⁶	hodnota	3 522	5 311	3 206	3 278
	významnost konkurenční výhody	2	3	2	2
Transfery a půjčky od státu	hodnota	1 049 282 407 Kč	114 523 747 Kč	51 206 522 Kč	490 049 235 Kč

²⁵ 31.12.2013 – ČSÚ - Počet ekonomických subjektů (viz § 2, odst. 7 zákona č. 89/1995 Sb., o státní statistické službě) v Registru ekonomických subjektů evidovaných k příslušnému datu.

²⁶ SLDB 2011, ČSÚ 2011

a regionálních rad přijaté územními organizacemi ²⁷	významnost konkurenční výhody	3	1	1	2
Růst/pokles počtu obyvatel (mezi roky 2001 a 2011) ²⁸	hodnota	- 2 679 obyvatel	-3 070 obyvatel	- 1 420 obyvatel	-3 400 obyvatel
	významnost konkurenční výhody	2	1	3	1
Podíl vysokoškolsky vzdělaných osob ve věku starších 15 let ²⁹	hodnota	7,8 %	8,3 %	10,0 %	8,2 %
	významnost konkurenční výhody	1	2	3	2
Podíl ekonomicky aktivního obyvatelstva na celkovém počtu obyvatel ³⁰	hodnota	46,62 %	48,23 %	46,33 %	45,46 %
	významnost konkurenční výhody	2	3	2	1
Počet nabídky volných bytů ³¹	hodnota	306	448	443	193
	významnost konkurenční výhody	2	3	3	1
Sociální poradny ³²	hodnota	4	8	6	8
	významnost konkurenční výhody	2	3	2	3
Denní	hodnota	2	3	1	1

²⁷ export ze systému monitor.statnipokladna.cz za roky 2010 – 2013; údaje zaokrouhleny na koruny

²⁸ SLDB 2001, SLDB 2011

²⁹ SLDB 2011

³⁰ SLDB 2011

³¹ zdroj za realitní kanceláře (31.12.2013)

³² Sociální poradenství poskytuje osobám v nepříznivé sociální situaci potřebné informace přispívající k řešení jejich situace. Základní sociální poradenství je součástí všech druhů sociálních služeb. Odborné sociální poradenství zahrnuje občanské poradny, manželské a rodinné poradny, sociální práci s osobami společensky nepřizpůsobenými, poradny pro oběti trestných činů a domácího násilí, sociálně právní poradenství pro osoby se zdravotním postižením a seniory. Služba obsahuje poradenství, zprostředkování kontaktu se společenským prostředím, terapeutické činnosti a pomoc při prosazování práv a zájmů. Služba se poskytuje bezúplatně.

Zdroj: 31.12.2012, ČSÚ

stacionáře ³³	významnost konkurenční výhody	2	3	1	1
Nízkoprahová zařízení pro děti a mládež ³⁴	hodnota	2	4	2	2
	významnost konkurenční výhody	2	3	2	2
Počet hromadných ubytovacích zařízení ³⁵	hodnota	16	7	24	21
	významnost konkurenční výhody	2	1	3	3
Zoo a zoopark	významnost konkurenční výhody	3	0	0	3
Aquapark, Aquacentrum	významnost konkurenční výhody	2	3	2	1
Blízkost neveřejného mezinárodního letiště	významnost konkurenční výhody	3	2	1	1
Napojení na dálniční síť	významnost konkurenční výhody	2	2	2	2
Koeficient ekologické stability ³⁶	hodnota	0,53	0,28	0,37	3,95
	významnost konkurenční výhody	2	1	2	3

³³ Denní stacionáře poskytují ambulantní služby ve specializovaném zařízení seniorům, osobám se zdravotním postižením a osobám ohroženým užíváním návykových látek, jejichž situace vyžaduje pravidelnou pomoc jiné osoby.

Zdroj: 31.12.2012, ČSÚ

³⁴ Nízkoprahová zařízení pro děti a mládež poskytují ambulantní služby dětem a mládeži ohroženým sociálním vyloučením. Služba je určena rizikovým, neorganizovaným dětem a mládeži, kteří jsou ohroženi sociálně-patologickými jevy nebo mají vyhraněný životní styl neakceptovaný většinou společnosti. Základním prostředkem pro navázání kontaktu s cílovou skupinou je nabídka volnočasových aktivit. Cílem je zlepšit kvalitu života cílové skupiny předcházením, snížením sociálních a zdravotních rizik souvisejících s jejich způsobem života, umožnit jim lépe se orientovat v jejich sociálním prostředí a vytvářet podmínky, aby v případě zájmu mohli řešit svoji nepříznivou sociální situaci. Služba obsahuje výchovné, vzdělávací a aktivizační činnosti, zprostředkování kontaktu se společenským prostředím a pomoc při prosazování práv a zájmů. Služba se poskytuje bezúplatně.

Zdroj: 31.12.2012, ČSÚ

³⁵Zdroj: 31.12.2012, ČSÚ

³⁶ Zdroj: 31.12.2012, ČSÚ

V rámci analytického porovnání a zhodnocení kritérií město Chomutov dosahuje konkurenční výhody v blízkosti neveřejného mezinárodního letiště, v přijatých transferech a půjčkách od státu a regionálních rad (v letech 2010 – 2013) a v existenci zooparku.

Mezi kritérii, kde město Chomutov nedosahuje takových výsledků jako zbylá porovnávaná města, patří kritérium „Podíl vysokoškolsky vzdělaných osob ve věku starších 15 let“ a „Počet podnikatelských subjektů celkem“. V rámci těchto dvou kritérií by bylo vhodné zaměřit se na zvýšení vzdělanostní struktury obyvatelstva a na zlepšení podmínek pro příchod investorů.

U všech 4 porovnávaných měst lze sledovat trend v poklesu počtu obyvatel mezi roky 2001 a 2011, v tomto kritériu je nejméně postiženým městem město Teplice. V sociální oblasti byly hodnoceny počty zařízení sociálních služeb. V těchto kritériích ani jedno z měst nevykázalo jejich zásadní nedostatek.

V rámci oblasti cestovního ruchu město Chomutov nabízí ubytování v 16 zařízeních. Nabídka zařízení zaostává za počtem ubytovacích zařízení v městech Teplice a Děčín.

Pro určení rozdílu mezi městem Chomutovem a ostatními obdobnými územními jednotkami bylo využito porovnání 4 ekonomických ukazatelů za předešlé 4 roky dle dostupných dat.

Tabulka 63: Srovnání ekonomických ukazatelů

srovnání ekonomických ukazatelů ³⁷				
Chomutov	R2010	R2011	R2012	R2013
provozní úspory (%)	16	13	13	17
krytí roční dluhové služby	0,42	110,71	-	-
celková dluhová služba (roky)			5	6
dluhová služba (%)	26	0	0	0
Most	R2010	R2011	R2012	R2013
provozní úspory (%)	5	0	29	11
krytí roční dluhové služby	1 613,47	0,47	2,95	2,51
celková dluhová služba (roky)			4	3
dluhová služba (%)	0	1	8	4
Teplice	R2010	R2011	R2012	R2013
provozní úspory (%)	12	7	19	22
krytí roční dluhové služby	-	-	-	-
celková dluhová služba (roky)			0	0
dluhová služba (%)	0	0	0	0
Děčín	R2010	R2011	R2012	R2013
provozní úspory (%)	5	5	9	12
krytí roční dluhové služby	2,03	0,18	0,72	0,43
celková dluhová služba (roky)			10	7
dluhová služba (%)	14	36	27	34

³⁷ ukazatele vyjadřují hospodaření s provozním rozpočtem a zadluženost měst. Ministerstvo financí České republiky; <http://monitor.statnipokladna.cz/2013/>.

U prvního ukazatele „provozní úspory (%)³⁸“ město Chomutov dosahuje za rok 2013 hodnoty 17 %, v posledních 3 letech se tato hodnota zvyšuje. V rámci porovnání daného ukazatele vychází průměrně nejlépe město Teplice a Chomutov.

U druhého ukazatele „krytí roční dluhové služby³⁹“ město Chomutov v letech 2012 a 2013 nedosahuje žádné hodnoty (stejně jako město Teplice, pozn. data nebyly pro všechny města zjištěitelné), v letech 2011 byla hodnota ukazatele 110,71, což bylo nad optimální mírou hodnoty ukazatele.

Třetí ukazatel „celková dluhová služba (roky)⁴⁰“ dosahuje hodnoty 6 let v roce 2013 a 5 let v roce 2012. Ve srovnání s ostatními městy dosahují hodnoty srovnatelných výsledků.

U čtvrtého ukazatele „dluhové služby %⁴¹“ vychází hodnoty nejhůře u města Děčín. Naopak město Chomutov a Teplice vychází z tohoto ukazatele kladně.

Jestliže srovnáme okres Chomutov s ostatními obdobnými územními jednotkami a jednotkami řádově vyšší úrovně v míře nezaměstnanosti v následující tabulce, tak v porovnání s celorepublikovou mírou nezaměstnanosti dosahuje vyšší hodnoty, naopak v rámci Ústeckého kraje dosahuje obdobné hodnoty za rok 2013.

Tabulka 64: Porovnání územních jednotek kritériem podílu nezaměstnaných osob

Územní jednotka	Podíl nezaměstnaných osob k 31.12. 2013 ⁴²
Okres Chomutov	11,91
Okres Most	13,51
Okres Teplice	10,2
Okres Děčín	11,22
Ústecký kraj	11,47
ČR	8,17

Při porovnání podílu vysokoškolsky vzdělaných osob ve věku starších 15 let město Chomutov vykazuje nižší podíl vysokoškolsky vzdělaných osob v porovnání s Českou republikou, v rámci Ústeckého kraje dosahuje obdobné hodnoty (viz tabulka níže).

³⁸ poměr provozního přebytku a běžných příjmů. Hodnota provozních úspor by měla mít minimální hodnotu 10 %, optimálně by se měla pohybovat okolo 25 %.

³⁹ poměr přebytku běžného rozpočtu k roční dluhové službě, optimální míra ukazatele se pohybuje v rozmezí 20 – 25 %.

⁴⁰ celková dluhová služba (roky) - za jak dlouho by se zaplatil celkový dluh, kdyby se na splácení použila průměrná hodnota provozního přebytku za 4 roky, maximální hodnota 6 – 8 let.

⁴¹ maximální hodnota 30 %. Pokud je hodnota nižší než 30 %, lze konstatovat, že obec není předlužena.

⁴² podíl nezaměstnaných na obyvatelstvu = počet dosažitelných uchazečů o zaměstnání ve věku 15-64 let / počet obyvatel ve věku 15 - 64 let v % (od 1. 1. 2013 nový ukazatel); zdroj: MPSV

Tabulka 65: Porovnání územních jednotek kritériem podílu vysokoškolsky vzdělaných osob ve věku starší 15 let

Územní jednotka	Podíl vysokoškolsky vzdělaných osob ve věku starší 15 let ⁴³
Město Chomutov	7,81
Okres Chomutov	6,45
Ústecký kraj	7,57
ČR	12,45

⁴³ SLDB 2011

11 SWOT analýzy

Z metodického hlediska byly zpracovány jednotlivé dílčí SWOT analýzy, aby detailně popsaly současný stav města Chomutova a lépe tak vyjádřily celkovou pozici města a daných oblastí. Silné stránky reprezentují faktory, na kterých lze stavět budoucí pozici města, slabé stránky naopak reprezentují faktory, které mohou omezit další rozvoj silných stránek. Příležitosti a hrozby obsahují ty body, které mohou mít na město Chomutov dopad a mohou město déle ovlivnit, popř. obsahují body, které by měly na rozvoj Chomutova dopad, ale město je nemůže zcela ovlivnit (ovlivnitelné jsou např. formou prosazování zájmů na krajské úrovni politiky).

SWOT analýza pro oblast ekonomika, zaměstnanost, školství a vzdělávání

Ekonomika, zaměstnanost, školství a vzdělávání	
Silné stránky	Slabé stránky
<ul style="list-style-type: none"> ▪ hospodářská základna – doly, elektrárny, průmyslové areály ▪ investiční rozvoj – obnova historického jádra, obnova infrastruktury ▪ dostatečný počet pracovních sil ▪ otevřenost pro příchod investorů ▪ dostatečná kapacita škol 	<ul style="list-style-type: none"> ▪ vysoká nezaměstnanost (nedostatek pracovních příležitostí) v širším regionu ▪ nízká vzdělanostní struktura - nedostatečná jazyková gramotnost a technická vzdělanost ▪ nízký zájem o technické obory ▪ nepříznivá sociální struktura obyvatelstva ▪ mírný pokles počtu obyvatel ▪ nevyužívané průmyslové a jiné objekty ▪ nízká atraktivita některých rezidenčních lokalit
Příležitosti	Hrozby
<ul style="list-style-type: none"> ▪ využití opuštěných průmyslových ploch a objektů ▪ zkvalitnění vzdělanostní struktury obyvatelstva (optimalizace studijních oborů) ▪ zkvalitnění výchovně vzdělávacího procesu ▪ užší spolupráce škol a podnikatelského sektoru ▪ podpora technického vzdělávání na všech stupních ▪ rozvoj kvartérní sféry ▪ zúročení pro investorské politiky => tvorba pracovních míst ▪ podpora malých a středních podnikatelů ▪ existující potenciál pro cestovní ruch ▪ využívání dotačních titulů ▪ rozvoj spolupráce s okolními obcemi vč. mezinárodní spolupráce ▪ podpora lokálního patriotismu 	<ul style="list-style-type: none"> ▪ pokračující odliv kreativní třídy obyvatel ▪ demografie - porodnost, stárnutí obyvatelstva, úbytek obyvatel ▪ struktura obyvatelstva (sociálně slabé skupiny) ▪ dlouhodobá nezaměstnanost – stagnace nabídky pracovních míst ▪ vzdělanostní struktura (absence VŠ, únik „mozků“) ▪ nedokončení nebo špatné dokončení restrukturalizace (průmysl, především životní prostředí) ▪ nedokončení pro město klíčových rychlostních komunikací (R7, silnice I/13)

Pozn.: SWOT analýza oblastí školství, vzdělávání zahrnuje základní body. Detailně je oblast školství a vzdělávání popsána v dokumentu „Dlouhodobý záměr rozvoje vzdělávání a vzdělávací soustavy a podpory zaměstnanosti na území města Chomutova do roku 2020“.

SWOT analýza pro oblast sociální oblast, zdravotní péče, bydlení, bezpečnost

Sociální oblast, zdravotní péče, bydlení, bezpečnost	
Silné stránky	Slabé stránky
<ul style="list-style-type: none"> ▪ zavedený systém plánování sociálních služeb ▪ dobré pokrytí sociálních a návazných služeb na území města ▪ funkční síť poskytovatelů sociálních služeb ▪ pravidelné setkávání pracovníků v sociálních službách (mezi městy) ▪ orientace na terénní práci se snahou o prevenci ▪ činnost Chomutovského partnerství pro sociální začleňování ▪ Partnerství pro rodinu - fungující poradní orgán Rady města ▪ využívání asistentů prevence kriminality ▪ využívání GIS při plánování dohledu a bezpečnosti (městská policie) ▪ dobré pokrytí města kamerovým systémem ▪ dostatečná kapacita bytů 	<ul style="list-style-type: none"> ▪ dlouhodobě vysoká míra nezaměstnanosti ▪ vyšší koncentrace osob ohrožených sociálním vyloučením ▪ nepříznivá sociální struktura obyvatelstva ▪ nedostatek pracovních příležitostí pro osoby nekvalifikované a osoby se základním vzděláním ▪ nízká kapacita pracovních příležitostí a volnočasových aktivit pro osoby se zdravotním postižením a pracovním hendikepem ▪ nedostatečná kapacita jeslí ▪ absence některých medicínských oborů ▪ neutěšený stav objektů v areálu nemocnice s poliklinikou ▪ vyšší stupeň nápadu trestné činnosti ▪ nízký pocit bezpečí u obyvatel Chomutova ▪ nízký počet služeben Policie ČR ve vlastních služebních obvodech
Příležitosti	Hrozby
<ul style="list-style-type: none"> ▪ podpora pracovních příležitostí včetně podpory osob znevýhodněných na trhu práce ▪ podpora vytváření podmínek pro sladování profesního a rodinného života ▪ podpora sociálního podnikání ▪ zlepšení informovanosti veřejnosti o sociálních a návazných službách ▪ vytváření podmínek pro sportovní a volnočasové aktivity všech vrstev obyvatel ▪ zapojení veřejnosti do preventivně bezpečnostních aktivit (např. asistenti městské policie) ▪ rozvoj komunitních a preventivních programů ▪ využívání veřejně prospěšných prací ▪ zlepšení bytové politiky (zavedení systému tzv. sociálního bydlení) ▪ možnost čerpání financí ze zdrojů EU 	<ul style="list-style-type: none"> ▪ nepříznivá změna demografické struktury z hlediska věku, socioekonomického statutu či zdraví a s tím spojených nároků na využívání sociálních a návazných služeb ▪ struktura obyvatelstva (sociálně slabé skupiny) ▪ vysoká závislost sociálních služeb na systému financování z cizích zdrojů, které město nemůže přímo ovlivnit ▪ nedostatek finančních zdrojů na podporu sociálních služeb ▪ zhoršení bezpečnosti ve veřejném prostoru ▪ nárůst počtu obyvatel bez příštířeší, v důsledku čehož dochází k nárůstu počtu komerčních ubytoven ▪ časté a nekoncepční změny legislativy

Pozn.: SWOT analýza oblasti sociální zahrnuje pouze základní body. Detailní SWOT analýzy této oblasti dle cílových skupin jsou obsaženy v Komunitním plánu sociálních a souvisejících služeb statutárního města Chomutov.

SWOT analýza pro oblasti doprava, technická infrastruktura, životní prostředí

Doprava, technická infrastruktura, životní prostředí	
Silné stránky	Slabé stránky
<ul style="list-style-type: none"> ▪ geografická poloha – pohraniční oblast, křižovatka cest, okolní příroda, blízkost letiště ▪ pasportizace parkování v Chomutově a vytvořený fond rozvoje dopravní infrastruktury města ▪ přímé napojení na dálniční síť (R7) ▪ získaný status neveřejného mezinárodního letiště v Pesvicích ▪ existence pasportu zeleně ▪ existence pasportu veřejného osvětlení ▪ nárůst vyříděných složek z komunálního odpadu ▪ sběr gastroodpadu a biologicky rozložitelného komunálního odpadu ▪ pravidelně aktualizovaný plán odpadového hospodářství města ▪ sídlo silného ekonomického subjektu (Severočeské doly a. s.) 	<ul style="list-style-type: none"> ▪ špatná kvalita stávající dopravní infrastruktury v regionu ▪ lokální nedostatek parkovacích míst ▪ absence odstavných parkovišť ▪ omezení hranice města (průmyslové zóny) ▪ přetrvávající image oblasti se zhoršeným životním prostředím ▪ existence černých skládek ▪ zvýšená sekundární prašnost v ulicích ▪ nedostatek prostor pro náhradní výsadbu
Příležitosti	Hrozby
<ul style="list-style-type: none"> ▪ zkvalitňování životní úrovně obyvatel a životního prostředí ▪ využití blízkosti státní hranice, strategické polohy města ▪ rozvoj spolupráce s okolními obcemi vč. mezinárodní spolupráce ▪ dobudování dopravní infrastruktury a rozvoj dopravní obslužnosti ▪ dobudování dopravní infrastruktura (Praha – státní hranice) ▪ další rozvoj neveřejného mezinárodního letiště v Pesvicích ▪ vybudování východního obchvatu města ▪ zvýšení motivace občanů k využívání MHD ▪ zvýšení podílu nízkoemisních vozidel MHD ▪ přestavba vlakového nádraží ▪ vytvoření logistického centra (pracovní příležitosti, parkování nákladních vozidel, zóna Triangle) ▪ efektivní nakládání s vodami ▪ rozvoj systému sběru tuhého komunálního odpadu a tříděného odpadu ▪ rozvoj technologií a služeb s vysokou přidanou hodnotou ▪ rozvoj metropolitní sítě 	<ul style="list-style-type: none"> ▪ nedokončení nebo špatné dokončení restrukturalizace (průmysl, především životní prostředí) ▪ pokračující investiční akce mimo plochy brownfields ▪ nedobudování komunikace R7 ▪ nárůst automobilizace ▪ napadení lesů kloubnatkou smrkovou ▪ specifický přístup části populace k nakládání s odpady a dalším hodnotám

SWOT analýza pro oblast cestovní ruch, kultura, sport, volnočasové aktivity

Cestovní ruch, kultura, sport, volnočasové aktivity	
Silné stránky	Slabé stránky
<ul style="list-style-type: none"> ▪ aktivní sportovní kluby organizující aktivity pro veřejnost ▪ probíhající proces rekonstrukce sportovních hřišť při školách s využitím pro veřejnost ▪ spektrum sportovišť splňující současné standardy k využívání ▪ dostupnost volnočasových aktivit i pro sociálně znevýhodněné děti, resp. rodiny ▪ významné turistické cíle (např. Podkrušnohorský zoopark, Bezručovo údolí, Kamencové jezero aj.) ▪ činnost Střediska volného času "Domeček" Chomutov a dalších organizací ▪ rozvinutá infrastruktura cestovního ruchu ▪ kvalitní infrastruktura pro kulturu ▪ mezinárodní spolupráce ▪ spektrum sportovišť splňující současné standardy k využívání ▪ činnost Výboru pro národnostní menšiny 	<ul style="list-style-type: none"> ▪ negativní smýšlení veřejnosti o Chomutovu (image města) ▪ absence marketingové strategie ▪ ne vždy dostatečná bezpečnost a údržba volně přístupných oddychových ploch ▪ omezené zdroje financování ▪ nedostatečná komunikace turistických cílů ▪ nedostatečná spolupráce soukromého sektoru v oblasti cestovního ruchu s městem
Příležitosti	Hrozby
<ul style="list-style-type: none"> ▪ využít zázemí pro volnočasové aktivity jako součást rozvojových záměrů na zástavbu volných nebo asanovaných ploch ▪ využít dobré příklady a koncepce, které se k rozvoji cestovního ruchu, kultury, sportu, volnočasových aktivit osvědčily v zahraničí či z blízkého okolí ▪ vytvořit prostor (klub) pro mladé, kteří nemají dostatek prostor pro tvorbu, seberealizaci ▪ využít nové technologie v marketingu ▪ rozvoj nabídky produktů v cestovním ruchu ▪ růst zájmu o zdravý životní styl ▪ rozvoj mezinárodní spolupráce (partnerská města, krajanské obce, spolupráce škol apod.) ▪ rozvoj meziobecní spolupráce ▪ zlepšení spolupráce města a soukromého sektoru v oblasti cestovního ruchu 	<ul style="list-style-type: none"> ▪ nedostatek financí na údržbu a opravy sportovišť a rekreačních ploch, který povede k jejich chátrání nebo rušení ▪ změny postojů obyvatel ke stavbě hřišť, laviček, odpočinkových míst (tlak na rušení zbudované infrastruktury) ▪ negativní sociální jevy, vandalismus ▪ snižování prostředků z veřejných zdrojů do sportu a volnočasových aktivit ▪ podceňování prevence u "fungujících rodin"⁴⁴ a s tím související snižování podpory na tyto preventivní aktivity ▪ snížení kvality kulturní nabídky a ztráta návštěvnického zájmu ▪ ztráta atraktivity některých turistických cílů

⁴⁴ „fungující rodina“, dříve označována také jako „zdravá rodina“ je rodina, která plní své základní funkce

Seznam tabulek a grafů

Seznam tabulek:

<i>Tabulka 1: Seznam zkratk</i>	5
<i>Tabulka 2: Aktuální informace – statutární město Chomutov, SO ORP Chomutov k 1. 1. 2013</i>	7
<i>Tabulka 3: Pohyb obyvatelstva ve městě Chomutově</i>	12
<i>Tabulka 4: Rozložení obyvatelstva podle pohlaví</i>	13
<i>Tabulka 5: Počet obyvatel dle věkových skupin</i>	13
<i>Tabulka 6: Rozdělení obyvatelstva podle věkových skupin v roce 2001</i>	14
<i>Tabulka 7: Rozdělení obyvatelstva podle věkových skupin v roce 2011</i>	14
<i>Tabulka 8: Rozdělení obyvatelstva podle národnosti v městě Chomutově</i>	15
<i>Tabulka 9: Rozdělení obyvatelstva podle rodinného stavu a pohlaví</i>	15
<i>Tabulka 10: Počet sňatků a rozvodů</i>	16
<i>Tabulka 11: Obyvatelstvo podle nejvyššího ukončeného vzdělání</i>	16
<i>Tabulka 12: Rozdělení věřících podle náboženské víry v roce 2001</i>	18
<i>Tabulka 13: Rozdělení obyvatelstva podle víry v roce 2011</i>	18
<i>Tabulka 14: Rozdělení obyvatelstva podle náboženské víry v roce 2011</i>	18
<i>Tabulka 15: Demografický vývoj počtu obyvatel SO ORP Chomutov (stav k 1.1.)</i>	19
<i>Tabulka 16: Rozložení obyvatelstva podle pohlaví za SO ORP Chomutov</i>	19
<i>Tabulka 17: Počet obyvatel dle věkových skupin za SO ORP Chomutov</i>	20
<i>Tabulka 18: Rozdělení obyvatelstva podle národnosti v za SO ORP Chomutov</i>	20
<i>Tabulka 19: Domovní fond v roce 2001 a 2011 ve městě Chomutově</i>	21
<i>Tabulka 20: Domy v Chomutově podle období výstavby</i>	21
<i>Tabulka 21: Byty podle právního důvodu užívání v letech 2001 a 2011</i>	22
<i>Tabulka 22: Obydlené byty podle počtu obydlých místností</i>	22
<i>Tabulka 23: Vlastnosti standardního bytu v Chomutově</i>	23
<i>Tabulka 24: Informace o nájemném standardního bytu</i>	23
<i>Tabulka 25: Přehled o počtu domů, bytů a nebytových prostor v majetku města (stav k 1. 1. roku)</i>	23
<i>Tabulka 26: Ekonomická aktivita obyvatel mezi lety 2001 a 2011</i>	25
<i>Tabulka 27: Obyvatelstvo podle ekonomické aktivity 2011</i>	26
<i>Tabulka 28: Uchazeči o zaměstnání mezi lety 2008 a 2011</i>	27
<i>Tabulka 29: Uchazeči o zaměstnání podle věku</i>	28
<i>Tabulka 30: Uchazeči o zaměstnání podle vzdělání</i>	29
<i>Tabulka 31: Vybrané ekonomické subjekty podle typu</i>	30
<i>Tabulka 32: Ekonomické subjekty podle právní normy</i>	31
<i>Tabulka 33: Ekonomické subjekty podle počtu zaměstnanců</i>	31
<i>Tabulka 34: Ekonomické subjekty podle odvětví (NACE)</i>	32
<i>Tabulka 35: Obyvatelstvo podle ekonomické aktivity 2011 za správní obvod ORP Chomutov</i>	33
<i>Tabulka 36: Uchazeči o zaměstnání mezi lety 2008 a 2011 za správní obvod ORP Chomutov</i>	34
<i>Tabulka 37: Vybrané ekonomické subjekty podle typu ve správním obvodu ORP Chomutov</i>	34
<i>Tabulka 38: Ekonomické subjekty podle právní normy ve správním obvodu ORP Chomutov</i>	35
<i>Tabulka 39: Ekonomické subjekty podle počtu zaměstnanců ve správním obvodu ORP Chomutov</i>	35
<i>Tabulka 40: Ekonomické subjekty podle odvětví (NACE) ve správním obvodu ORP Chomutov</i>	36
<i>Tabulka 41: Využití kapacity Mateřských škol mezi lety 2010 a 2014</i>	48
<i>Tabulka 42: Využití kapacity v mateřských školách v SO ORP Chomutov</i>	49
<i>Tabulka 43: Využití kapacity v jednotlivých základních školách</i>	50
<i>Tabulka 44: Využití kapacity mezi lety 2009 a 2014</i>	50
<i>Tabulka 45: Využití kapacity v základních školách v SO ORP Chomutov</i>	51
<i>Tabulka 46: Střední školství v Chomutově</i>	51
<i>Tabulka 47: Vysoké školství v Chomutově</i>	52
<i>Tabulka 48: Sportoviště ve městě</i>	53
<i>Tabulka 49: Sportovní kluby</i>	55

Tabulka 50: Zájmové spolky a sdružení.....	56
Tabulka 51: Kulturní zařízení.....	57
Tabulka 52: Hromadná ubytovací zařízení v Chomutově.....	58
Tabulka 53: Zařízení sociálních služeb v Chomutově.....	61
Tabulka 54: Rizikové lokality v Chomutově.....	62
Tabulka 55: Příroda Chomutovska.....	64
Tabulka 56: Emise hlavních znečišťujících látek v okrese Chomutově – REZZO 1.....	67
Tabulka 57: Emise hlavních znečišťujících látek v okrese Chomutov – REZZO 2.....	67
Tabulka 58: Emise hlavních znečišťujících látek v okrese Chomutov – REZZO 3.....	68
Tabulka 59: Emise hlavních znečišťujících látek v Ústeckém kraji – REZZO 4.....	68
Tabulka 60: Průměrná roční koncentrace NO ₂ v lokalitě Chomutov.....	69
Tabulka 61: Průměrná roční koncentrace PM 10 v lokalitě Chomutov.....	70
Tabulka 62: Hodnocení vybraných měst.....	75
Tabulka 63: Srovnání ekonomických ukazatelů.....	78
Tabulka 64: Porovnání územních jednotek kritériem podílu nezaměstnaných osob.....	79
Tabulka 65: Porovnání územních jednotek kritériem podílu vysokoškolsky vzdělaných osob ve věku starší 15 let.....	80

Seznam grafů:

Graf 1: Vývoj v počtu obyvatel mezi lety 1971 – 2012 (stav k 31. 12.).....	11
Graf 2: Celkový přírůstek obyvatelstva.....	12
Graf 3: Vzdělanostní struktura.....	17
Graf 4: Města dle nejvyšší nezaměstnanosti (údaje v %, leden 2013).....	26
Graf 5: Uchazeči o zaměstnání podle délky nezaměstnanosti 2009-2011.....	28
Graf 6: Ekonomické subjekty celkem mezi lety 2008 – 2012.....	30
Graf 7: Počet narozených dětí s trvalým pobytem v Chomutově.....	49
Graf 8: Průměrné roční koncentrace NO ₂ na vybraných lokalitách a na jednotlivých typech stanic Ústeckého kraje.....	69
Graf 9: Průměrné roční koncentrace PM ₁₀ ve vybraných lokalitách a na jednotlivých typech stanic Ústeckého kraje.....	70