

Statutární město Chomutov

# Výroční zpráva za rok 2010





## **VÝROČNÍ ZPRÁVA 2010**

**Statutární město Chomutov**

Sestavil: **Ing. Jan Mareš**, vedoucí odboru ekonomiky

Květen 2011

© Statutární město Chomutov

## Slovo primátora

*Vážení spoluobčané,*

*dovolte mi, abych vám touto zprávou společně se svými spolupracovníky stručně představil statutární město Chomutov v hospodářských a ekonomických ukazatelích období roku 2010. Tento rok znamenal pro město nejobjemnější rozpočet v historii své existence. Nejvýznamnější položky byly tvořeny velkými investičními akcemi Integrovaného plánu rozvoje města, které modernizují infrastrukturu města zejména pro jeho budoucí generace.*



*Zapojením úspor z minulých let, odpovědným přístupem k běžným provozním výdajům a celkovému hospodaření se i při velkých investicích podařilo dosáhnout zlepšeného hospodářského výsledku oproti plánu. Řada investic je podpořena prostředky Regionálního operačního programu a státního rozpočtu České republiky. Pro toto čerpání je však nutné předfinancování akcí, které město realizuje pomocí revolvingového úvěru, který byl pro rok 2010 beze zbytku splacen. Město vždy bylo a je soběstačné, bez nutnosti přijímání úvěrů a cizích zdrojů, o čemž svědčí i plnění podmínek sledovaných ministerstvem financí v oblastech finančních situací měst.*

*Dobrou ekonomickou kondici města stvrdilo i ocenění, kterým bylo 2. místo Master Card. Umístění na předním místě mezi 50 českými městy je dokladem dobrého hospodaření města a schopnosti vytvářet zdroje pro budoucí investice. Věřím, že naše vize prosperujícího města bez dluhů je správná pro budoucí generace.*

*Mgr. Jan Mareš*

# V Ý R O Č N Í Z P R Á V A

## Statutárního města Chomutova

### za rok 2010

#### OBSAH:

1. Základní informace o městě .....	<b>Chyba! Záložka není definována.</b>
2. Statutární orgány.....	9
3. Ovládané osoby .....	16
4. Struktura magistrátu .....	20
5. Základní údaje o hospodaření města v roce 2010 .....	23
6. Zrealizované investiční akce a evropské projekty .....	31
7. Hospodaření městských organizací.....	34
8. Významné události roku 2009 .....	37
9. IPRM .....	42
10. Ocenění a úspěchy města .....	45
11. Strategičtí partneři města .....	49

Statutární město  
**CHOMUTOV**

Výroční zpráva

2010



**Základní informace**

## 1. Základní informace o městě

<b>Obchodní název:</b>	<b>STATUTÁRNÍ MĚSTO CHOMUTOV</b>
<b>Sídlo:</b>	<b>Zborovská 4602, 430 28 Chomutov</b>
<b>IČO:</b>	<b>00261891</b>
<b>Počet obyvatel města:</b>	<b>50.441 (stav k 31.12.2010), z toho podíl žen 25 510</b>
<b>Průměrný věk obyvatel:</b>	<b>40,4</b>
<b>Hustota obyvatel:</b>	<b>1.763,05 obyvatel na km2</b>
<b>Rozloha města:</b>	<b>2.861 ha</b>
<b>Nadmořská výška města:</b>	<b>330 m</b>
<b>Lokalizace:</b>	<b>50° 28' zeměpisné šířky 13° 25' zeměpisné délky</b>



## Správní území Statutárního města Chomutova

Chomutov je obec s rozšířenou působností a do jeho správního území patří 1 obec s pověřeným obecním úřadem Jirkov a dalších 23 obcí. Správní území Chomutova sousedí na severu se Spolkovou republikou Německo. Dále sousedí se správním územím Kadaně na západě, Loun na jihu, Mostu na východě a Litvínova na severovýchodě.

**Počet obyvatel správního území: 83.600**

**Rozloha správního území: 48.600 ha**

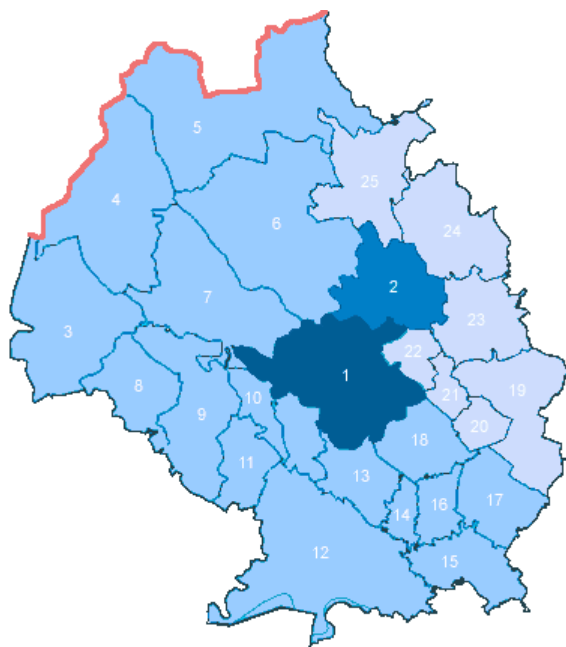

### Obec s rozšířenou působností

#### 1 - Chomutov

Obec s pověřeným obecním úřadem

#### 2 - Jirkov

Obce ve správním území Chomutova

3 - Výsluní, 4 - Hora svatého Šebestiána, 5 - Kálek,  
6 - Blatno, 7 - Křimov, 8 - Místo, 9 - Málkov,  
10 - Spořice, 11 - Černovice, 12 - Březno,  
13 - Droužkovice, 14 - Všehrdy, 15 - Hrušovany,  
16 - Nezabylice, 17 - Bílence, 18 - Údlice,

Obce ve správním území Jirkova

19 - Strupčice, 20 - Všestudy, 21 - Pesvice,  
22 - Otvice, 23 - Vrskmaň, 24 - Vysoká Pec,  
25 - Boleboř

Statutární město  
**CHOMUTOV**

Výroční zpráva  
2010



**Statutární orgány**



## 2. Orgány města

Základní pramen, který upravuje právní postavení města Chomutova jako veřejnoprávní korporace, představuje vedle Ústavy České republiky zákon č. 128/2000 Sb. o obcích (obecní zřízení), ve znění pozdějších předpisů. Podle tohoto zákona je Chomutov zařazen mezi města se zvláštním postavením – města statutární. Statutární město Chomutov není územně členěno na obvody.

Nejvyššími samosprávnými orgány statutárního města jsou Zastupitelstvo města Chomutova a Rada Města Chomutova. Magistrát města Chomutova tvoří primátor města, náměstci primátora, tajemník a zaměstnanci obce zařazení do magistrátu. Magistrát města Chomutova v oblasti samostatné působnosti plní úkoly, které mu uložilo zastupitelstvo města nebo rada města, a pomáhá výborům a komisím v jejich činnosti; v oblasti přenesené působnosti vykonává státní správu, s výjimkou věcí, které patří do působnosti jiného orgánu města, rozhoduje o poskytování informací žadateli podle zákona č. 106/1999 Sb., o svobodném přístupu k informacím.

### *Orgány města Chomutova*

- Zastupitelstvo města Chomutova – 35 členů
- Rada města Chomutova – 11 členů
- Primátor – Mgr. Jan Mareš
- Magistrát města Chomutova



## Vedení města

*Funkční období do 22.11.2010*



**Mgr. Ing. Ivana Řápková**  
primátorka

*Funkční období od 22.11.2010*



**Mgr. Jan Mareš**  
primátor



**Ing. Jan Řehák**  
1. náměstek primátora



**Martin Klouda**  
náměstek primátora



**Ing. Jan Řehák**  
1. náměstek primátora



**Martin Klouda**  
náměstek primátora

## Složení zastupitelstva Statutárního města Chomutov v roce 2010

Funkční období do 14.10.2010

**ZASTUPITELÉ STATUTÁRNÍHO MĚSTA CHOMUTOVA**  
**Rada města**



Martin Klouda  
2.náměstek primátora  
ČSSD



Ing. Mgr. Ivana Řápková  
primátorka města  
ODS



Ing. Jan Řehák  
1.náměstek primátora  
ODS



Stanislav Arbrecht  
ODS



Mgr. Pavel Šašel  
ODS



Ing. Kamila Vrbáňková  
ČDPS



Jindřich Stáňek  
ODS



PaedDr. Jiří Roth  
nezávislý



Jana Vambouš  
ČSSD



Petr Hrášek  
ČSSD



Mgr. Jan Mareš  
ČSSD

**ZASTUPITELÉ**



Ing. Václav Janda  
ODS



MUDr. Jiří Banoš  
ODS



Ing. Václav Čížek  
ODS



Ing. Petr Štěpán  
ODS



Zdeněk Jopík  
ODS



Ing. Pavel Vondruš  
ODS



Jiří B. Fojtáček  
ODS



Jiří Dv. Polomský  
ODS



Marie Štaflera  
ČSSD



Ing. Miroslav Šmehl  
ČSSD



MUDr. Jaroslav Kráňha  
ČSSD



Libor Fušner  
ČSSD



JUDr. Pavel Pátek  
ČSSD



Vladimír Bouda  
ČSSD



Pavel Lindauf  
ČSSD



Ing. Ladislav Dv. Křička



Janina Křiváň  
Křička



Jiří Křiváň  
Křička



Stanislav Morávek  
Křička



Jiří Voják  
Křička



Libora Zmajlová  
Křička



MUDr. Hana Běhálková  
SZ



MUDr. Přemysl Bábek  
SZ



MUDr. Miroslav Kral  
SZ

## Složení zastupitelstva Statutárního města Chomutov v roce 2010

Funkční období do 14.10.2011

**ZASTUPITELÉ STATUTÁRNÍHO MĚSTA CHOMUTOVA**  
**Rada města**

 <b>Ing. Jan Reháček</b> 1. náměstek primátora ODS			 <b>Mgr. Jan Mareš</b> primátor města ČSSD			 <b>Martin Klouda</b> 2. náměstek primátora ČSSD		
 <b>Jana Váňhová</b> ČSSD	 <b>Ing. Rudolf Kozák</b> ČSSD	 <b>MUDr. Jiří Blahar</b> ODS	 <b>Jindřich Stánský</b> ODS	 <b>Ing. Kamila Vrtílková</b> ODS	 <b>Ing. Vojtěch Čihák</b> Severočelá.cz	 <b>Mgr. Milan Měrc</b> Severočelá.cz	 <b>Stanislav Mikšovič</b> TOP 09	
<b>ZASTUPITELÉ</b>								
 <b>Ing. Milan Šveda</b> ODS	 <b>Petr Frenk</b> ČSSD	 <b>MUDr. Martin Křivánek</b> ODS	 <b>Hana Hájková</b> ČSSD	 <b>Mgr. Pavel René Malý</b> ODS	 <b>Mgr. Ing. Ivana Rápková</b> ODS	 <b>MUDr. Jiří Váňh</b> TOP 09		
 <b>Mgr. Eva Maláková</b> Pro Chomutov	 <b>Ing. Jan Hartman</b> Pro Chomutov	 <b>Mgr. Andrea Líšková</b> Pro Chomutov	 <b>MUDr. Michal Kral</b> Pro Chomutov	 <b>Ing. Vladimír Křivánek</b> Pro Chomutov	 <b>MUDr. Martina Vymazalová</b> Pro Chomutov	 <b>MUDr. Petr Váňh</b> Pro Chomutov	 <b>Bc. Alena Záhorská</b> Pro Chomutov	
 <b>Ing. Ladislav Dufý</b> KOČM	 <b>Jaromír Kozmík</b> KOČM	 <b>Ing. Božena Křiváková</b> KOČM	 <b>Jiří Váňh</b> KOČM	 <b>Vladimír Váňh</b> KOČM	 <b>Libuše Janáková</b> KOČM	 <b>Ing. Helena Rápková</b> NOJ	 <b>Zdeněk Jan Chaboušek</b> NOJ	 <b>Pavlína Marie Křiváková</b> NOJ

## Rozložení mandátů v zastupitelstvu města dle politických stran

### Funkční období do 14.10.2010

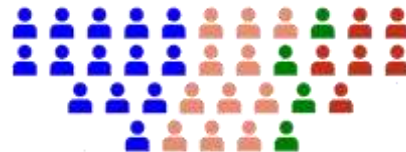
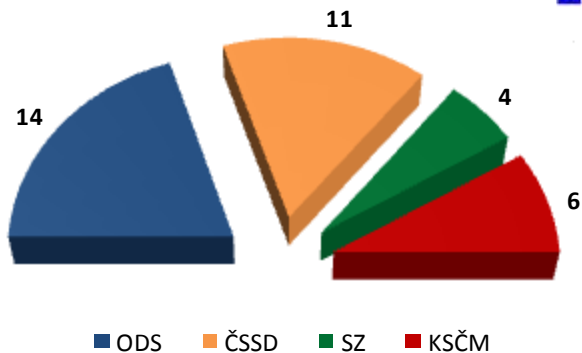
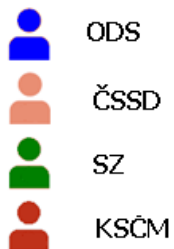

Pozn. V období od 15.10.2010 (den voleb) do 22.11.2010 (ustanovující zastupitelstvo) spravovala město rada města z předcházejícího funkčního období.

### Funkční období od 22.11.2010

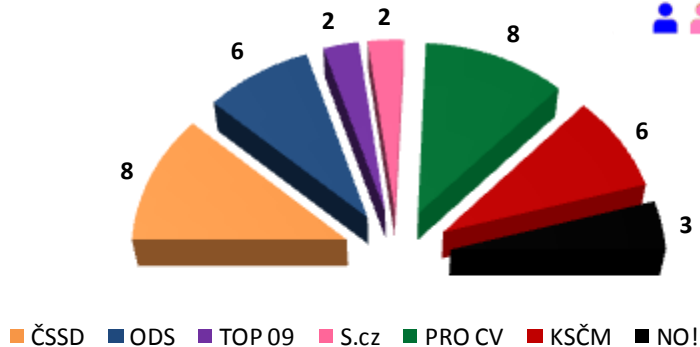

## ***Složení Rady města Chomutova v roce 2010***

### **Funkční období do 22.11.2010**

**Mgr. Ing. Ivana Řápková** - primátorka  
Ing. Jan Řehák -1. náměstek primátora  
Martin Klouda - náměstek primátora  
Stanislav Aubrecht  
Petr Husák  
Mgr. Jan Mareš  
Mgr. Pavel Karel Markvart  
PaedDr. Jiří Roth  
Jindřich Stádník  
Jana Vaňhová  
Ing. Kamila Vrtíšková

### ***Obsazení poradních orgánů RM a ZM:***

#### **Funkční období do 14.10.2010**

##### **Výbory zastupitelstva města, s uvedením předsedy**

Finanční výbor - Ing. Pavel Nuslauer  
Kontrolní výbor - Stanislav Albrecht  
Výbor pro národnostní menšiny - Ing. Kamila Vrtíšková

##### **Komise rady města, s uvedením předsedy**

Likvidační komise - Martin Klouda (do 26.4.2010)  
Libor Pojman (od 26.4.2010)  
Komise pro podporu občanských aktivit - Jindřich Stádník  
Komise pro výchovu a vzdělávání - Mgr. Pavel Karel Markvart  
Komise životního prostředí - PaedDr. Jiří Roth

### **Funkční období od 22.11.2010**

**Mgr. Jan Mareš** - primátor  
Ing. Jan Řehák - 1. náměstek primátora  
Martin Klouda - náměstek primátora  
MUDr. Jiří Binter  
Ing. Vojtěch Čihař  
Ing. Rudolf Kozák  
Mgr. Milan Märč  
Stanislav Mikšovic  
Jindřich Stádník  
Jana Vaňhová  
Ing. Kamila Vrtíšková

#### **Funkční období od 22.11.2010**

##### **Výbory zastupitelstva města, s uvedením předsedy**

Finanční výbor - Jindřich Stádník  
Kontrolní výbor - Ing. Ladislav Drlý  
Výbor pro národnostní menšiny - Marie Štáfková  
Výbor pro výchovu, vzdělávání a zaměstnanost - Mgr. Milan Märč

##### **Komise rady města, s uvedením předsedy**

Likvidační komise - Petr Husák  
Komise majetku, investic a územního plánu - Petr Husák  
Komise životního prostředí – Ing. Miloň Houda  
Dopravní komise – Jaroslav Komínek  
Sociální komise – MUDr. Jiří Binter  
Komise pro podporu občanských aktivit – Stanislav Mikšovic

##### **Pracovní skupina rady města, s uvedením vedoucího**

Pracovní skupina LINKS - Mgr. Pavel Karel Markvart

## Schéma města, vč. kompetencí vedení města

### Orgány a organizace Statutárního města Chomutova

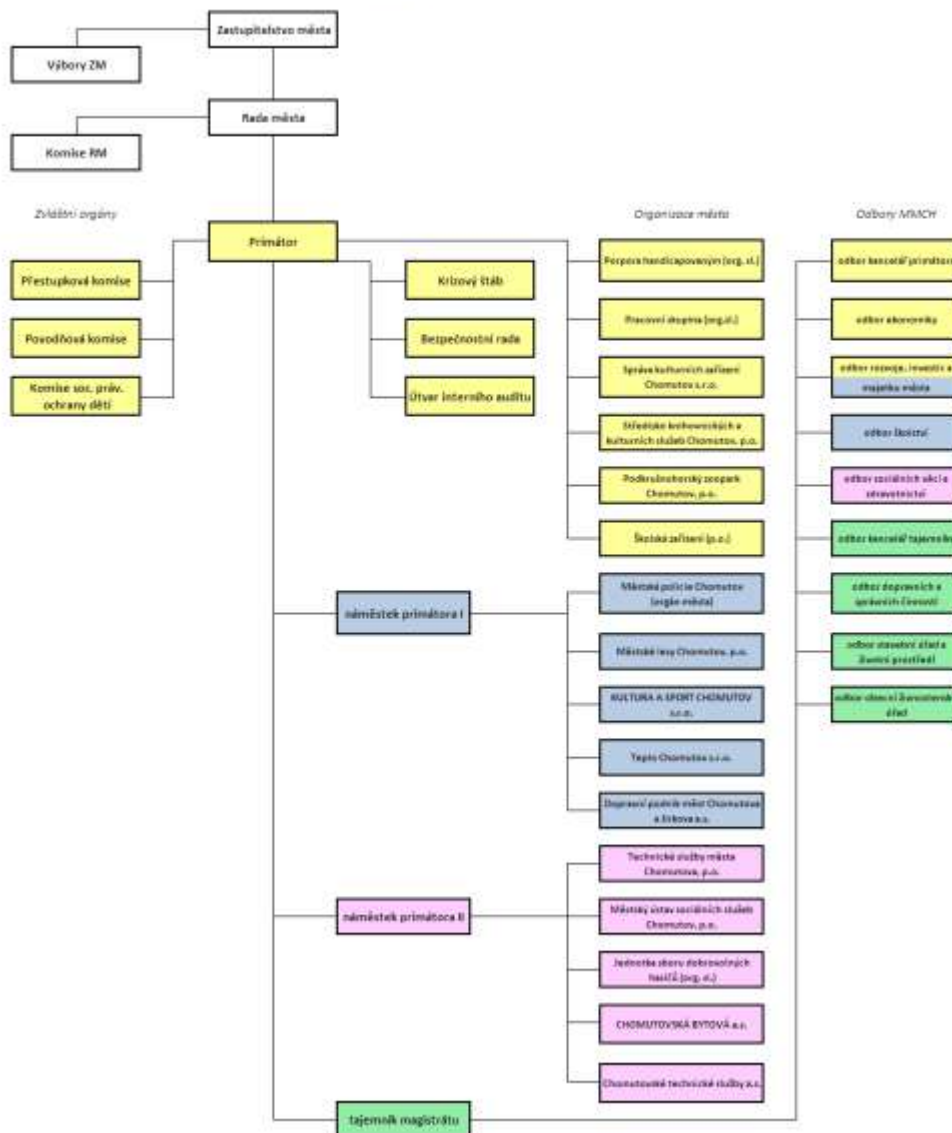

**Statutární město  
CHOMUTOV**

**Výroční zpráva  
2010**

**Organizace založené a  
zřízené městem**



### 3. Ovládané osoby

Statutární město Chomutov je zřizovatelem 17 příspěvkových organizací, nejvíce (celkem 12) jich je v oblasti školství. V příspěvkových organizacích města pracuje 1.252 zaměstnanců, z toho v odvětvových příspěvkových organizacích 491 zaměstnanců a ve školských a předškolních příspěvkových organizacích 761 zaměstnanců.

PŘÍSPĚVKOVÉ ORGANIZACE MĚSTA CHOMUTOVA	
Název příspěvkové organizace <i>Sídlo organizace</i>	IČO <i>ředitel</i>
Městský ústav sociálních služeb Chomutov. příspěvková organizace <i>Písečná 5030, 430 04 Chomutov</i>	467 89 944 <i>Mgr. Alena Tölgová</i>
Městské lesy CHOMUTOV <i>Hora Sv. Šebestiána 65, 431 82</i>	467 90 080 <i>Ing. František Vohralík</i>
Podkrušnohorský zoopark Chomutov. příspěvková organizace <i>Přemyslova 259, 430 01 Chomutov</i>	003 79 719 <i>Iveta Rabasová</i>
Technické služby města Chomutova. příspěvková organizace <i>nám. 1. máje 97, 430 01 Chomutov</i>	000 79 065 <i>Ing. Zbyněk Koblížek</i>
Středisko knihovnických a kulturních služeb Chomutov. příspěvková organizace <i>Palackého 4995/85, 430 11 Chomutov</i>	003 60 589 <i>Mgr. Marie Laurinová</i>
<b>Školy a školská zařízení</b>	
Základní škola Chomutov. Zahradní 5265 <i>Zahradní 5265, 430 04 Chomutov</i>	467 89 677 <i>Mgr. Libuše Slavíková</i>
Základní škola Chomutov. Na Příkopech 895 <i>Na Příkopech 895, 430 01 Chomutov</i>	467 89 685 <i>Mgr. Miloslav Hons</i>
Základní škola Chomutov, Kadaňská 2334 <i>Kadaňská 2334, 430 03 Chomutov</i>	467 89 707 <i>Mgr. Radmila Žitková</i>
Základní škola Chomutov. Písečná 5144 <i>Písečná 5144, 430 04 Chomutov</i>	008 31 476 <i>Mgr. Karel Poláček</i>
Základní škola Chomutov. Hornická 4387 <i>Hornická 4387, 430 03 Chomutov</i>	467 89 723 <i>PaedDr. Bc. Václav Mach</i>
Základní škola Chomutov, Školní 1480 <i>Školní 1480, 430 04 Chomutov</i>	467 89 731 <i>Mgr. Vlasta Marková</i>
Základní škola Chomutov. Ak. Hevrovského 4539 <i>Akadem. Hevrovského 4539, 430 03 Chomutov</i>	467 89 758 <i>Mgr. Miloš Zelenka</i>
Základní škola Chomutov. Březenecká 4679 <i>Březenecká 4679, 430 04 Chomutov</i>	467 89 766 <i>Mgr. Jitka Červená</i>
Základní škola a Mateřská škola Chomutov, 17. listopadu 4728, příspěvková organizace <i>17. Listopadu 4728, 430 04 Chomutov</i>	467 89 791 <i>Mgr. Hana Horská</i>
Základní umělecká škola T.G.Masarvka. Chomutov <i>nám. T. G. Masaryka 1626, 430 01 Chomutov</i>	613 45 636 <i>Mgr. Karel Žižka</i>
Základní škola speciální a Mateřská škola. Chomutov, Palachova 4881, příspěvková organizace <i>Palachova 4881, 430 03 Chomutov</i>	727 44 341 <i>Marie Grimlová</i>
Mateřská škola Chomutov, Šafaříkova 4335, příspěvková organizace <i>Šafaříkova 4334 - 5, 430 01 Chomutov</i>	727 44 260 <i>Bc. Irena Kopecká</i>

Statutární město Chomutov je zakladatelem 5 obchodních organizací, v nich pracuje 319 zaměstnanců. V jedné další organizaci města působí pouze likvidátor.

OBCHODNÍ ORGANIZACE MĚSTA CHOMUTOVA		
Název akciové organizace <i>Sídlo organizace</i>		IČO <i>ředitel</i>
Dopravní podnik měst Chomutova a Jirkova a.s. <i>Školní 999, 430 01 Chomutov</i>	(podíl města 84.16 %)	640 53 466 <i>Ing. Jiří Melničuk - gen. ředitel</i>
CHOMUTOVSKÁ BYTOVÁ a.s. <i>Křížkova 1098, 430 01 Chomutov</i>	(podíl města 100 %)	273 41 313 <i>Jaroslav Schindler</i>
Chomutovské technické služby a.s. <i>nám. 1. máje 97, 430 01 Chomutov</i>	(podíl města 100 %)	287 29 731 (--)
Název společnosti s ručením omezeným <i>Sídlo organizace</i>		IČO <i>jednatel / (ředitel)</i>
KULTURA A SPORT CHOMUTOV, s.r.o. <i>Mánesova 152, 430 01 Chomutov</i> <i>v roce 2010 došlo ke sloučení SSZ Chomutov s.r.o. a SKZ Chomutov s.r.o.</i>	(podíl města 100 %)	473 08 095 <i>Věra Flašková</i>
T e p l o Chomutov s.r.o. <i>Jakoubka ze Stříbra 112, 113, 430 01 Chomutov</i>	(podíl města 100 %)	615 38 647 <i>Ing. Pavel Šebesta / (--)</i>

Název státního podniku (zřizovatelské funkce plní město) <i>Sídlo organizace</i>		IČO <i>likvidátor</i>
Podnik bytového hospodářství Chomutov, s.p. v likvidaci <i>Jakoubka ze Stříbra 112/3</i>	(podíl města 100 %)	000 79 081 <i>Mgr. Pavel Karel Markvart</i>

Statutární město Chomutov je zakladatelem 3 organizačních složek, v nich pracuje 21 zaměstnanců (PS zaměstnává dále 6 pracovníků na VPP a JSDH 21 dobrovolných hasičů).

ORGANIZAČNÍ SLOŽKY MĚSTA bez právní subjektivity		
Název organizační složky <i>Sídlo organizační složky</i>		IČO <i>vedoucí</i>
Jednotka sboru dobrovolných hasičů <i>Zborovská 4602, 430 28 Chomutov</i>		- Vladimír Klesík
Pracovní skupina <i>Zborovská 4602, 430 28 Chomutov</i>		- Petr Bláha
Podpora handicapovaným <i>Zborovská 4602, 430 28 Chomutov</i>		- Ing. Václav Fiala (pověřený)

Statutární město Chomutov je zřizovatelem obecní policie, která je zvláštním orgánem města. Městská policie Chomutov zaměstnává 67 pracovníků (+ 12 civilních pracovníků v rámci VPP).

ORGÁN MĚSTA zřízený podle zákona č. 553/1991 Sb.		
Název zvláštního orgánu <i>Sídlo organizační složky</i>		IČO <i>ředitel</i>
Městská policie Chomutov <i>Chelčického 99, 430 01 Chomutov</i>		- Bc. Vít Šulc

Statutární město  
**CHOMUTOV**

Výroční zpráva  
2010

**Struktura magistrátu**

## 4. Struktura magistrátu

### Údaje o zaměstnancích magistrátu

Magistrát města Chomutova měl k 31.12.2010 ...223 zaměstnanců, z toho 189 žen a 34 mužů.

Vzdělanostní struktura zaměstnanců magistrátu je následující:

- počet zaměstnanců se základním vzděláním ...0,
- počet zaměstnanců se středním odborným vzděláním ...0,
- počet zaměstnanců s úplným středním odborným vzděláním ...162,
- počet zaměstnanců s vysokoškolským vzděláním a vyšším odborným vzděláním ...61.

180 zaměstnanců je zařazeno v pozici úředník, z toho 17 ve vedoucí funkci vedoucího úředníka (včetně vedoucích oddělení), z nichž je 9 žen a 8 mužů.

### Seznam objektů magistrátu (s uvedením vedoucího příslušného útvaru):

#### Historická radnice nám. 1. máje 1

- |   |                       |
|---|-----------------------|
| - primátor                                | Mgr. Jan Mareš        |
| - náměstek primátora                      | Ing. Jan Řehák        |
| - interní audit                           | Ing. Jarmila Mravcová |
| - odbor rozvoje, investic a majetku města | Ing. Petr Chytra      |

#### Zborovská 4602

- |   |                        |
|---|------------------------|
| - 2. náměstek primátora                 | Martin Klouda          |
| - tajemník magistrátu                   | Ing. Theodor Sojka     |
| - odbor ekonomiky                       | Ing. Jan Mareš         |
| - odbor dopravních a správních činností | Ing. Bedřich Rathouský |
| - odbor kancelář tajemníka              | Ing. Václav Fiala      |
| - odbor sociálních věcí a zdravotnictví | Bc. Kamila Faiglová    |

#### Husovo náměstí 104

- |   |   |
|---|---|
| - odbor obecní živnostenský úřad          | Ing. Vladimír Dědeček                         |
| - odbor Stavební úřad a životní prostředí | Jaroslav Solař, Ing. Monika Zeman, neobsazeno |

#### Středisko kulturních a společenských služeb, Palackého 4995

- |                  |                      |
|------------------|----------------------|
| - odbor školství | Bc. Dagmar Mikovcová |
|------------------|----------------------|

Počet zaměstnanců Městské policie činil k 31.12.2010 ... 67, z toho žen 13 a mužů 54. V období 3-10/2010 zaměstnáno 12 civilních pracovníků.

#### Dřínovská 4606

- |                   |                   |
|-------------------|-------------------|
| - Městská policie | Ing. Bc. Vít Šulc |
|-------------------|-------------------|

## Činnost magistrátu

Magistrát je orgánem města Chomutova, který plní jeho úkoly v oblasti územní samosprávy i státní správy na město Chomutov přenesené.

Magistrát města Chomutova je institucí poskytující služby veřejné správy.

**V rámci přenesené působnosti** zajišťuje agendy svěřené mu státem na základě zákona (např. vydávání osobních dokladů, vyplácení sociálních dávek, vydávání stavebních povolení, správa místních poplatků atd.). V přenesené působnosti vykonává magistrát správu jako pověřený obecní úřad a úřad obce s rozšířenou působností.

**V rámci samostatné působnosti** města Chomutova plní úkoly uložené zastupitelstvem případně radou města Chomutova. Vykonává samosprávné agendy (např. péče o město, sociální služby, kultura, apod.)

Agendy přenesené působnosti zajišťuje navíc i pro převážnou část území bývalého okresu, celkem pro 25 obcí a přibližně 83 000 obyvatel tohoto území.

Magistrát má 222 zaměstnanců a je organizačně členěn na odbory, větší odbory jsou dále členěny na oddělení.

V čele „radnice“ stojí **primátor** spolupracující s **náměstkou primátora**, za chod magistrátu zodpovídá vedoucí tohoto úřadu – **tajemník magistrátu**.

## Změny v roce 2010

**V průběhu roku 2010 došlo na Magistrátu města Chomutova k následujícím změnám organizačního řádu:**

- Usnesením RM č. 013/10 z 18.1.2010 schválena organizační změna (od 1.2.10 zrušeno oddělení investic, odd. úřad územ. plánování přejmenován na odd. rozvoje města). Stejným usnesením stanoven celkový počet zaměstnanců MMCH na **223**
- Usnesením RM č. 256/10 z 14.6.2010 zrušena dvě oddělení - stavebního řízení a životního prostředí odboru stavební úřad a životní prostředí. Celkový počet zaměstnanců se nemění = **223**
- Usnesením RM č. 285/10 z 12.7.2010 schválena organizační změna – převod právního úseku OKP (4pozice) do struktury interního auditu – celkový počet zaměstnanců MMCH se nezměnil = **223**.
- Usnesením ZM č. 014/10-N z 22.11.2010 schváleno rozdělení kompetencí uvolněných členů zastupitelstva města Chomutova.
- Usnesením RM č.044/10-N z 6.12.2010 schválena organizační změna na MMCH (zrušení odboru kancelář primátora a zřízení interního auditu). Stejným usnesením stanoven celkový počet zaměstnanců MMCH na **222**.

Statutární město  
**CHOMUTOV**

Výroční zpráva  
2010



**Hospodaření města**

## 5. Základní údaje o hospodaření města v roce 2010

Objem rozpočtu roku v Kč	2 339 980 800,00
Skutečné příjmy v Kč	1 395 067 554,60
Skutečné výdaje v Kč	1 634 093 189,27
Skutečné příjmy rozpočtu města na 1 obyvatele v Kč	28 016,22
Skutečné výdaje rozpočtu města na 1 obyvatele v Kč	32 816,41
Hospodářský výsledek v Kč	-239 025 634,67
Aktiva celkem v Kč	6 678 247 813,38
Účetní hodnota nemovitého majetku	3 475 018 085,36
Ukazatel dluhové služby v %	26,11
Dlouhodobé závazky v Kč	11 154 200,00
Emitované dluhopisy v Kč	0,00
Celková zadluženost města	11 154 200,00
Půjčky poskytnuté jiným subjektům	20 691 939,94
Zadluženost města na 1 obyvatele v Kč	224,00
Daňová výtěžnost na 1 obyvatele	10 816,83
Na dotacích z rozpočtu města poskytnuto v Kč	310 470 761,08

### Ratingové hodnocení města:

**B- /AQE**



Bonitní subjekt, s dobrou schopností splácet své závazky

**STR2**

Krátkodobě bonitní subjekt s dobrou schopností splácet své aktuální závazky

### Ocenění v rámci studie ECMC

ECMC – česká centra rozvoje – město v nejlepší ekonomické kondici – **2. místo**



## Výsledek hospodaření města za rok 2010

Rozdíl mezi náklady a výnosy za rok 2010 **+283.100.000 Kč** (před zdaněním)

Předepsaná daň 45.837.500 Kč

**Čistý výsledek hospodaření pak po zdanění dosahuje částky +237.262.500 Kč**

### Hospodaření Statutárního města Chomutova za rok 2010 v tis. Kč

č.ř.	Druhové třídění	Schválený rozpočet 2010	Upravený rozpočet 2010	Skutečnost hospodaření k 31.12.2010	% plnění rozpočtu
1	<b>Celkové příjmy</b>	<b>1 291 774,00</b>	<b>1 542 890,80</b>	<b>1 395 067,50</b>	<b>90,4</b>
2	třída 1 - daňové příjmy	556 971,00	577 981,00	538 624,10	93,2
3	třída 2 - nedaňové příjmy	440 744,00	212 303,00	107 075,20	50,4
4	třída 3 - kapitálové příjmy	35 000,00	188 627,00	186 163,50	98,7
5	třída 4 - přijaté dotace	259 059,00	563 979,80	563 204,70	99,9
6	<b>Celkové výdaje</b>	<b>1 704 374,00</b>	<b>1 970 878,80</b>	<b>1 634 093,10</b>	<b>82,9</b>
7	třída 5 - běžné výdaje	817 864,00	1 056 408,80	791 721,30	74,9
8	třída 6 - kapitálové výdaje	886 510,00	914 470,00	842 371,80	92,1
9	<b>Výsledek hospodaření</b>	<b>-412 600,00</b>	<b>-427 988,00</b>	<b>-239 025,60</b>	
<b>Provozní rozpočet</b>					
	<b>Běžné příjmy</b>	<b>1 256 774,00</b>	<b>1 088 591,80</b>	<b>943 231,30</b>	<b>86,6</b>
	z toho daňové příjmy	556 971,00	577 981,00	538 624,10	93,2
	nedaňové příjmy	440 744,00	212 303,00	107 075,20	50,4
	provozní dotace	259 059,00	298 307,80	297 532,00	99,7
	<b>Běžné výdaje</b>	<b>817 864,00</b>	<b>1 056 408,80</b>	<b>791 721,30</b>	<b>74,9</b>
	z toho IPRM	25 205,00	15 017,00	9 641,70	64,2
	<b>Provozní přebytek</b>	<b>438 910,00</b>	<b>32 183,00</b>	<b>151 510,00</b>	
<b>Kapitálový rozpočet</b>					
	<b>Kapitálové příjmy</b>	<b>35 000,00</b>	<b>454 299,00</b>	<b>451 836,20</b>	<b>99,5</b>
	z toho příjmy z prodeje majetku	35 000,00	188 627,00	186 163,50	98,7
	kapitálové dotace	0,00	265 672,00	265 672,70	100,0
	<b>Kapitálové výdaje</b>	<b>886 510,00</b>	<b>914 470,00</b>	<b>842 371,80</b>	<b>92,1</b>
	z toho IPRM	803 700,00	815 975,00	755 392,30	92,6
	<b>Kapitálový deficit</b>	<b>-851 510,00</b>	<b>-460 171,00</b>	<b>-390 535,60</b>	
	<b>Výsledek rozpočtového hospodaření</b>			<b>-239 025,60</b>	



## Rok 2010 ve znamení velkých čísel

Hospodaření města Chomutova v roce 2010 bylo ovlivněno rozsáhlými projekty a investicemi. Plánovaný rozpočet byl naplněn v příjmové i výdajové stránce. Výsledek hospodaření skončil více než příznivě. Výsledek hospodaření města Chomutova za rok 2010 činí podle výkazu zisku a ztráty před zdaněním + 283.100.000 Kč (rozdíl mezi předepsanými náklady a výnosy). Předepsaná daň představuje částku 45.837.500 Kč, čistý výsledek hospodaření pak po zdanění dosahuje částky +237.262.500 Kč. Daň z příjmu právnických osob za obce však platí město samo sobě a je příjmem i výdajem následujícího zdaňovacího období.

Provozní přebytek města v roce 2010 činil 151,5 milionu korun. Skutečný rozdíl mezi příjmy a výdaji rozpočtového hospodaření města skončil s deficitem ve výši 239 milionů korun. Deficit byl pokryt úvěrem na předfinancování realizovaných investičních akcí v rámci integrovaného plánu rozvoje města. Vzhledem ke skutečnosti, že pro rok 2010 byl původně schválen deficit ve výši 412,6 milionu korun, je výsledná skutečnost, která je o 173,6 milionu nižší, velmi příznivým sdělením. Navíc mělo město v plánu využití revolvingového úvěru ve výši 450 milionů korun, který však téměř celý před koncem roku splatilo, čímž má tyto prostředky k dispozici pro předfinancování projektů a investic na další období. V plánu pro rok 2010 bylo i využití rezerv z minulých let, kdy město chtělo zapojit 205 milionů ze správy aktiv, z těchto však téměř polovinu uspořilo pro rok 2011. Stav na bankovních účtech k 31.12.2011 činily 194,9 milionů korun, oproti čerpané půjčce ve výši 10 milionů korun.

V roce 2010 město proinvestovalo do reprodukce svého majetku rekordních 842,4 milionu korun, přičemž provozní rozpočet po odečtení transferů a dotací patřil k nejuspěšnějším. Příznivé je, že ve výdajích město uspořilo 17,1% oproti plánu, bohužel příjmy o 9,6% nenaplnily očekávání. K nenaplnění došlo u některých sdílených daní, zejména u daní z příjmů fyzických i právnických osob, u daně z nemovitostí, a k nenaplnění rozpočtu došlo i u DPH, které však daňové příjmy výrazně posiluje. Výpadek lze zaznamenat i u nedaňových příjmů, kde došlo k posunu některých vratek z dotací a snížení příjmů z vlastní činnosti, které pokračuje již z roku 2009, kdy byl tento pokles evokován hospodářskou krizí.

### Výrok auditora:

#### Výrok auditora k ověření účetní uzávěrky města

„Podle našeho názoru, účetní uzávěrka Statutárního města Chomutova podává ve všech významných ohledech věrný a poctivý obraz aktiv, závazků, vlastních zdrojů krytí stálých a oběžných aktiv, cizích zdrojů a finanční situace statutárního města k 31. prosinci 2010 a výsledku hospodaření za rok 2010. Hospodaření města je prováděno v souladu se zákonem o účetnictví a příslušnými předpisy ČR.“

#### Zpráva auditora o výsledcích přezkoumání hospodaření

„Při přezkoumání hospodaření Statutárního města Chomutova za rok 2010 podle § 2 a 3 zákona č. 420/2004 Sb., o přezkoumávání hospodaření územních samosprávných celků a dobrovolných svazků obcí nebyly zjištěny chyby a nedostatky.“



## Základní ukazatele hospodaření města

Text	Schválený R	Skutečnost	% plnění	Skut. 2009	Podíl k 2009	Skut. 2008	Podíl k 2008
<b>Daňové příjmy</b>	<b>577 981,00</b>	<b>538 624,11</b>	<b>93,19%</b>	<b>509 557,84</b>	<b>88,16%</b>	<b>601 173,60</b>	<b>104,01%</b>
DPFO ze závislé činnosti	94 500,00	96 319,63	101,93%	94 112,82	99,59%	104 239,44	110,31%
DPFO OSVČ	22 000,00	20 052,56	91,15%	14 176,06	64,44%	27 586,16	125,39%
DP právnických osob	118 000,00	101 922,26	86,37%	104 044,69	88,17%	148 940,96	126,22%
DP právnických osob za obce	19 210,00	19 210,00	100,00%	16 576,15	86,29%	22 793,14	118,65%
Daň z nemovitostí a z majetku	44 000,00	29 612,52	67,30%	19 695,91	44,76%	25 527,08	58,02%
Daň z přidané hodnoty	223 000,00	217 538,67	97,55%	207 334,65	92,98%	207 136,47	92,89%
Ostatní daně	8 100,00	8 363,17	103,25%	8 152,79	100,65%	8 571,46	105,82%
Správní poplatky	15 461,00	13 740,53	88,87%	15 123,45	97,82%	18 661,16	120,70%
Místní poplatky	27 690,00	26 606,62	96,09%	24 611,96	88,88%	24 246,58	87,56%
Poplatek za VHP	2 700,00	2 808,17	104,01%	1 691,12	62,63%	6 089,16	225,52%
Ostatní daňové příjmy	3 320,00	2 449,98	73,79%	4 038,23	121,63%	7 382,01	222,35%
<b>Nedaňové příjmy celkem</b>	<b>212 303,00</b>	<b>107 075,23</b>	<b>50,44%</b>	<b>100 769,13</b>	<b>47,46%</b>	<b>80 035,31</b>	<b>37,70%</b>
Příjmy z poskytnutí služeb a výrobků, zboží	20 462,00	21 311,28	104,15%	15 359,24	75,06%	12 856,82	62,83%
Příjmy z pronájmu	36 337,00	35 424,85	97,49%	36 282,87	99,85%	33 405,73	91,93%
Příjmy z úroků	14 260,00	9 432,07	66,14%	17 688,46	124,04%	16 033,14	112,43%
Přijaté sankční platby	26 469,00	26 024,08	98,32%	19 320,45	72,99%	6 590,27	24,90%
Příjmy z prodeje nekapitál.maj. a ost.ned.	109 925,00	11 590,29	10,54%	8 344,09	7,59%	5 019,28	4,57%
Přijaté splátky půjček	4 850,00	3 292,66	67,89%	3 774,02	77,81%	6 130,07	126,39%
<b>Daňové a nedaňové příjmy</b>	<b>790 284,00</b>	<b>645 699,33</b>	<b>81,70%</b>	<b>610 326,97</b>	<b>77,23%</b>	<b>681 208,91</b>	<b>86,20%</b>
Provozní dotace	298 307,80	297 531,98	99,74%	273 903,96	91,82%	320 814,28	107,54%
<b>BĚŽNÉ PŘÍJMY</b>	<b>1 088 591,80</b>	<b>943 231,31</b>	<b>86,65%</b>	<b>884 230,94</b>	<b>81,23%</b>	<b>1 002 023,19</b>	<b>92,05%</b>
Příjmy z prodeje invest.maj. a ost.invest.	188 616,00	186 152,50	98,69%	40 640,89	21,55%	34 286,60	18,18%
Příjmy z prodeje akcií a mejetk.podílů	11,00	11,00	100,00%	0,00	0,00%	0,00	0,00%
Přijaté dotace	265 672,00	265 672,74	100,00%	43 824,46	16,50%	21 970,63	8,27%
<b>PŘÍJMY CELKEM</b>	<b>1 542 890,80</b>	<b>1 395 067,55</b>	<b>90,42%</b>	<b>968 696,28</b>	<b>62,78%</b>	<b>1 058 280,42</b>	<b>68,59%</b>
Platy zaměstnanců vč.odvodů	167 689,00	143 997,94	85,87%	142 337,80	84,88%	144 912,62	86,42%
Nákup DHM	2 623,00	2 043,62	77,91%	4 120,71	157,10%	3 528,52	134,52%
Nákup materiálu - ostatní	8 840,00	7 021,34	79,43%	5 659,83	64,03%	6 513,48	73,68%
Úroky	10 580,00	3 058,25	28,91%	422,38	3,99%	327,84	3,10%
Ostatní finanční výdaje	3,00	0,14	4,64%	67,96	2265,40%	0,69	23,12%
Nákup energií	14 630,00	13 872,19	94,82%	8 564,72	58,54%	7 643,55	52,25%
Nákup služeb	92 340,00	77 839,03	84,30%	65 946,58	71,42%	61 134,91	66,21%
Opravy a udržování	18 334,00	18 063,27	98,52%	12 728,57	69,43%	42 525,19	231,95%
Ostatní nákupy	5 595,00	4 402,86	78,69%	9 039,84	161,57%	6 448,05	115,25%
Dopravní obslužnost	0,00	0,00	0,00%	0,00	0,00%	0,00	0,00%
Ostatní příspěvky, náhrady a věcné dary	1 029,00	703,42	68,36%	1 139,37	110,73%	665,78	64,70%
Neinv.transfery podnikat.sub. a nezisk.org.	90 721,00	90 444,45	99,70%	96 394,33	106,25%	88 418,10	97,46%
Neinv. transfery rozpočtům	239 021,00	237 965,80	99,56%	240 713,90	100,71%	259 107,28	108,40%
Neinv.transfery obyvatelstvu	196 124,00	189 241,48	96,49%	173 215,89	88,32%	187 109,51	95,40%
Ostatní neinvestiční transfery	208 879,80	3 067,58	1,47%	1 434,54	0,69%	2 823,59	1,35%
<b>BĚŽNÉ VÝDAJE</b>	<b>1 056 408,80</b>	<b>791 721,39</b>	<b>74,94%</b>	<b>761 786,42</b>	<b>72,11%</b>	<b>811 159,10</b>	<b>76,78%</b>
Investiční úroky	0,00	0,00	0,00%	0,00	0,00%	0,00	0,00%
<b>KAPITÁLOVÉ VÝDAJE</b>	<b>914 470,00</b>	<b>842 371,79</b>	<b>92,12%</b>	<b>249 662,29</b>	<b>27,30%</b>	<b>147 049,28</b>	<b>16,08%</b>
Úroky celkem	10 580,00	3 058,25	28,91%	422,38	3,99%	327,84	3,10%
<b>VÝDAJE CELKEM</b>	<b>1 970 878,80</b>	<b>1 634 093,18</b>	<b>82,91%</b>	<b>1 011 448,72</b>	<b>51,32%</b>	<b>958 208,39</b>	<b>48,62%</b>
<b>SALDO v rozpočt skladbě (bez financ.)</b>	<b>-427 988,00</b>	<b>-239 025,62</b>	<b>55,85%</b>	<b>-42 752,43</b>	<b>9,99%</b>	<b>100 072,04</b>	<b>-23,38%</b>
Přijaté půjčky	450 000,00	370 350,00	82,30%	0,00	0,00%	0,00	0,00%
Uhrazené splátky jistiny	369 102,00	361 510,00	97,94%	1 160,00	0,31%	1 160,00	0,31%
Změna stavu na bankovních účtech	340 168,00	0,00	0,00%	0,00	0,00%	0,00	0,00%
<b>FINANCOVÁNÍ</b>	<b>421 066,00</b>	<b>8 840,00</b>	<b>2,10%</b>	<b>-1 160,00</b>	<b>-0,28%</b>	<b>-1 160,00</b>	<b>-0,28%</b>
Řízení likvidity	6 922,00	129 726,15	1874,11%	102 058,58	1474,41%	-106 307,94	-1535,80%
<b>PŘÍJMY všechny</b>	<b>2 339 980,80</b>	<b>1 895 143,70</b>	<b>80,99%</b>	<b>1 070 754,86</b>	<b>45,76%</b>	<b>1 058 280,42</b>	<b>45,23%</b>
<b>VÝDAJE všechny</b>	<b>2 339 980,80</b>	<b>1 995 603,18</b>	<b>85,28%</b>	<b>1 012 608,72</b>	<b>43,27%</b>	<b>1 065 676,33</b>	<b>45,54%</b>
Provozní přebytek	32 183,00	151 509,92	470,78%	122 444,51	380,46%	190 864,09	593,06%
Rozdíl provoz. přebytku a spl. jistiny	-336 919,00	-210 000,08	62,33%	121 284,51	-36,00%	189 704,09	-56,31%
Dluhová služba	379 682,00	364 568,25	96,02%	1 582,38	0,42%	1 487,84	0,39%
Dluhová služba / běžné příjmy (v %)	34,88	38,65	26,11%	0,18	0,51%	0,15	0,43%

## Hospodaření Statutárního města Chomutova v roce 2010

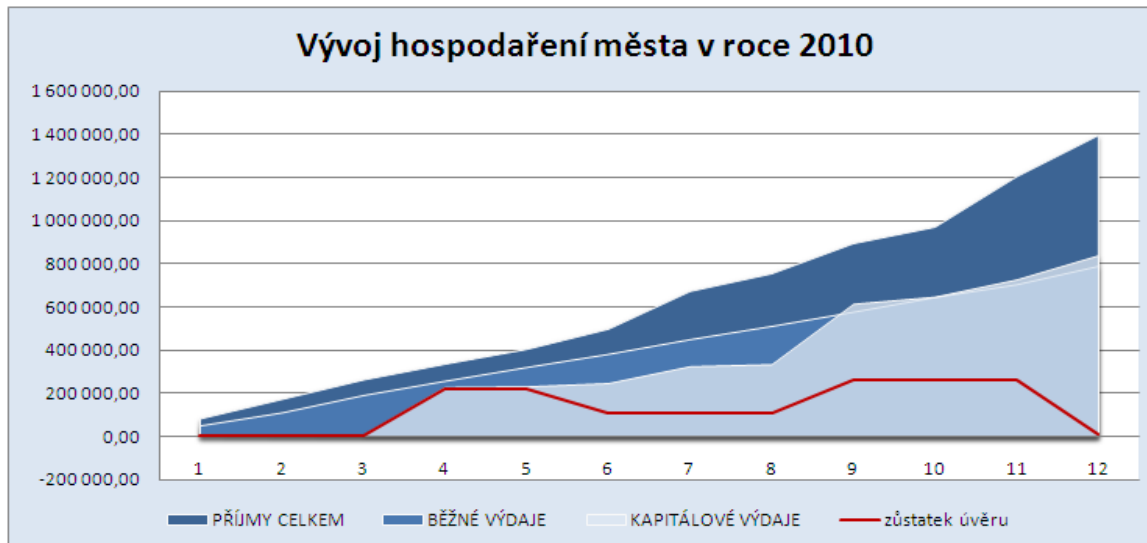
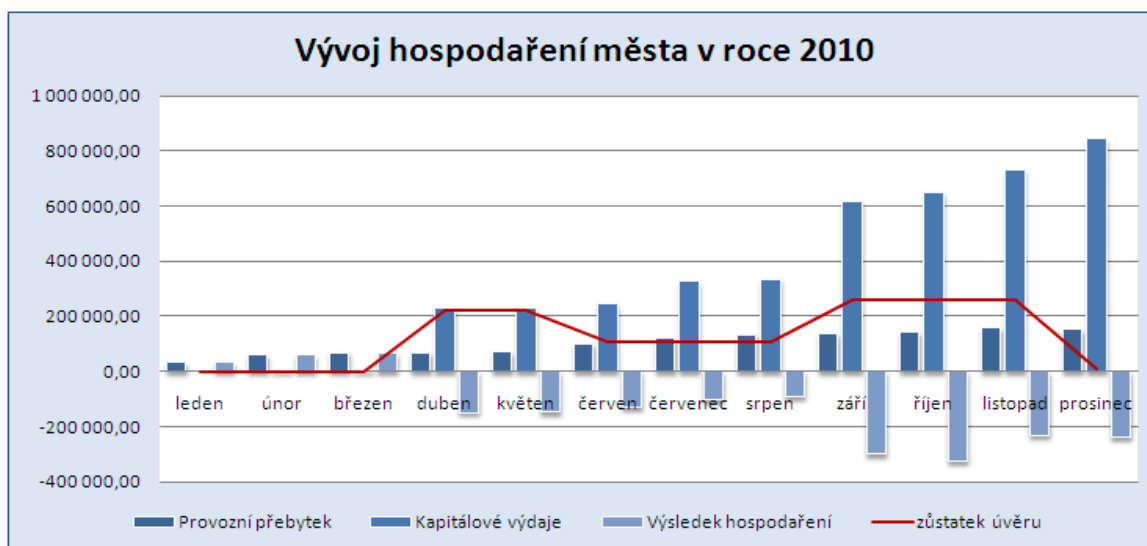

## Rekapitulace hospodaření – rok 2010 – včetně financování

Příjmy a výdaje (v tis. Kč)	Rozpočet		Skutečnost
	schválený	upravený	k 31.12.2010
Daňové příjmy	556 971,00	577 981,00	538 624,11
Nedaňové příjmy	440 744,00	212 303,00	107 075,23
Kapitálové příjmy	35 000,00	188 627,00	186 163,50
Přijaté dotace	259 059,00	563 979,80	563 204,72
Financování	781 702,00	797 080,00	600 535,62
<b>Příjmy celkem</b>	<b>2 073 476,00</b>	<b>2 339 970,80</b>	<b>1 995 603,18</b>
Běžné výdaje	817 864,00	1 056 408,80	791 721,39
Kapitálové výdaje	886 510,00	914 470,00	842 371,79
Financování	369 102,00	369 102,00	361 510,00
<b>Výdaje celkem</b>	<b>2 073 476,00</b>	<b>2 339 980,80</b>	<b>1 995 603,18</b>

### Příjmy 2010 – včetně financování

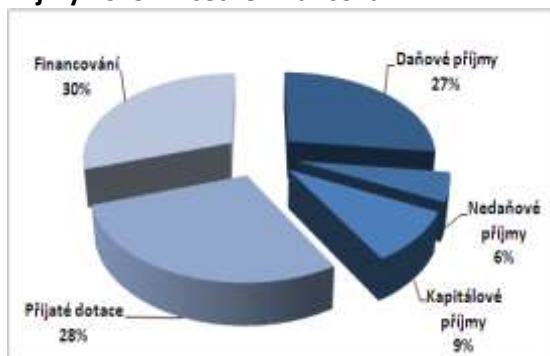

### Výdaje 2010 – včetně financování

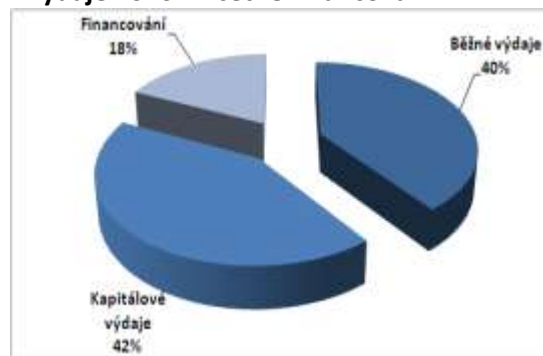

## Rekapitulace hospodaření – rok 2010 – včetně financování (bez 8115 v účetnictví)

	Příjmy celkem	Výdaje celkem
Schválený rozpočet	2 073 476,00	2 073 476,00
Upravený rozpočet	2 339 980,80	2 339 980,80
Skutečnost k 31.12.2010	1 395 067,50	1 634 092,10

## Dluhová služba

### Statutární město Chomutov – Algoritmy SIMU

Údaje k 31.12.2010, v tis. Kč

Číslo sloupce	Ukazatel	Zdroj údajů			Poznámka	Podmínka
1	Počet obyvatel obce	ČSÚ		49 795		
2	Příjem celkem (po konsolidaci)	Finanční výkaz FIN 2-12 M		1 395 067,50	Konsolidace provedena dle vyhlášky MF č. 449/2009 Sb. RS	
3	Úroky	Finanční výkaz FIN 2-12 M		2 756,70		
4	Uhrazené splátky dluhopisů a půjčených prostředků	Finanční výkaz FIN 2-12 M		361 510,00		
5	Dluhová služba celkem	Součet sloupců 3 a 4		364 266,70		
6	Ukazatel Dluhové služby (v %)	Podíl sloupce 5 a 2		26,11%		< 30 %
7	Aktiva celkem	Účetní výkaz - Rozvaha, sloupec "BĚŽNÉ OBDOBÍ - NETTO"	Aktiva	7 105 387,10	PO - příspěvková organizace	
8	Cizí zdroje	Účetní výkaz - Rozvaha, sloupec "BĚŽNÉ OBDOBÍ"	D.	226 954,20		
9	Stav na bankovních účtech celkem	Účetní výkaz - Rozvaha, sloupec "BĚŽNÉ OBDOBÍ - NETTO"	SÚ 068, 231, 236, 241, 244 ( u obci) + SÚ 068, 241, 243, 244 (u PO)	260 173,60	SÚ - syntetický účet	
10	Úvěry a komunální dluhopisy	Účetní výkaz - Rozvaha, sloupec "BĚŽNÉ OBDOBÍ"	SÚ 281, 282, 283, 451, 453 (u obci) + SÚ 281, 451 (u PO)	10 000,00		
11	PNFV a ostatní dluhy	Účetní výkaz - Rozvaha, sloupec "BĚŽNÉ OBDOBÍ"	SÚ 289, 322, 326, 362, 452, 456, 457 (u obci) + SÚ 289, 326, 452 (u PO)	17 444,20	PNFV - přijatá návratná finanční výpomoc	
12	Zadluženost celkem	Součet sloupců 10 a 11		27 444,20		
13	Podíl cizích zdrojů k celkovým aktivům (v %)	Podíl sloupce 8 a 7		3,19%		< 25 %
14	Podíl zadluženosti na cizích zdrojích (v %)	Podíl sloupce 12 a 8		12,09%		
15	Cizí zdroje na 1 obyvatele	Podíl sloupce 8 a 1		4,56		
16	Oběžná aktiva	Účetní výkaz - Rozvaha, sloupec "BĚŽNÉ OBDOBÍ - NETTO"	B.	453 421,60		
17	Krátkodobé závazky	Účetní výkaz - Rozvaha, sloupec "BĚŽNÉ OBDOBÍ"	D. IV.	215 800,00		
18	Celková likvidita	Podíl sloupce 16 a 17		2,10		≠ 0-1

#### Město splnilo všechny 3 podmínky sledované MFČR

- míra ukazatele dluhové služby je pod zakázaných 30% ..... **26,11%**
- běžná likvidita není v zakázaném intervalu 0-1 ..... **2,1**
- podíl cizích zdrojů a přijatých NFV k celkovým aktivům není vyšší než 25 % ..... **3,19%**

**Finanční situace města je ve vztahu k zadluženosti (zapojení cizích zdrojů) příznivá.**

**Statutární město  
CHOMUTOV**

**Výroční zpráva  
2010**

**Investiční akce  
a projekty města**

## 6. Zrealizované investiční akce a evropské projekty

Investiční akce	Upravený rozpočet	Skutečnost k 31.12.2010	% čerpání
Zahrádkářská kolonie Nové Spořice	2 500,0	2 499,1	100,0
Rekonstrukce povrchu ul. Adámkova	600,0	589,4	98,2
Nákup parkovacích automatů	765,0	764,8	100,0
Severní areál PZOO	350,0	350,0	100,0
Rekonstrukce historických památek	895,0	878,6	98,2
40 RD Zadní Vinohrady	5 211,0	5 187,1	99,5
Regenerace plochodrážního stadionu ul. Lipská	1 750,0	0,0	0,0
Dětské hřiště Dechtochema	1 050,0	1 050,0	100,0
Sektor pro skok daleký ZŠ Heyrovského	350,0	349,4	99,8
Parkoviště ul. Škroupova	100,0	0,0	0,0
Demolice přístupové rampy Palackého čp. 4258-62	2 800,0	2 785,6	99,5
Cyklostezka Bezručovo údolí	4 600,0	4 595,1	99,9
Služebna MěPo ul. Dřínovská	11 389,0	11 380,1	99,9
Parkovací stání za obytným blokem ul. Beethovenova	285,0	265,4	93,1
Parkoviště nám. Dr. Beneše	3 900,0	3 888,6	99,7
Rekonstrukce křižovatky Palackého, Pražská a Riegrova	1 000,0	282,0	28,2
Rozšíření park. stání ul. Dřínovská I, II	5 200,0	4 709,4	90,6
Rozšíření park. stání kino Evropa	2 250,0	0,0	0,0
Rozšíření park. stání ul. Březenecká	3 700,0	2 174,4	58,8
Rozšíření park. stání ul. Stavbařská	3 500,0	3 497,4	99,9
Rozšíření park. stání u sportovní haly Březenecká	1 700,0	1 676,4	98,6
Nízkoprahové centrum Kamenná Chomutov	200,0	0,0	0,0
<b>CELKEM :</b>	<b>54 095,0</b>	<b>46 922,8</b>	<b>86,7</b>

Evropské projekty	Upravený rozpočet	Skutečnost k 31.12.2010	% čerpání
Centrum krušnohorského lidového umění	90,0	50,7	56,3
Příprava ostatních projektů	2 000,0	1 126,6	56,3
Elektronické turistické infor. centrum	13 800,0	9 125,3	66,1
Zateplení areálu ZŠ Zahradní 5265	3 564,0	36,0	1,0
Energ. audit - zateplení objektu MŠ, Dřínovská ul.	15 000,0	7 151,5	47,7
Energetické opatření - budova MMCH čp. 4602	300,0	0,0	0,0
Skládka II. etapa	600,0	496,2	82,7
IPRM - MHD	2 000,0	1 283,2	64,2
IPRM - všeobecně	1 200,0	1 016,2	84,7
IPRM - centrum sportu a volného času - Zimní stadion	487 398,0	487 058,1	99,9
IPRM - centrum sportu a volného času - trén. hala a šat. blok	150 963,0	150 643,9	99,8
IPRM - Letní stadion s trén. zázemím	8 390,0	8 346,4	99,5
IPRM - Doplnění park. ploch a tech. infrastruktury	1 623,0	540,0	33,3
IPRM - Revitalizace a regenerace prostředí v zóně	367,0	216,0	58,9
IPRM - Efektivní řízení I.	1 115,0	936,4	84,0
IPRM - Efektivní řízení II.	6 865,0	6 009,0	87,5
IPRM - oddechové a relaxační centrum	17 100,0	13 156,8	76,9
IPRM - kulturně společenské centrum	68 850,0	67 181,6	97,6
IPRM - IOP - sídliště, místo pro život	1 210,0	1 067,5	88,2
IPRM - IOP - Březenecká, reko ul. Dřínovská, Kyjická	9 700,0	66,2	0,7
IPRM - IOP - Písečná, chodníky a podchod	4 410,0	10,3	0,2
IPRM - IOP - Písečná, reko podchodu na Zahradní	670,0	0,1	0,0
IPRM - IOP - Písečná, reko veř. prostranství před ZŠ	4 390,0	0,2	0,0
IPRM - IOP - Písečná - doplnění zeleně	50,0	0,0	0,0
IPRM - IOP - Kamerový systém sídliště	9 430,0	9 418,6	99,9
IPRM - IOP - hřiště ZŠ Zahradní, Písečná	19 820,0	10,2	0,1
<b>C E L K E M :</b>	<b>830 905,0</b>	<b>764 947,0</b>	<b>92,1</b>



Statutární město  
**CHOMUTOV**

Výroční zpráva  
2010

# Hospodaření městských organizací

## 7. Hospodaření městských organizací

### 7.1. Výsledky hospodaření příspěvkových organizací zřízených městem

Název organizace	Hospodářský výsledek	Z toho:	
		hlavní činnost	doplňková činnost
Městské lesy Chomutov	135 213,20	-7 650,67	142 863,79
Městský ústav sociálních služeb Chomutov	892 048,04	711 264,94	180 783,10
Podkrušnohorský zoopark Chomutov	-25 925,65	138 821,91	-164 747,56
Technické služby města Chomutova	-5 543 216,98	-12 447 155,87	6 903 938,89
Středisko knihovnických a kulturních služeb Chomutov	-265 608,80	-302 676,80	37 068,00

### Školská a předškolní zařízení

Název organizace	Hospodářský výsledek	Z toho:	
		hlavní činnost	doplňková činnost
ZŠ Chomutov, Zahradní	88 754,23	88 754,23	0,00
ZŠ Chomutov, Na Příkopech	41,09	-154 169,41	154 210,50
ZŠ Chomutov, Kadaňská	8 457,11	5 522,41	2934,70
ZŠ Chomutov, Písečná	3 427,3	3 427,3	0,00
ZŠ Chomutov, Hornická	0,00	-156 442,00	156 442,00
ZŠ Chomutov, Školní	-197 582,10	-54 6491,77	348 909,67
ZŠ Chomutov, Heyrovského	362 244,68	0,00	362 244,68
ZŠ Chomutov, Březenecká	-260 950,21	-262 225,63	1 275,42
MŠ Chomutov, Šafaříkova	2 447,76	-66 941,24	69 389,00
ZŠSaMŠ Palachova	6 196,75	6 196,75	0,00
ZŠSaMŠ 17. listopadu	142 511,19	3 166,92	139 344,27
ZUŠ T.G.Masaryka	256 542,18	117 748,18	138 794,00

### Souhrnný výsledek hospodaření příspěvkových organizací zřízených městem:

Příspěvkové organizace města	Hospodářský výsledek	Z toho:	
		hlavní činnost	doplňková činnost
	<b>-4 395 400,29</b>	<b>-12 868 850,75</b>	<b>8 473 450,46</b>

## 7.2. Výsledky hospodaření obchodních společností založených městem

### Obchodní organizace města

Název organizace	Hospodářský výsledek v tis. Kč
Dopravní podnik měst Chomutova a Jirkova a.s.	141,38
CHOMUTOVSKÁ BYTOVÁ a.s.	-31 351,00
Chomutovské technické služby a.s.	-626,00
KULTURA A SPORT CHOMUTOV s.r.o.	-4 403,00
T e p l o Chomutov s.r.o.	5 314,00

**Státní obchodní organizace**, kde zákon přenesl zřizovatelské funkce na město:

Název organizace	Hospodářský výsledek v tis. Kč
Podnik bytového hospodářství, s.p. v likvidaci	621,83



Statutární město  
**CHOMUTOV**

Výroční zpráva  
2010



**Významné události  
roku 2010**

## 8. UDÁLOSTI ROKU 2010

### 1/2010

- prvními občánky města Chomutova se stala dvojčátka Honzík a Zuzanka Skálovi, kteří se narodili 2. ledna 2010 v 10:40 a 10:45 hod.
- dobrovolní hasiči získali novou cisternu
- magistrát začal ukládat pokuty za nepojištěná vozidla
- brífink v lokalitě Horní Ves - diskutovalo zejména o dopravě v této oblasti
- v ulicích Lipská a Kadaňská byly instalovány dvojjazyčné cedule varující turisty před zdravotními riziky prostituce



### 2/2010

- proběhly oslavy masopustu
- Nejlepším sportovcem Chomutovska roku 2009 se stala Simona Baumrtová
- brífink v lokalitě okolí nemocnice
- v Chomutově proběhlo Mistrovství ČR v disco dance a disco freestyle – pořadající Beethoven D.C. získal šest zlatých medailí



### 3/2010

- webové stránky města obdržely ocenění 3. místo v krajském kole soutěže Zlatý erb
- společenský večer u příležitosti Dne učitelů v divadle
- reprezentační ples statutárního města Chomutova
- proběhla 2. dražba exekučně zabavených věcí
- brífink v lokalitě Březenecká/Zátiší, diskutovalo se zejména o parkování a objektu kina Evropa



#### 4/2010

- byl zahájen projekt Rok dítěte a rodiny
- uskutečnily se již tradiční Chomutovské slavnosti
- chomutovští hokejisté vyhráli I. ligu a bojovali v baráži o extraligu, kde proti Mladé Boleslavi neuspěli
- uskutečnil se Majáles
- nabyla účinnosti protialkoholická vyhláška (požadavek občanů z brífingu v ulici Zahradní)
- uskutečnil se brífink v lokalitě Zadní Vinohrady/okolí Kamencového jezera - nosným tématem byla Banda
- uskutečnila se konference Záchraný kruh Chomutov – způsob řešení sociopatologických jevů



#### 5/2010

- proběhl 2. ročník závodu dračích lodí
- proběhly oslavy 35. výročí vzniku PZOO
- proběhly oslavy 65 let od osvobození Chomutova
- městská policie zaměstnala civilní zaměstnance, jejichž náplní je dozor nad veřejným pořádkem a boj s prostitucí
- uskutečnil se další ročník Bambiriády
- proběhla 6. Muzejní noc v Chomutově
- za parkování lze platit SMSkou
- uskutečnily se parlamentní volby, poslanci za Chomutov byli zvoleni Ivana Řápková a Jaroslav Krákora
- příjemci sociálních dávek začali dostávat poukázky na základní potraviny, oblečení a obuv



#### 6/2010

- na Dehtochemě vyrostlo nové dětské hřiště s dřevěnými prolézačkami, houpačkami a pískovištěm
- město zasíťovalo pozemky pro výstavbu rodinných domků, v lokalitě Zadní Vinohrady tak vzniklo 41 nových stavebních parcel.
- Cena Jiřího Popela z Lobkovic byla udělena vedoucí archeologického oddělení Oblastního muzea v Chomutově



PhDr. Lence Ondráčkové, tanečnímu mistrovi Josefu Zelenkovi, pedagogu Josefu Grimlovi, cvičitelce Sokola Mysleně Hájkové a in memoriam prvnímu řediteli chomutovské průmyslovky Ing. Theodoru Reuterovi.

- uskutečnil se multižánrový festival Otevřeno
- proběhla další dražba exekučně zabavených věcí

### **7-8/2010**

- konala se Chomutovská pouť
- uskutečnily se Viktoriánské folklorní slavnosti
- proběhl hudební festival Kamenčák 2010
- vstoupila v platnost nová obecně závazná vyhláška, která místním poplatkem zpoplatnila provoz videoloterijních terminálů
- byl znovuotevřen horský hotel Partyzán
- město nechalo strhnout zchátralou rampu za panelovými domy v Palackého ulici



### **9/2010**

- proběhl milník k IPRM k dokončení III. etapy výstavby zimního stadionu
- pro zvýšení transparentnosti byli do výběrových komisí města pro hodnocení veřejných zakázek přizváni občané
- byl znovuotevřen zrekonstruovaný obchodní dům Prior, nově pod názvem Chomutovka
- městská policie oslavila 20. let svého trvání



### **10/2010**

- byla dokončena nová parkoviště na Březenecké ulici
- město obdrželo prestižní ocenění – EC-EM 2. místo v kategorii města s nejlepší ekonomickou kondicí
- proběhlo vyhodnocení projektu Rok dítěte a rodiny, kterého se zúčastnilo přes 2 tisíce Chomutovanů
- proběhla 4. dražba exekučně zabavených věcí



- proběhly komunální volby – koalice ČSSD, ODS, TOP 09 a Severočesí.cz.

### 11/2010

- novým chomutovským primátorem se stal Mgr. Jan Mareš (ČSSD), ve vedení města dále zasedli náměstci Ing. Jan Řehák (ODS) a Martin Klouda (ČSSD)

### 12/2010

- exekuce pokračují, proběhla další dražba zabaveného majetku
- uskutečnil se 12. ročník Velké ceny Chomutova ve společenských tancích
- proběhly tradiční Vánoční slavnosti





Statutární město  
**CHOMUTOV**

Výroční zpráva  
2010

**Integrované plány rozvoje  
města**

## 9. IPRM a ostatní projekty

### **IPRM "AREÁL BÝVALÝCH KASÁREN A PŘILEHLÉHO OKOLÍ**

V rámci IPRM byla dokončena fyzická realizace, tj. stavba dvou dílčích projektů a to Centrum sportu a volného času - Zimní stadion a Centrum sportu a volného času Tréninková hala. Dále byla zahájena výstavba projektu Letního stadionu s tréninkovým zázemím. Dokončena byla první etapa výstavby Kulturně společenského centra. V realizaci pokračovaly již od svého zahájení v roce 2009 projekty Revitalizace a regenerace prostředí v zóně a projekty zaměřené na management celého IPRM, tedy Efektivní řízení I a II. Celkem v roce 2010 v rámci tohoto IPRM město proinvestovalo 734 mil. Kč

### **IPRM "SÍDLIŠTĚ, MÍSTO PRO ŽIVOT"**

Na základě vyhlášených výzev č. 3 a 4 na regeneraci bytových domů bylo podpořeno celkem 13 žádostí majitelů bytových KČ, kteří tak mohli provést zateplení, výměnu oken, výtahů a jiná opatření, která přispějí k technickému zhodnocení domů. Celkové výše schválených prostředků byla 42,5 mil. Kč, z toho 17 mil. Kč představuje dotaci.

V rámci revitalizace veřejných prostranství byly bohužel přesunuty plánované akce na rok 2010 až na rok 2011 a to z důvodu rozhodnutí ÚOHS o zrušení výběrového řízení.

Za účelem zvýšení bezpečnosti obyvatel zóny IPRM realizovalo město projekt zaměřený na rozšíření kamerového systému, na sídlištích tak přibýlo celkem 13 bezpečnostních kamer. Město v rámci tohoto IPRM proinvestovalo celkem 10 mil. Kč.

### **OSTATNÍ PROJEKTY IOP**

- 1) Sociální centrum Kamínek

Příprava projektové žádosti na regeneraci objektu bývalého ústavu sociálních služeb na sídlišti Kamenná za účelem zřízení Sociálního centra pod názvem Kamínek, které by mělo poskytovat specifické sociální služby pro obyvatele zóny.

- 2) E-Spis - vnitřní integrace - IOP výzva 06 IOP/MV - schváleno, v realizaci
- 3) Územní plán Chomutov IOP/MMR - schváleno, v realizaci

- 4) Projekt č. 1 - výzva 09 IOP Metropolitní síť IOP/MV - podána žádost o dotaci
- 5) Projekt č. 2 - výzva 09 IOP – eGovernment IOP/MV -podána žádost o dotaci

### **PROJEKTY- CÍL 3**

- a. Centrum krušnohorského lidového umění -v realizaci
- b. Spolupráce mladých hasičů v Euroregionu Krušnohoří CÍL 3 - projekt zaregistrován, zrealizován a ukončen

### **PROJEKTY OPŽP A PROJEKTY ZAMĚŘENÉ NA ŽIVOTNÍ PROSTŘEDÍ**

- 1) Zateplení areálu školy ZŠ Zahradní - OPŽP/SFŽP, projekt schválen, příprava realizace na 2011
- 2) 2. Etapa rekultivace městské skládky - OPŽP/SFŽP - v přípravě
- 3) Obnova zeleně v CV
  - a. Městský park, OPŽP/SFŽP, v přípravě
  - b. Parky T.G. Masaryka, park E. Beneše)OPŽP/SFŽP, v přípravě

### **DALŠÍ PROJEKTY Z REGIONÁLNÍHO OPERAČNÍHO PROGRAMU**

1. ETIC-Elektronické turistické informační centrum - v realizaci, úspěšně ukončena první etapa, zprovozněn ETIC, zahájena webová propagace ETICu
2. Regenerace MPZ/infocentrum/tržnice ROP - v přípravě žádost o dotaci
3. Rekreační zóna Bezručovo údolí – ROP - v přípravě žádost o dotaci
4. IPRM MODERNÍ TROLEJBUSY ZDRAVÉ MĚSTO – příprava, registrace, pak byla zrušena výzva a žadatelé vyzváni k přepracování

### **OSTATNÍ ZDROJE**

Vzdělávání ve veřejné správě - OPLZZ/MPSV - zaregistrována žádost o dotaci

Oranžové hřiště Nové Spořice/část dětské hřiště ČEZ - zaregistrována žádost o dotaci

Statutární město  
**CHOMUTOV**

Výroční zpráva  
2010

**Ocenění a úspěchy města**

## 10. Ocenění a úspěchy města

Společnost MasterCard Europe uspořádala v roce 2010 třetí ročník unikátní socioekonomické studie **MasterCard česká centra rozvoje 2010**, na kterém několik měsíců pracoval tým odborníků z Vysoké školy ekonomické v Praze.

Projekt se zúčastnilo 50 vybraných největších českých měst. Studie **MasterCard česká centra rozvoje 2010 posuzovala kvalitu života a ekonomickou kondici českých měst**. Cílem studie bylo posoudit vliv měst na tuzemskou ekonomiku a zhodnotit, jak ovlivňují české hospodářství i jaké příležitosti nabízejí.

**Statutární město Chomutov bylo v roce 2010 vyhodnoceno jako druhé město s nejlepší ekonomickou kondicí v ČR.**



## Výsledky žebříčku Ekonomická kondice měst

### Města v nejlepší Ekonomické kondici

1.	Teplice	76,87 %
2.	<b>Chomutov</b>	<b>73,13 %</b>
3.	Cheb	73,08 %
4.	Prostějov	72,05 %
5.	Pardubice	65,91 %
6.	Český Těšín	61,76 %

Zdroj: MasterCard česká centra rozvoje 2010



## Konference „Záchranný kruh Chomutov

### – způsob řešení sociopatologických jevů“

Město uspořádalo dne 28.4.2010 konferenci na téma Záchranný kruh Chomutov – způsob řešení sociopatologických jevů. Konference se zúčastnilo přes 160 starostů, ředitelů městských policií, vedoucích odborů ekonomiky a sociálních věcí, z více jak 60 měst a obcí celé republiky.

Účastníci přijeli čerpat zkušenosti a úspěchy chomutovské radnice v boji s nepřizpůsobivými občany, kde se mimo jiné dozvěděli o tom, jak úřad postupuje při kontrolách v bytech, při akcích zaměřených na bezdomovce a narkomany či jak se snaží potírat prostituci. Samostatný blok byl věnován mobiliárním exekucím a zkušenostem města s tímto druhem výkonu rozhodnutí. Součástí programu byla dále problematika osobního bankrotu, dluhového poradenství a prevence předlužení.

Při příležitosti konference město vydalo sborník příspěvků a brožuru Praktický průvodce mobiliárními exekucemi, jako soubor dobré praxe pro zúčastněná města. Výstupem konference byl rovněž společný apel na zákonodárce, na změnu legislativy v oblasti represe a prevence patologických jevů.



Statutární město  
**CHOMUTOV**



Výroční zpráva  
2010

**Spolupráce se  
strategickými partnery**



## 11. Strategičtí partneři města

	<p><b>ADaKa, s.r.o.</b> – přezkum hospodaření města a účetní závěrky.</p>
	<p><b>Atlantik Asset Management, a.s.</b> – zhodnocování volných peněžních prostředků města.</p>
	<p><b>AQE Advisors, s.r.o.</b> – zpracování podkladů pro rozpočtové hospodaření a rozpočtový výhled.</p>
	<p><b>České vysoké učení technické – fakulta strojní</b> - detašovaného pracoviště vysoké školy v Chomutově.</p>
	<p><b>EKO - KOM, a.s.</b> – systém využití a recyklace obalů</p>
	<p><b>GORDION, s.r.o.</b> – poradenská společnost v oblasti zadávání a organizování veřejných zakázek</p>
	<p><b>Komerční banka, a.s.</b> – nejvýznamnější partner odboru a samotného města. Spolupráce se odehrává na nadstandardní úrovni.</p>
	<p><b>Kooperativa, pojišťovna, a.s.</b> – pojištění majetku města.</p>
	<p><b>ROPRO s.r.o.</b> - poradenství v oblasti financování, dotací a grantů</p>
	<p><b>Severočeské doly a.s.</b> – podpora důležitých projektů města a neziskových organizací města</p>
	<p><b>Úřad práce v Chomutově</b> - spolupracujeme v oblasti zaměstnávání zdravotně postižených osob</p>

	<b>Úřad regionální rady Regionu soudržnosti Severozápad</b> – dotační politika a administrace dotačních titulů
	<b>Ústecký kraj</b> – partnerská spolupráce, dotační politika

**Na tomto místě bychom rádi poděkovali nejen všem uvedeným strategickým partnerům města, ale i ostatním subjektům, se kterými vzájemně spolupracujeme na rozvoji našeho města.**

**Partnerská města:**

**Annaberg-Buchholz [DE]**



**Bernburg [DE]**



**Arenzano [IT]**



**Lauda-Königshofen [DE]**





Statutární město  
**Chomutov**



# VÝROČNÍ ZPRÁVA 2010

Statutární město Chomutov

Vydalo: Statutární město Chomutov

květen, 2010

Kopírování a jiné šíření této zprávy a jejích součástí  
pouze se souhlasem Statutárního města Chomutova

<http://www.chomutov-mesto.cz>

Statutární město Chomutov

**Výroční zpráva  
za rok 2010**

