



Evropská unie  
Evropský sociální fond  
Operační program Zaměstnanost

## Komunitní plán rozvoje sociálních a souvisejících služeb v ORP Chomutov 2018 - 2021

-

2. část výstupu veřejné zakázky

„Tvorba Komunitního plánu rozvoje sociálních a souvisejících služeb ORP Chomutov 2018 – 2021“

financovaného z Evropského sociálního fondu,

Operačního programu Zaměstnanost

reg. č. CZ.03.2.63/0.0/0.0/16\_063/0006566

**Zpracovatel:** Asistenční centrum, a.s., Sportovní 3302, 434 01 Most, IČO: 63144883

**Termín zpracování:** 02 – 08/2018

## Obsah

1	ZÁKLADNÍ INFORMACE.....	5
2	Realizační plán rozvoje sociálních a souvisejících služeb v ORP Chomutov .....	6
2.1	SWOT analýza problematiky sociálních a souvisejících služeb na území ORP Chomutov.....	6
2.1.1	SWOT analýza cílové skupiny Osoby v krizových situacích.....	8
2.1.2	SWOT analýza cílové skupiny Rodina, děti a mládež.....	10
2.1.3	SWOT analýza cílové skupiny Senioři .....	11
2.1.4	SWOT analýza cílové skupiny Osoby se zdravotním postižením .....	12
2.1.5	SWOT analýza – průřezová témata .....	14
2.2	Vize rozvoje sociálních služeb.....	17
2.3	Cíle pro jednotlivé skupiny uživatelů sociálních služeb (do konce roku 2021) .....	17
2.4	Opatření pro naplnění jednotlivých cílů (do konce roku 2019).....	18
3	Vymezení priorit, podle kterých se bude rozvoj služeb orientovat.....	21
3.1	Vymezení priorit pro cílovou skupinu „Osoby v krizových situacích“ .....	22
3.2	Vymezení priorit pro cílovou skupinu „Rodina, děti a mládež“ .....	23
3.3	Vymezení priorit pro cílovou skupinu „Senioři“ .....	23
3.4	Vymezení priorit pro cílovou skupinu „Osoby se zdravotním postižením“ .....	23
3.5	Vymezení priorit „Průřezová témata“ .....	24
4	Systém vyhodnocování jednotlivých cílů a opatření s důrazem na informovanost volených zástupců obcí ORP Chomutov, účastníků plánování a veřejnosti .....	26
4.1	Příloha 1: Formulář pro vyhodnocení věcné části realizace jednotlivých opatření.....	28
4.2	Příloha 2: Formulář pro vyhodnocení finanční části realizace jednotlivých opatření .....	28
5	Přehled nástrojů potřebných k průběžné aktualizaci komunitního plánu .....	29
5.1	Příloha 1: Personální složení jednotlivých pracovních skupin (k 31. srpnu 2018).....	30
5.2	Příloha 2: Personální složení Řídící skupiny (k 31. srpnu 2018).....	33
6	Komunitní plán rozvoje sociálních a souvisejících služeb v ORP Chomutov 2018 – 2021.....	34
6.1	Tvorba, schvalování a aktualizace „Komunitního plánu“ .....	34
6.2	Demografie, základní informace o řešeném území.....	35
6.2.1	Struktura obyvatelstva na území ORP Chomutov .....	36
6.2.2	Trh práce a nezaměstnanost .....	39
6.2.3	Dostupnost základní zdravotnické a vzdělávací infrastruktury .....	40
6.3	Poskytovatelé a poskytované sociální a související služby na území ORP Chomutov .....	42
6.3.1	Poskytovatelé sociálních a souvisejících služeb pro cílovou skupinu „Osoby v krizových situacích“ .....	43
6.3.2	Poskytovatelé sociálních a souvisejících služeb pro cílovou skupinu „Senioři“ .....	44
6.3.3	Poskytovatelé sociálních a souvisejících služeb pro cílovou skupinu „Rodina, děti a mládež“ .....	46

6.3.4	Poskytovatelé sociálních a souvisejících služeb pro cílovou skupinu „Osoby se zdravotním postižením“ .....	51
6.3.5	Sociální a související služby poskytované Úřadem práce České republiky .....	53
6.3.6	Shrnutí: Preference, potřeby a nedostatky pocíťované poskytovateli sociálních a souvisejících služeb .....	53
6.4	Uživatelé sociálních a souvisejících služeb a jejich potřeby a preference .....	58
6.4.1	Identifikace cílových skupin „Komunitního plánu“ .....	59
6.4.2	Potřeby a preference cílové skupiny „Osoby v krizové situaci“ .....	60
6.4.3	Potřeby a preference cílové skupiny „Rodina, děti a mládež“ .....	62
6.4.4	Potřeby a preference cílové skupiny „Senioři“ .....	65
6.4.5	Potřeby a preference cílové skupiny „Osoby se zdravotním postižením“ .....	67
6.5	Obce na území ORP Chomutov a jejich potřeby v oblasti sociálních a souvisejících služeb .....	70
6.6	Strategická část (definování opatření „Komunitního plánu“) .....	71
6.6.1	Průřezová opatření .....	72
6.6.2	Opatření pro cílovou skupinu „Osoby v krizových situacích“ .....	73
6.6.3	Opatření pro cílovou skupinu „Rodiny, děti a mládež“ .....	81
6.6.4	Opatření pro cílovou skupinu „Senioři“ .....	87
6.6.5	Opatření pro cílovou skupinu „Osoby se zdravotním postižením“ .....	91
7	Vymezení existujících finančních zdrojů na úrovni místní, krajské, národní i evropské, ze kterých lze čerpat při plnění stanovených cílů a opatření .....	98
7.1	Vhodné zdroje financování: Místní úroveň na území ORP Chomutov .....	98
7.1.1	Město Jirkov: Program č. 1/2018 – Poskytování dotací z rozpočtu města Jirkova na činnost a projekt .....	98
7.1.2	Statutární město Chomutov: Podpora stávajících sociálních a ostatních služeb .....	99
7.1.3	Statutární město Chomutov: Podpora nových subjektů poskytujících sociální a ostatní služby .....	99
7.1.4	Statutární město Chomutov: Podpora aktivit v sociální oblasti .....	100
7.2	Vhodné zdroje financování: Regionální úroveň na území Ústeckého kraje .....	100
7.2.1	Ústecký kraj: Podpora sociálních služeb v Ústeckém kraji 2018 .....	100
7.2.2	Ústecký kraj: Podpora vybraných sociálních služeb v Ústeckém kraji 2018 .....	101
7.2.3	Ústecký kraj: Podpora Ústeckého kraje v oblasti prarodinných aktivit 2019 .....	102
7.2.4	Ústecký kraj: Podpora Ústeckého kraje na sociální služby 2019 - malý dotační program ....	102
7.2.5	Ústecký kraj: Podpora Ústeckého kraje na sociální služby protidrogové politiky 2019 .....	104
7.3	Vhodné zdroje financování: Národní úroveň .....	105
7.3.1	MPSV: Podpora veřejně účelných aktivit seniorských a proseniorských organizací s celostátní působností .....	105

7.3.2	MPSV: Dotační program Rodina .....	106
7.3.3	MPSV: Obec přátelská rodině a seniorům .....	107
7.3.4	Úřad vlády ČR: Podpora veřejně účelných aktivit nestátních neziskových organizací v oblasti rovnosti žen a mužů.....	107
7.3.5	Úřad vlády ČR: Podpora veřejně účelných aktivit spolků zdravotně postižených.....	108
7.3.6	Úřad vlády ČR: Prevence sociálního vyloučení a komunitní práce.....	108
7.3.7	Úřad vlády ČR: Podpora terénní práce .....	109
7.3.8	Úřad vlády ČR: Podpora implementace Evropské charty regionálních či menšinových jazyků .. .....	110
7.3.9	Úřad práce ČR: Nové pracovní příležitosti - společensky účelná pracovní místa vyhrazená	111
7.3.10	Úřad práce ČR: Nové pracovní příležitosti - veřejně prospěšné práce.....	112
7.3.11	Úřad práce ČR: Iniciativa podpory zaměstnanosti mládeže pro region NUTS 2 Severozápad v Ústeckém kraji .....	113
7.3.12	Úřad práce ČR: Flexibilně do práce v Ústeckém kraji .....	114
7.3.13	Úřad práce ČR: Společně to dokážeme v Ústeckém kraji .....	115
7.3.14	Ministerstvo školství, mládeže a tělovýchovy ČR: Podpora aktivit integrace cizinců na území ČR v roce 2018 .....	115
7.3.15	Ministerstvo školství, mládeže a tělovýchovy ČR: Podpora vzdělávání cizinců ve školách....	116
7.3.16	Ministerstvo kultury ČR: Program na podporu integrace příslušníků romské menšiny v roce 2018 .....	117
7.3.17	Ministerstvo kultury ČR: Podpora kulturních aktivit zdravotně postižených občanů a seniorů . .....	118
7.3.18	Ministerstvo kultury ČR: Podpora rozšiřování a přijímání informací v jazycích národnostních menšin pro rok 2018.....	118
7.4	Vhodné zdroje financování: Nadace na národní úrovni (nejvýznamnější poskytovatelé) .....	119
7.4.1	Nadace ČEZ: Podpora regionů .....	119
7.4.2	Nadace ČEZ: Oranžové schody .....	119
7.4.3	TESCO: Vy rozhodujete, my pomáháme.....	119
7.5	Vhodné zdroje financování: Fondy Evropské unie .....	120
7.5.1	Operační program Zaměstnanost.....	120
7.6	Integrovaný regionální operační program.....	124
7.7	Systém financování základní činnosti prostřednictvím státního rozpočtu.....	126
8	SEZNAM ZKRATEK.....	128
9	SEZNAM TABULEK, GRAFŮ, OBRÁZKŮ .....	129
10	SEZNAM ZDROJŮ .....	130



## 1 ZÁKLADNÍ INFORMACE

Strategická část Komunitního plánu rozvoje sociálních a souvisejících služeb v ORP Chomutov 2018 – 2021 (dále jen „Strategická část Komunitního plánu“) je druhou, navazující, součástí komplexního dokumentu „Komunitní plán rozvoje sociálních a souvisejících služeb v ORP Chomutov 2018 – 2021 (dále jen „Komunitní plán“).

První, již zpracovaná, analytická část „Komunitního plánu“ (zpracováno dle stavu k 30. červnu 2018, dále též „Analytická část Komunitního plánu“) zahrnuje následující kapitoly (resp. aktivity), které jsou výchozími pro navazující „Strategickou část Komunitního plánu“:

- a) Sociálně – demografická analýza pro účely komunitního plánu
- b) Analýza poskytovatelů sociálních a souvisejících služeb v ORP Chomutov
- c) Analýza potřeb uživatelů sociálních a souvisejících služeb v ORP Chomutov
- d) Vyhodnocení ankety pro uživatele sociálních služeb i pro jejich poskytovatele ve všech obcích ORP
- e) Analýza potřeb obcí v ORP Chomutov v oblasti sociálních a souvisejících služeb
- f) Zajištění zpracování a podepsání memoranda o spolupráci při zpracování a naplňování cílů a opatření komunitního plánu ORP Chomutov se zástupci obcí a dalšími aktéry sociálních a souvisejících služeb (nejedná se o tištěný výstup či tištěnou součást „Komunitního plánu“)
- g) Příprava a realizace 2 veřejných setkání ve spolupráci s objednatelem k nastavení systému participace uživatelů na komunitním plánování, zpracování výstupů ze setkání (nejedná se o tištěný výstup či tištěnou součást „Komunitního plánu“)
- h) Koordinace 32 setkání pracovních skupin a 10 setkání řídicí skupiny ke zpracování analýz, vytvoření materiálů pro jednání a zpracování výstupů z jednání řídicí skupiny a pracovních skupin ve spolupráci s manažerem komunitního plánování ORP Chomutov (nejedná se o tištěný výstup či tištěnou součást „Komunitního plánu“)

Po obsahové stránce zahrnuje „Strategická část Komunitního plánu“ následující řadu vzájemně provázaných a souvisejících aktivit a výstupů:

- realizační plán rozvoje sociálních a souvisejících služeb v ORP Chomutov na 1 rok obsahující SWOT analýzu stávajícího systému sociálních služeb, vizi rozvoje sociálních služeb, cíle pro jednotlivé skupiny uživatelů sociálních služeb a opatření pro naplnění cílů,
- vymezení priorit, podle kterých se bude rozvoj služeb orientovat, a zároveň reflektovat na překážky, se kterými se při procesu komunitního plánování mohou účastníci potýkat,
- systém vyhodnocování jednotlivých cílů a opatření s důrazem na informovanost volených zástupců obcí ORP Chomutov, účastníků plánování a veřejnosti,
- přehled nástrojů potřebných k průběžné aktualizaci komunitního plánu,
- komunitní plán rozvoje sociálních a souvisejících služeb v ORP Chomutov 2018 – 2021,
- vymezení existujících finančních zdrojů na úrovni místní, krajské, národní i evropské, ze kterých lze čerpat při plnění stanovených cílů a opatření,
- konzultace plánovaných aktivit a průběhu projektu s manažerem komunitního plánování minimálně 1x měsíčně (nejedná se o tištěný výstup či tištěnou součást „Komunitního plánu“).

Jedním z hlavních uživatelů a zároveň zadavatelem zpracování všech součástí „Komunitního plánu“ je Statutární město Chomutov (Zborovská 4602, 430 01 Chomutov, IČO: 00261891). Zpracovatelem dokumentu je Asistenční centrum, a.s. (Sportovní 3302, 434 01 Most, IČO: 63144883).

## 2 Realizační plán rozvoje sociálních a souvisejících služeb v ORP Chomutov

Vstupním oddílem „Strategické části Komunitního plánu“ je „**Realizační plán rozvoje sociálních a souvisejících služeb v ORP Chomutov**“ (dále jen „Realizační plán rozvoje“). Tento dílčí dokument je zpracován v souladu s dalšími strategickými dokumenty měst a obcí na území ORP Chomutov a strategickými dokumenty Ústeckého kraje jako nadřazeného územně samosprávného celku. „Realizační plán rozvoje“ zároveň tematicky přímo navazuje na relevantní výstupy „Komunitního plánu sociálních a souvisejících služeb statutárního města Chomutova z období let 2014 – 2017“ a „Akčního plánu rozvoje sociálních a souvisejících služeb Chomutova a Jirkova 2018“.

Po obsahové stránce jsou hlavní výchozí body pro „Realizační plán rozvoje“ definovány prostřednictvím přehledné **SWOT analýzy**, která hodnotí silné a slabé stránky stávající oblasti sociálních a souvisejících služeb na území ORP Chomutov, stejně jako prezentuje příležitosti a hrozby řešené problematiky na daném území. SWOT analýza vychází ze zjištění získaných a detailně popsanych v „Analytické části Komunitního plánu“.

Návazně na definovaná zjištění budou prezentovány návrhy na upevnění silných stránek a eliminaci či zlepšení stavu u slabých stránek v oblasti sociálních a souvisejících služeb v podobě **vize rozvoje sociálních služeb**. V přímém odkazu na definovaná zjištění ve SWOT analýze jsou navrženy **cíle pro jednotlivé skupiny uživatelů** (Osoby v krizových situacích, Rodina, děti a mládež, Senioři, Osoby se zdravotním postižením), **priority a opatření pro naplnění cílů** vyplývající z jednotlivých analýz prezentovaných v „Analytické části Komunitního plánu“. „**Realizační plán rozvoje**“ je v souladu s požadavkem hlavního uživatele zpracován pro období od 1. září 2018 do 31. prosince 2019.

### 2.1 SWOT analýza problematiky sociálních a souvisejících služeb na území ORP Chomutov

Struktura SWOT analýzy zaměřené na problematiku sociálních a souvisejících služeb na území ORP Chomutov vychází ze standardní metodiky pro zpracování tohoto typu analytického materiálu. Analýza integruje informace získané v rozsáhlé „Analytické části Komunitního plánu“, případně z dalších relevantních zdrojů informací do přehledně strukturovaných poznatků. Z vyhodnocení této klíčové datové základny mohou být následně efektivně, přehledně a prokazatelně definovány hlavní směry i dílčí opatření rozvoje na úrovni řešené problematiky (sociální a související služby) na daném území (území spadající pod ORP Chomutov).

Ačkoliv byla SWOT analýza historicky konstruována prioritně pro komerční sféru, je možné ji velmi dobře využít i v souvislosti s neziskovým sektorem, resp. z určitých hledisek specifických služeb sociálního charakteru (služby na pomezí komerčního a neziskového sektoru).

Dílčí klíčové poznatky získané a představené především v „Analytické části Komunitního plánu“ jsou rozděleny do čtyř obvyklých kvadrantů zahrnující Silné (S = Strengths) a Slabé (W=Weaknesses) stránky systému sociálních služeb na území ORP Chomutov (interní aspekty analýzy) a dále pak Příležitosti (O=Opportunities) a Hrozby (T=Threats), tedy vnější aspekty tohoto systému.

Pro větší přehlednost je využita metoda standardní grafické matice.

Jednotlivé fragmenty SWOT analýzy jsou rovněž s ohledem na další využitelnost v rámci výstupů „Komunitního plánu“ a zejména jeho strategické části rozčleněny do kategorií dle definovaných cílových skupin. Nad rámec těchto cílových skupin je uvedena též souhrnná pátá kategorie sdružující důležité aspekty sítě sociálních a souvisejících služeb, která nemá přímou vazbu na konkrétní cílovou skupinu.

## 2.1.1 SWOT analýza cílové skupiny Osoby v krizových situacích

Silné stránky	Slabé stránky
<ul style="list-style-type: none"> <li>• Dlouhodobě fungující síť pobytočných zařízení (noclehárna, azylový dům, ubytovna, byty pro sociálně potřebné),</li> <li>• institucionálně fungující síť poskytovatelů sociálních a souvisejících služeb poskytovaných v ambulantním režimu (krizová linka, linka důvěry, nízkoprahová centra pro osoby závislé na návykových látkách,</li> <li>• široká nabídka poradenských služeb (sociální poradenství, pomoc při jednání s úřady, pomoc při hledání zaměstnání a bydlení, poradenská a další obdobná pomoc obětem trestných činů)</li> <li>• vysoká míra podílu služeb poskytovaných terénní formou (osobní asistenční služby, osobní hygiena, pomoc se zajištěním potravin a ošacení, terénní programy pro osoby ohrožené sociálním vyloučením či drogovou závislostí),</li> <li>• celkově je „Osobám v krizových situacích“ k dispozici srovnatelně vysoký počet různých sociálních a souvisejících služeb jako ostatním cílovým skupinám (s výjimkou seniorů – nižší počet poskytovatelů, avšak vyšší kapacita příslušných zařízení) – této cílové skupině je nabízen nejširší okruh registrovaných sociálních služeb (srovnatelný počet s cílovou skupinou „Osoby se zdravotním postižením“).</li> </ul>	<ul style="list-style-type: none"> <li>• Chybějící noclehárna pro ženy v Chomutově,</li> <li>• chybějící nízkoprahové centrum pro osoby bez přístřeší,</li> <li>• chybějící pobytové zařízení pro nízkopříjmové osoby,</li> <li>• chybějící kapacity pro poskytování krizového bydlení,</li> <li>• absence širšího spektra služeb pro osoby opouštějících výkon trestu odnětí svobody vč. mentoringu (např. doprovod na úřady, pomoc při řešení životních situací, hledání zaměstnání),</li> <li>• omezené možnosti poradenství pro oběti trestných činů, absence interdisciplinárního týmu pro oběti trestné činnosti,</li> <li>• absence záchytky (lékařské zařízení určené osobám pod vlivem návykových látek),</li> <li>• absence trvalého intervenčního centra pro osoby ohrožené domácím násilím a dalšími obdobnými jevy (k dispozici jen krátkodobé fungování), případně obdobné služby,</li> <li>• absence krizové pomoci (operativní pomoc osobám, které se ocitly v krizové situaci),</li> <li>• nedostatečná kapacita odborného sociálního poradenství (zejm. dluhové poradenství, řešení exekucí (oddlužení), zajištění příjmu, pomoc se zajištěním sociálních dávek, komplexní poradenství),</li> <li>• nedostatečná kapacita sociálně aktivizační služby,</li> <li>• nedostatečná kapacita pobytočných i ambulantních služeb pro osoby s problémovým chováním nebo pro osoby závislé na alkoholu a jiných omamných látkách,</li> <li>• nedostatek bytů pro dostupné bydlení nebo zajištění bytů v rámci Bydlení především (Housing first),</li> <li>• problematická možnost prezentace sociálních služeb specifické cílové skupině (klíčová je terénní forma prezentace),</li> <li>• rizikové zázemí z pohledu bydlení (většina cílové skupiny žije na ubytovnách, případně v pronájmu), zacyklení obyvatel v sociálně vyloučených lokalitách (dluhy, exekuce, obchod s chudobou),</li> <li>• ve srovnání s republikovým průměrem vyšší koncentrace osob ohrožených sociálním vyloučením, případně žijících v sociálně vyloučených lokalitách,</li> <li>• obecně vyšší koncentrace sociálně vyloučených lokalit a lokalit s hrozícím vznikem tohoto jevu,</li> <li>• negativní vlivy vnitrostátní migrace sociálně slabších osob do stávajících či vznikajících sociálně vyloučených lokalit či lokalit tímto jevem ohrožených,</li> <li>• vysoká míra zadlužení a uvalených exekucí (v porovnání s průměrem ve společnosti i ve srovnání s ostatními cílovými skupinami) na cílovou skupinu,</li> <li>• existující obchod s chudobou, resp. jeho problematická právní regulace (dluhy, exekuce, neúměrně vysoké nájemné s vazbou na čerpání sociálních dávek na zajištění bydlení),</li> <li>• stále neexistující detailní pravidla pro poskytování sociálního bydlení (chybějící právní úprava),</li> <li>• snadná dostupnost drog, vč. možného přístupu školní mládeže k návykovým látkám,</li> <li>• vysoká míra nezaměstnanosti v cílové skupině.</li> </ul>



Příležitosti	Hrozby
<ul style="list-style-type: none"> <li>• Podpora rozvoje sociálního poradenství v problematice závislosti,</li> <li>• navýšení počtu terénních pracovníků působících přímo v přirozeném prostředí cílové skupiny,</li> <li>• podpora rozvoje poradenských a souvisejících služeb nabízejících odbornou pomoc osobám v nepříznivých a krizových situacích,</li> <li>• vznik poradny pro dětské oběti trestných činů,</li> <li>• rozvoj komunitních a preventivních programů,</li> <li>• zapojení široké veřejnosti do preventivně bezpečnostních aktivit,</li> <li>• podpora terénních pracovníků se zaměřením na institut neformálních podpůrců,</li> <li>• podpora služeb pro osoby závislé na alkoholu a jiných omamných látkách,</li> <li>• očekávané zlepšení možností dostupnosti bydlení a získání odpovídajícího bydlení v důsledku implementace zákona o sociálním bydlení,</li> <li>• snižování administrativních bariér pro získání odpovídajícího a stabilního bydlení osobami v krizi, resp. osobami s problematickou sociální situací,</li> <li>• podpora možností zaměstnávání osob se znevýhodňujícím aspektem na trhu práce,</li> <li>• rozvoj možností motivačního aspektu přidělování sociálních dávek.</li> </ul>	<ul style="list-style-type: none"> <li>• Prohlubování izolace sociálně vyloučených lokalit, zvyšování podílu populace žijící v těchto lokalitách,</li> <li>• vznik nových sociálně vyloučených lokalit,</li> <li>• pokračující rozvoj komerčních ubytoven a nájemního bydlení pro sociálně slabé osoby (osoby bez možnosti získání jiné vhodnější formy ubytování) za nepřiměřeně vysokou cenu s čerpáním příspěvků a doplatků na bydlení apod. (v současné době však v platnosti Opatření obecné povahy související s omezením doplatků na bydlení),</li> <li>• negativní vlivy migrace do řešené oblasti (pokračování či rostoucí tendence příchodu sociálně slabých či jinak znevýhodněných obyvatel) či z řešené oblasti (odliv kvalifikovaných, kreativních a mladých obyvatel ze strukturálně postiženého regionu za lepšími možnostmi do jiných oblastí České republiky nebo do zahraničí),</li> <li>• nárůst počtu osob bez domova či přístřeší,</li> <li>• rostoucí podíl zadlužené populace (zejm. v této cílové skupině), růst dlužné částky, vyšší intenzita dopadů exekucí na dlužníka a jeho rodinu,</li> <li>• nezájem potenciálních klientů o nabízené služby,</li> <li>• nárůst počtu osob užívajících návykové látky,</li> <li>• nárůst diskriminace, xenofobie a extremismu ve společnosti,</li> <li>• nevhodné finální znění či chybná implementace nového zákona o sociálním bydlení,</li> <li>• neřešení či nevhodné změny v legislativě upravující dluhovou problematiku a exekuce,</li> <li>• nedostatek veřejných prostředků pro vhodnou či dostatečně kapacitní podporu sociálního bydlení (ve vazbě na finální znění zákona o sociálním bydlení),</li> <li>• zhoršení celkové ekonomické situace v národním hospodářství, zvýšení míry nezaměstnanosti,</li> <li>• obavy zaměstnavatelů zaměstnávat osoby se zápisem v rejstříku trestů,</li> <li>• negativní vztah a nedůvěra části veřejnosti k některým segmentům cílové skupiny,</li> <li>• absence zákona o sociálním bydlení.</li> </ul>

## 2.1.2 SWOT analýza cílové skupiny Rodina, děti a mládež

Silné stránky	Slabé stránky
<ul style="list-style-type: none"> <li>• Dlouhodobě fungující síť pobytových zařízení pro děti v nestandardních situacích a jejich rodiče (azylový dům pro matky s dětmi, ubytovna, zařízení pro péči o opuštěné a jinak sociálně ohrožené děti),</li> <li>• institucionálně fungující síť poskytovatelů sociálních a souvisejících služeb poskytovaných v ambulantním režimu (sociálně aktivizační služba pro děti, mládež a rodiny, volnočasové aktivity pro děti a rodiny s dětmi, nízkoprahové centrum pro děti a mládež, raná péče o děti se zdravotním postižením, krátkodobé hlídání dětí, mateřské centrum a obdobné služby),</li> <li>• široká nabídka poradenských služeb (sociální poradenství, kázeňské a prospěchové problémy dětí, doučování, prevence kriminality na školách),</li> <li>• celkově je cílové skupině k dispozici srovnatelně vysoký počet různých sociálních a souvisejících služeb jako u ostatních cílových skupin (s výjimkou seniorů). - této cílové skupině je nabízen vůbec nejširší okruh souvisejících služeb (neregistrovaných), zejm. volnočasového charakteru.</li> </ul>	<ul style="list-style-type: none"> <li>• Chybějící azylový dům pro rodiny s dětmi,</li> <li>• chybějící sociální a krizové bydlení pro rodiny s dětmi,</li> <li>• absence širších možností chráněného a podporovaného bydlení,</li> <li>• chybějící psychiatrická a psychologická péče pro děti a mládež (nízká kapacita, nízký počet odborníků),</li> <li>• nedostatek dětských lékařů,</li> <li>• nedostatek pobytových i ambulantních služeb pro děti a mládež s problémovým chováním,</li> <li>• nedostatečná kapacita odborného sociálního poradenství (zejm. rodinné poradenství),</li> <li>• nedostatek a nedostatečná kapacita nízkoprahových zařízení pro děti a mládež na některých větších sídlištích,</li> <li>• nevyhovující prostory některých stávajících nízkoprahových zařízení pro děti a mládež,</li> <li>• nedostatečná kapacita sociálně aktivizační služby pro cílovou skupinu,</li> <li>• nedostatek bytů pro dostupné bydlení.</li> </ul>
Příležitosti	Hrozby
<ul style="list-style-type: none"> <li>• Rozvoj sítě nízkoprahových center pro děti a mládež,</li> <li>• rozvoj možností volnočasových aktivit pro cílovou skupinu,</li> <li>• podpora regionální mobility (usnadnění dojíždění za prací a vzděláním),</li> <li>• rozšíření sítě psychiatrických a psychologických pracovišť pro děti a mládež (zvýšení kapacity na úroveň poptávky),</li> <li>• podpora rozvoje poradenských a souvisejících služeb nabízejících odbornou pomoc osobám v nepříznivých a krizových situacích (osobní, partnerské, rodinné krize, finanční problémy, vymáhání výživného apod.),</li> <li>• podpora služeb pro děti a mládež s problémovým chováním,</li> <li>• rozvoj vzdělávání pro poskytovatele s ohledem na problematiku zákona o obětech trestných činů,</li> <li>• očekávané zlepšení možností dostupnosti bydlení a získání odpovídajícího bydlení v důsledku implementace zákona o sociálním bydlení,</li> <li>• odstraňování bariér pro snazší sladění profesního a rodinného života (kapacita a provozní doba zařízení pro malé děti, školní družiny, využití volného času větších dětí a mládeže),</li> <li>• rozvoj komunitních a preventivních programů,</li> <li>• podpora rozvoje rovných příležitostí pro muže a ženy,</li> <li>• podpora zavádění nových způsobů řešení rodinných sporů (např. Cochem),</li> <li>• zkvalitnění vzdělanostní struktury obyvatelstva s ohledem na potřeby trhu práce; užší spolupráce zaměstnavatelů a vzdělávacích institucí.</li> </ul>	<ul style="list-style-type: none"> <li>• Nedostatečně (kvalita, kapacita) fungující síť pedagogicko-psychologických poraden,</li> <li>• nedostatek veřejných prostředků pro vhodnou či dostatečně kapacitní podporu sociálního bydlení (ve vazbě na finální znění zákona o sociálním bydlení),</li> <li>• nevhodné finální znění či chybná implementace nového zákona o sociálním bydlení,</li> <li>• nárůst počtu osob (ve věkové kategorii dětí a mládeže) užívajících návykové látky,</li> <li>• narůstající agresivita a kriminalita dětí a mládeže,</li> <li>• pokračující a prohlubující se rozklad rodinných vazeb,</li> <li>• nezájem rodičů o trávení volného času dětí,</li> <li>• poměrně snadný přístup mládeže k návykovým látkám,</li> <li>• problematické zajištění provozu a údržby veřejných hřišť pro děti a mládež (vandalismus, drogy),</li> <li>• potenciálně demotivující systém sociálních dávek (zejm. u této cílové skupiny),</li> <li>• obecně mnoho dysfunkčních rodin.</li> </ul>

### 2.1.3 SWOT analýza cílové skupiny Seniori

Silné stránky	Slabé stránky
<ul style="list-style-type: none"> <li>• Dlouhodobě fungující síť pobytových zařízení pro seniory se standardními i specifickými potřebami (domov pro seniory, domov pro osoby se zdravotním postižením, domy s pečovatelskou službou),</li> <li>• vysoká míra podílu služeb poskytovaných též terénní formou (pečovatelská služba, osobní asistenční služby, vzdělávací služby),</li> <li>• široká nabídka poradenských služeb (sociální poradenství),</li> <li>• vnímaná potřeba (ze strany společnosti, poskytovatelů sociálních služeb, relevantních orgánů veřejné správy) dalšího rozvoje kapacit pobytových a dalších zařízení pro cílovou skupinu, u níž lze předpokládat významné zvýšení podílu na celkové populaci (v absolutních i relativních hodnotách).</li> </ul>	<ul style="list-style-type: none"> <li>• Chybějící pečovatelská služba v menších obcích,</li> <li>• chybějící denní stacionář pro seniory,</li> <li>• chybějící odlehčovací služba pro seniory,</li> <li>• chybějící hospicová péče pro seniory,</li> <li>• významně nízká kapacita pobytových zařízení pro seniory (domovy pro seniory) – poptávka převyšuje nabídku, trend stárnutí populace,</li> <li>• nedostatek pobytových a ambulantních služeb pro seniory se specifickými potřebami (zejm. poruchy autistického spektra a jiné psychiatrické diagnózy),</li> <li>• nedostatek pobytových i ambulantních služeb pro osoby s demencí (v seniorském věku),</li> <li>• poskytování sociálních a souvisejících služeb poměrně malým počtem poskytovatelů (ve srovnání s ostatními cílovými skupinami; kapacita zařízení pro seniory je však v průměru vyšší, než u jiných cílových skupin),</li> <li>• omezený přístup k sociálním službám pro tuto cílovou skupinu (vč. základního poradenství) přímo v menších obcích.</li> </ul>
Příležitosti	Hrozby
<ul style="list-style-type: none"> <li>• Doplnění sítě pobytových zařízení pro cílovou skupinu (zvýšení kapacity domovů pro seniory),</li> <li>• zvýšení kapacity pobytových zařízení pro cílovou skupinu ve vazbě na demografický vývoj populace,</li> <li>• doplnění sítě a zvýšení kapacity ambulantních zařízení pro cílovou skupinu (odlehčovací služba, ambulantní pečovatelská služba, osobní služby pro seniory ve vztahu k usnadnění péče o domácnost a hygienu),</li> <li>• rozvoj možností volnočasových aktivit pro cílovou skupinu,</li> <li>• aktivizace seniorů při nástupu do pobytových i ambulantních sociálních služeb,</li> <li>• rozšíření pečovatelských a obdobných služeb v menších obcích,</li> <li>• rozšíření nabídky krátkodobějších pobytů seniorů ve specializovaných zařízeních (krátkodobá péče, odlehčovací služba),</li> <li>• vyšší míra využití nových technologií při péči o cílovou skupinu,</li> <li>• podpora služeb pro klienty s demencí, vznik a rozvoj hospicových služeb,</li> <li>• rozvoj mezigenerační spolupráce,</li> <li>• zapojení rodiny do života seniorů a do služeb pro seniory.</li> </ul>	<ul style="list-style-type: none"> <li>• Nepříznivá změna (prohloubení stárnutí populace) demografické struktury obyvatelstva s důsledkem většího tlaku na poskytovatele sociálních služeb pro seniory,</li> <li>• narůstající počet osob, které nebudou mít nárok na výplatu důchodů (případně nárok na nízkou výplatu důchodu),</li> <li>• chybějící byty pro sociálně slabé seniory (např. osoby žijící v produktivním věku na ubytovnách či v nájemních bytech),</li> <li>• rostoucí náklady na pobytové služby pro cílovou skupinu,</li> <li>• absence návaznosti sociálních a souvisejících služeb na zdravotní péči,</li> <li>• vyšší míra izolace seniorů v domácím prostředí,</li> <li>• negativní vztah části veřejnosti k seniorům,</li> <li>• chybné využívání příspěvků na péči (není využíváno přímo pro potřeby seniorů).</li> </ul>

## 2.1.4 SWOT analýza cílové skupiny Osoby se zdravotním postižením

Silné stránky	Slabé stránky
<ul style="list-style-type: none"> <li>• Dlouhodobě fungující síť pobytových zařízení pro osoby s nejrůznějšími zdravotními postiženími (domov se zvláštním režimem, bezbariérový byt, dlouhodobá pobytová péče),</li> <li>• institucionálně fungující síť poskytovatelů sociálních a souvisejících služeb poskytovaných v ambulantním režimu (odlehčovací služba, denní stacionář, sociálně terapeutické dílny, sociální rehabilitace, sportovní a další volnočasové aktivity, psychorehabilitační pobyty, aktivizační služby, volnočasové aktivity),</li> <li>• vysoká míra specializace některých poskytovatelů na konkrétní zdravotní handicapy,</li> <li>• vysoká míra podílu služeb poskytovaných též terénní formou (osobní asistenční služby, sociální rehabilitace, terénní psychiatrický pracovník, pečovatelská služba),</li> <li>• široká nabídka poradenských služeb (sociální poradenství pro osoby se zdravotním postižením, sociálně aktivizační služby),</li> <li>• ochota části zaměstnavatelů zaměstnávat osoby se zdravotním postižením vč. legislativních zvýhodnění zaměstnávání těchto osob, existence chráněných pracovních míst,</li> <li>• celkově je cílové skupině k dispozici srovnatelně vysoký počet různých sociálních a souvisejících služeb jako u ostatních cílových skupin (s výjimkou seniorů) – této cílové skupině je nabízen široký okruh registrovaných sociálních služeb (srovnatelný počet s cílovou skupinou „Osoby v krizových situacích“).</li> </ul>	<ul style="list-style-type: none"> <li>• Nedostatek pobytových a ambulantních služeb pro osoby se specifickými potřebami (poruchy autistického spektra a jinými psychiatrickými diagnózami),</li> <li>• nedostatečná kapacita pobytových zařízení poskytujících sociální služby osobám se zdravotním postižením či se sníženou pracovních schopností,</li> <li>• nedostatečný počet psychiatrických a psychologických ambulancí; nedostatek všeobecných lékařů pro dospělé a dalších lékařských specializací (zejm. dentální péče),</li> <li>• nedostatek některých dalších lékařských specializací (v závislosti na místních podmínkách – zubaři, všeobecní lékaři), případně nedostatečná kapacita zařízení poskytujících lékařskou péči,</li> <li>• chybějící kapacita v pobytových zařízeních pro osoby s demencí a osoby, které již nemohou dále setrvávat v původním (zejm. rodinném) prostředí,</li> <li>• chybějící pečovatelská služba v menších obcích,</li> <li>• chybějící odlehčovací služba pro osoby s mentálním postižením,</li> <li>• absence širších možností chráněného bydlení pro cílovou skupinu,</li> <li>• nízká kapacita domovů se zvláštním režimem,</li> <li>• nízká kapacita asistenční služby pro osoby se zdravotním postižením,</li> <li>• nedostatek pobytových i terénních služeb pro osoby s demencí (v produktivním věku),</li> <li>• nedostatek finančních prostředků na standardní vybavení a zdravotní pomůcky,</li> <li>• absence chráněného bydlení pro osoby s mentálním postižením,</li> <li>• omezená nabídka služeb pro osoby s duševním onemocněním,</li> <li>• omezená informovanost cílové skupiny o možnostech pracovní rehabilitace zajišťované úřadem práce.</li> </ul>

Příležitosti	Hrozby
<ul style="list-style-type: none"> <li>• Podpora rozvoje poradenských služeb pro cílovou skupinu s cílem lepšího zapojení na trhu práce,</li> <li>• vyšší míra využití nových technologií při péči o cílovou skupinu,</li> <li>• podpora služeb pro osoby v terminálním stadiu nemoci,</li> <li>• pořádání společných akcí pro cílovou skupinu a majoritní společnost,</li> <li>• odstraňování bariér pro přístup osob se zdravotním postižením z menších obcí ke službám poskytovaným ve městech,</li> <li>• rozšíření kapacity služeb pro osoby se zdravotním postižením,</li> <li>• využívání preference zadávání veřejných zakázek firmám, které zaměstnávají osoby se zdravotním postižením,</li> <li>• podpora a rozvoj sociálního podnikání,</li> <li>• zvyšování kvalifikace osob s handicapem.</li> </ul>	<ul style="list-style-type: none"> <li>• Chybějící byty pro sociálně slabé osoby se zdravotním postižením,</li> <li>• rostoucí náklady na pobytové služby pro cílovou skupinu,</li> <li>• nedostatek odborné lékařské péče,</li> <li>• absence návaznosti sociálních a souvisejících služeb na zdravotní péči,</li> <li>• omezený přístup k příspěvku na podporu regionální mobility,</li> <li>• zhoršující se zdravotní stav obyvatelstva (fyzický i psychický),</li> <li>• izolace osob se zdravotním postižením rodinou,</li> <li>• nedostatečná individuální prevence při péči o zdraví (životospráva, preventivní lékařské prohlídky),</li> <li>• negativní vztah části veřejnosti k cílové skupině,</li> <li>• chybné využívání příspěvku na péči (není využito přímo pro osobu se zdravotním postižením),</li> <li>• omezené možnosti pracovních příležitostí pro osoby se zdravotním postižením či sníženou pracovní schopností (dílčí bariéry pro efektivní a trvalou integraci na trhu práce),</li> <li>• omezená možnost a ochota zaměstnavatelů zaměstnávat osoby s duševním onemocněním.</li> </ul>

## 2.1.5 SWOT analýza – průřezová témata

Silné stránky	Slabé stránky
<ul style="list-style-type: none"> <li>• Vysoce kvalifikovaná odborná pracovní síla působící u poskytovatelů sociálních a souvisejících služeb,</li> <li>• dobrá fyzická dostupnost poskytovatelů sociálních a souvisejících služeb pro všechny cílové skupiny v přirozených centrech ORP (Chomutov a Jirkov),</li> <li>• všeobecná snaha poskytovatelů sociálních a souvisejících služeb zvyšovat kvalitativní úroveň nabízených služeb,</li> <li>• průběžné zavádění nových (cílovými skupinami poptávaných) sociálních a souvisejících služeb (pozitivní přístup k inovativním přístupům v poskytování sociálních a souvisejících služeb),</li> <li>• efektivní komunikace napříč částí poskytovatelů sociálních a souvisejících služeb o potřebách klientů a vzájemná synchronizace poskytovaných služeb vč. pravidelného setkávání poskytovatelů na společných akcích,</li> <li>• vysoká úroveň osobní důvěry mezi klienty a jednotlivými pracovníky poskytovatelů sociálních a souvisejících služeb (dlouhodobá úspěšná spolupráce mezi uživateli a poskytovateli),</li> <li>• vysoká míra spolupráce a koordinace poskytovaných služeb mezi poskytovateli ze sektoru nestátních neziskových organizací a subjektů státní správy a samosprávy (vč. subjektů poskytujících sociální a související služby),</li> <li>• vysoká úroveň prostupnosti a návaznosti sociálních a souvisejících služeb poskytovaných různými poskytovateli,</li> <li>• existující a fungující systém komunitního plánování na úrovni sociálních a souvisejících služeb,</li> <li>• dlouhodobě pozitivní přístup politické reprezentace k plánování rozvoje sítě sociálních a souvisejících služeb na území ORP Chomutov,</li> <li>• činnost koordinátora sociálních služeb,</li> <li>• zajišťování širokého spektra sociálních a souvisejících služeb prostřednictvím organizací měst Chomutova a Jirkova (stabilní poskytovatelé jako pilíře systému sociálních služeb v řešené oblasti),</li> <li>• vysoká míra aktivity nestátních neziskových organizací v řešené oblasti s koncentrací činnosti na skutečně poptávané a potřebné sociální a související služby,</li> <li>• aktivita ze strany neziskových organizací, dlouhodobost působení neziskových organizací na řešeném území,</li> <li>• obecně vysoká míra zaměření poskytovaných služeb na práci přímo v terénu (aktivní vyhledávání klientů, pomoc přímo v přirozeném prostředí klientů vč. preventivních činností) z hlediska spektra poskytovaných služeb (naopak kapacitně lze spatřovat určité nedostatky),</li> <li>• rozšiřující se spektrum poskytovaných volnočasových aktivit s vysokým preventivním potenciálem,</li> <li>• vytvořená dostatečná kapacita míst v mateřských školách respektující budoucí demografický vývoj,</li> <li>• dostatečná absorpční kapacita části poskytovatelů sociálních a souvisejících služeb ve vztahu k čerpání prostředků na rozvoj a zajištění služeb prostřednictvím Evropského sociálního fondu a dalších dotačních titulů a externích zdrojů financování,</li> </ul>	<ul style="list-style-type: none"> <li>• Nedostatek kvalifikovaných pracovníků (zejm. ve vztahu k rostoucí poptávce po sociálních službách a konkurenci zaměstnavatelů z ostatních sektorů),</li> <li>• nedostatek všeobecných lékařů, případně dalších lékařských specializací (zejm. dentisté),</li> <li>• nízký zájem o práci v sociálních službách (nízké ohodnocení, psychicky i fyzicky náročná práce, nízká popularita oboru vč. nižší zájmu o studium),</li> <li>• obecně nízké finanční ohodnocení pracovníků v sociálních a souvisejících službách,</li> <li>• nadprůměrně vysoká míra nezaměstnanosti (v celorepublikovém srovnání) na území ORP Chomutov,</li> <li>• nedostatečná úroveň provázanosti a návaznosti některých sociálních a souvisejících služeb (např. z kapacitních důvodů, neznalosti ostatních poskytovatelů, neznalosti možností a výhod spolupráce napříč poskytovateli, nižší úroveň předávání informací mezi poskytovateli o nabízených službách),</li> <li>• celkově nedostatečný počet terénních pracovníků pro zintenzivnění této významně efektivní formy sociální služby (kapacitní nedostatky v síti poskytovaných terénních služeb),</li> <li>• obecně omezený přístup k sociálním službám (vč. základního poradenství) přímo v menších obcích (bariéra přístupu pro osoby s omezenou pohyblivostí, seniory apod.),</li> <li>• omezená komunikace mezi některými poskytovateli sociálních a souvisejících služeb, nevyužití potenciálu spolupráce napříč poskytovateli (síťování, kombinace služeb pro jednoho uživatele u více poskytovatelů apod.),</li> <li>• omezené možnosti prezentace činnosti poskytovatelů směrem k široké veřejnosti,</li> <li>• malá aktivita některých poskytovatelů při získávání finančních prostředků.</li> </ul>

- snaha většiny poskytovatelů zajišťovat odborný profesní růst svých pracovníků,
- obecně vysoká úroveň důvěry veřejnosti k poskytovatelům sociálních a souvisejících služeb,
- vznik „Komunitního plánu“, který je klíčovým podkladem pro zefektivnění a vzájemnou koordinaci poskytovaných sociálních a souvisejících služeb na celém území ORP Chomutov (rozšíření komunitního plánování na celé území ORP Chomutov),
- z hlediska místní působnosti se většina poskytovatelů zaměřuje na celé území ORP Chomutov; jen omezenou lokální působnost má okrajový počet poskytovatelů (často se však jedná o služby, které jsou v ostatních částech ORP zajišťovány jinými subjekty),
- zaměření na více cílových skupin zároveň u většiny poskytovatelů, čímž je zajištěna vyšší komplexnost poskytovaných služeb i možnost lepší provázanosti poptávaných služeb napříč poskytovateli i uvnitř jednotlivých organizací. Analogicky (a se stejnými pozitivními dopady) většina poskytovatelů zajišťuje více sociálních a souvisejících služeb zároveň,
- diverzita právních forem poskytovatelů sociálních a souvisejících služeb (subjekty veřejného práva, nestátní neziskové organizace, obchodní společnosti, církevní osoby) – tato rozličnost může mít pozitivní význam na stabilitu poskytovaných služeb v případě dílčích výkyvů (legislativa, financování, změny sociálních služeb v koncepci ze strany veřejné moci apod.),
- aktivní prezentace svých služeb vhodnými informačními kanály většiny poskytovatelů sociálních a souvisejících služeb,
- plán zachovat stávající kapacity nabízených služeb u většiny poskytovatelů,
- nárůst počtu svých klientů (za současné schopnosti absorbovat nárůst počtu uživatelů) u většiny poskytovatelů sociálních a souvisejících služeb v posledních letech
- z historického hlediska poměrně nízká míra nezaměstnanosti (přesto v republikovém průměru nadprůměrná).

Příležitosti	Hrozby
<ul style="list-style-type: none"> <li>• Zvýšení úrovně provázanosti služeb poskytovaných různými poskytovateli, zvýšení vzájemné informovanosti o poskytovaných službách mezi poskytovateli,</li> <li>• zvýšení intenzity spolupráce mezi jednotlivými poskytovateli (od základní společné komunikace ke společným aktivitám, navazujícím či provázaným službám pro cílovou skupinu),</li> <li>• možnost čerpat dotační prostředky ze zdrojů Evropské unie na rozvoj sociálních a souvisejících služeb vč. investic do infrastruktury,</li> <li>• čerpání finančních prostředků z různých zdrojů (rozvoj fundraisingu),</li> <li>• zlepšení informovanosti o činnosti poskytovatelů a poskytovaných sociálních a souvisejících službách,</li> <li>• zvyšování informovanosti cílových skupin o právní problematice (práva a povinnosti, nárokové položky, nárok na pomoc, lepší orientace v legislativní úpravě),</li> <li>• rozvoj spolupráce všech měst a obcí na území ORP Chomutov v rámci zvyšování kvality a kapacity sociálních a souvisejících služeb,</li> <li>• využití potenciálu církevních osob pro poskytování specifických sociálních a souvisejících služeb pro cílovou skupinu,</li> <li>• průběžné vyhodnocování využití jednotlivých sociálních a souvisejících služeb s cílem jejich optimalizace ve vazbě na poptávku cílové skupiny, socioekonomické trendy či vývoj demografických ukazatelů,</li> <li>• zvýšení dostupnosti sociálních a souvisejících služeb v menších a odlehlejších obcích,</li> <li>• vyšší úroveň komunikace neziskových organizací se širokou veřejností, komunikace s politickou reprezentací a orgány veřejné správy,</li> <li>• podpora systému celoživotního vzdělávání a osobnostního rozvoje u pracovníků v sociálních službách,</li> <li>• přenos příkladů dobré praxe napříč poskytovateli,</li> <li>• podpora rozvoje volnočasových aktivit pro všechny cílové skupiny obyvatel,</li> <li>• rozvoj poskytovatelů sociálních a souvisejících služeb, měst a obcí z území ORP s partnery v jiných regionech či s orgány veřejné správy a samosprávy na krajské i národní úrovni,</li> <li>• rozvoj a podpora dobrovolnictví v sociálních a souvisejících službách,</li> <li>• rozvoj konceptu dobrovolnictví.</li> </ul>	<ul style="list-style-type: none"> <li>• Ztráta kvalifikovaných zaměstnanců (odchod za jinými pracovními příležitostmi mimo obor, odchod zkušených zaměstnanců do důchodu),</li> <li>• nedostatek nových kvalifikovaných zaměstnanců (volba lépe hodnocených pracovních příležitostí mimo vystudovaný obor se sociálním zaměřením),</li> <li>• problémy s udržitelností kvality a rozsahu poskytovaných služeb,</li> <li>• podfinancování sociálních služeb (zejm. ve vztahu k odměňování kvalifikovaných zaměstnanců),</li> <li>• omezení možností čerpat finanční prostředky na provoz a investiční rozvoj sociálních a souvisejících služeb z rozpočtů Evropské unie (zejm. v novém rozpočtovém období 2021 – 2027),</li> <li>• vysoké náklady na zvyšování kvalifikace personálu (bez jistoty zhodnocení investice s ohledem na fluktuaci pracovníků v odvětví sociálních služeb),</li> <li>• vysoká míra závislosti řady poskytovatelů na finančních příspěvcích z veřejných zdrojů,</li> <li>• zastavení rozvoje systému sociálních a souvisejících služeb na území ORP Chomutov (resp. rozvoj, který nerespektuje aktuální potřeby cílových skupin),</li> <li>• nedostatek veřejných prostředků pro financování sociálních a souvisejících služeb,</li> <li>• nekoncepční a časté změny příslušné legislativy, nestabilní legislativní prostředí,</li> <li>• ztráta podpory politické reprezentace ve vztahu k poskytovatelům sociálních a souvisejících služeb (zejm. ve vztahu k nestátním neziskovým organizacím),</li> <li>• nárůst administrativní náročnosti pro poskytovatele služeb,</li> <li>• snížení kvality poskytovaných sociálních a souvisejících služeb, ztráta komplexnosti sítě sociálních služeb na území ORP Chomutov,</li> <li>• zhoršování vzdělanostní struktury obyvatelstva (ve srovnání s ostatními regiony ČR),</li> <li>• zkrácené informování prostřednictvím médií, rostoucí vliv manipulativních či tendenčně informujících médií (informace týkající se bezpečnosti obyvatelstva, migrace, sociálního vyloučení, činnost neziskových organizací),</li> <li>• vzdělávání pracovníků (školní vzdělání na středních a vysokých školách) v sociálních službách neodpovídá potřebám rychle se rozvíjejícího odvětví,</li> <li>• zvyšující se počet osob závislých na pomoci sociálních a souvisejících služeb,</li> <li>• zhoršující se informovanost široké veřejnosti o činnosti poskytovatelů sociálních a souvisejících služeb,</li> <li>• slábnoucí zájem sponzorů o podporu neziskových organizací a poskytovatelů sociálních služeb,</li> <li>• obecně omezený zájem laické veřejnosti o sociální problematiku,</li> <li>• celkově nižší zájem obecné veřejnosti o preventivní aktivity,</li> <li>• vysoká míra administrativní zátěže poskytovatelů sociálních a souvisejících služeb,</li> <li>• obecně vyšší míra vandalismu v některých městských lokalitách.</li> </ul>



## 2.2 Vize rozvoje sociálních služeb

Vizí rozvoje sociálních a souvisejících služeb je obecná představa budoucího ideálního stavu systému služeb pro území ORP Chomutov v průběhu a zejména na konci období, pro které je tento „Komunitní plán“ zpracován (2018 – 2021). Formulace vize vychází ze zjištěných potřeb jednotlivých cílových skupin, analýzy obsahové náplně a kapacity aktuálně poskytovaných služeb, zvážení disponibilního finančního rámce pro financování předmětných služeb a dalších doplňkových údajů a informací.

Na samotnou obecně definovanou vizi pak navazují dílčí cíle, priority a konkrétní opatření popsané v dalších částech „Komunitního plánu“. Na formulaci obecné vize i navazujících cílů, priorit a opatření se podílely jednotlivé pracovní skupiny, zástupci politické reprezentace dotčených měst a obcí, případně další zainteresovaní zástupci odborné i široké veřejnosti. Vize rozvoje sociálních služeb pro území ORP Chomutov na roky 2018 – 2021:

***„Systém sociálních služeb směřuje k poskytování kvalitních, dostupných, moderních a efektivních sociálních a souvisejících služeb pro všechny občany dotčených měst a obcí na území ORP Chomutov. Nabídka sociálních a souvisejících služeb odpovídá potřebám cílových skupin a pružně reaguje na sociální, ekonomické i demografické změny ve společnosti. Politická reprezentace považuje poskytování a další rozvoj sítě sociálních a souvisejících služeb za jednu ze svých hlavních priorit vč. zajištění odpovídajícího, stabilního a předvídatelného financování. Do rozvoje a plánování budoucí podoby sociálních a souvisejících služeb je aktivně zapojena odborná, osobně zainteresovaná i široká veřejnost, která chápe fungující systém sociálních a souvisejících služeb jako základní předpoklad pro kvalitní a spokojený život v regionu.“***

## 2.3 Cíle pro jednotlivé skupiny uživatelů sociálních služeb (do konce roku 2021)

Na uvedenou obecnou vizi rozvoje sociálních a souvisejících služeb na území ORP Chomutov navazuje definování základních cílů pro jednotlivé cílové skupiny uživatelů sociálních služeb. Z těchto cílů následně vyplývají konkrétní opatření (aktivity, činnosti, projekty apod.), které ve svém souhrnu směřují k naplnění opatření, priorit a dosažení stanovené vize.

Cíle „Komunitního plánu“ jsou shrnuty do následujících bodů:

- CÍL 1: Podpora informovanosti veřejnosti o sociálních a souvisejících službách v ORP Chomutov.
- CÍL 2: Rozvoj služeb pro ohrožené skupiny obyvatel.
- CÍL 3: Rozvoj služeb na podporu rodin a mládeže v nepříznivé sociální situaci.
- CÍL 4: Rozvoj péče o seniory v ORP Chomutov.
- CÍL 5: Rozvoj služeb pro osoby se zdravotním postižením.

S ohledem na přehlednost a zachování kontinuity s ostatními částmi „Komunitního plánu“ i s předchozí „Aktualizací Komunitního plánu pro rok 2018“ je každé cílové skupině přidělen pouze jediný cíl, který se dále rozpadá do konkrétních opatření. Pátý cíl (označen jako CÍL 1) je průřezový, společný pro všechny cílové skupiny.

Takto definované a označované cíle jsou následně jednotně užívány pro systematické uspořádání jednotlivých opatření, a to ve vztahu k „Realizačnímu plánu pro období do konce roku 2019“ i pro opatření uvedené v dalších oddílech „Komunitního plánu“ pro celý horizont strategického dokumentu (do konce roku 2021).

Cíle jsou v souladu se strategickými dokumenty v sociální oblasti pro ORP Chomutov a zejména se Strategickým plánem sociálního začleňování pro období 2017 – 2020.

Strategický plán sociálního začleňování města Chomutova na období let 2017 – 2020 je strategickým dokumentem, který zahrnuje analýzu sociálních problémů města a návrhy na jejich řešení. Zabývá se oblastí bezpečnosti, bydlení, zaměstnanosti a oblastí rodiny, mládeže, zdraví či dluhovou problematikou. Soustřeďuje se na celkový rozvoj města s důrazem na řešení sociálních témat.

Tento plán byl vypracován v rámci tzv. koordinovaného přístupu a je závazným dokumentem pro čerpání prostředků ze tří operačních programů Evropských strukturálních a integračních fondů.

Město Chomutov vstoupilo do spolupráce s Agenturou pro sociální začleňování (ASZ) začátkem roku 2016. Jeden z hlavních městem deklarovaných důvodů pro spolupráci představovalo zlepšení situace na sídlištích, kde v bytech některých vlastníků dochází ke zvýšené koncentraci sociálně vyloučených osob. prostředků ze tří operačních programů Evropských strukturálních a integračních fondů.

Koordinovaný přístup k sociálně vyloučeným lokalitám je nástroj, který podporuje města a obce se sociálně vyloučenými lokalitami při čerpání prostředků z evropských strukturálních fondů za pomoci Agentury pro sociální začleňování.

Koordinovaný přístup zajišťuje komplexní čerpání finančních prostředků ze tří operačních programů se zaměřením na podporu sociálního začleňování ve městech a obcích. To umožňuje Strategický plán sociálního začleňování, který je podkladem pro čerpání z následujících operačních programů:

- Operační program Zaměstnanost (oblast podpory 2.1) v gesci Ministerstva práce a sociálních věcí,
- Operační program Výzkum, vývoj a vzdělávání (oblast podpory 3.1) v gesci Ministerstva školství, mládeže a tělovýchovy,
- Integrovaný regionální operační program (Prioritní osa 2, investiční priorita 9a, 9c a 10 v gesci Ministerstva pro místní rozvoj),
- V souvislosti s připravenými strategickými plány ve městech a obcích alokují ministerstva finanční prostředky k čerpání pro vymezené území a připravují kritéria výzev v závislosti na potřebách místní úrovně.

## 2.4 Opatření pro naplnění jednotlivých cílů (do konce roku 2019)

Konkrétní opatření „Komunitního plánu“ pro období do konce roku 2019 přímo navazují na cíle a opatření uvedené v „Komunitním plánu sociálních a souvisejících služeb statutárního města Chomutova na období 2014 - 2017“, na provedenou aktualizaci pro přechodné období do zpracování nového strategického dokumentu, tedy v „Akčním plánu rozvoje sociálních a souvisejících služeb Chomutova a Jirkova 2018“ a při reflexi aktuálně zjištěných potřeb a nedostatků v síti sociálních a souvisejících služeb.

Stanovená opatření pro naplňování cílů „Komunitního plánu“ pro následující nejbližší období po schválení finálního textu tohoto strategického dokumentu zahrnují aktivity spadající pod každý z pěti cílů strategie. Metodicky jsou dílčí opatření prezentována obdobným způsobem jako v předcházejících komunitních a akčních plánech. Bližší specifikace jednotlivých opatření je pak uvedena v kapitole 6.6 tohoto dokumentu.

## **CÍL 1: Podpora informovanosti veřejnosti o sociálních a souvisejících službách v ORP Chomutov**

### **Opatření:**

- Podpora povědomí veřejnosti o termínu Komunitní plánování v ORP Chomutov
- Podpora povědomí veřejnosti o poskytovatelích sociálních služeb a jejich nabídce služeb v ORP Chomutov

## **CÍL 2: Rozvoj služeb pro ohrožené skupiny obyvatel**

### **Opatření:**

- Vybudování a následný provoz nízkoprahového denního centra ve městě Chomutově
- Vybudování a následný provoz noclehárny pro ženy v Chomutově
- Posílení terénní sociální práce města Chomutova – Odbor sociálních věcí
- Prevence sociálně patologických jevů a možnosti kvalitního trávení volného času v ORP Chomutov
- Efektivnější využití 4 stávajících bytů v Jiráskově ulici v Chomutově s navázáním na terénní sociální služby
- Rozvoj sociálního bydlení v Chomutově a Jirkově
- Vyšší podpora odborného sociálního dluhového poradenství v ORP Chomutov
- Podpora resocializačních programů u mládeže do 15 let v ORP Chomutov
- Navýšení kapacity terénních pracovníků v celém ORP Chomutov
- Udržení rozsahu a kvality sociálních služeb pro osoby v krizových situacích, přizpůsobení kapacity potřebám v celém ORP Chomutov
- Podpora zvýšení počtu odborníků z oblasti lékařské péče o dospělé pacienty v ORP Chomutov
- Podpora zvýšení počtu odborníků z oblasti psychologie a psychiatrie
- Podpora zřízení záchytné stanice pro alkoholiky a osoby drogově závislé

## **CÍL 3: Rozvoj služeb na podporu rodin a mládeže v nepříznivé sociální situaci**

### **Opatření:**

- Vybudování a následný provoz azylového domu pro celé rodiny v Chomutově
- Vybudování nového nízkoprahového zařízení pro děti a mládež v Jirkově
- Vytváření podmínek pro spolupráci rodičů a nezletilých dětí v ORP Chomutov
- Provoz dětských skupin v Chomutově
- Pravidelná setkávání organizací na podporu Rodin, dětí a mládeže
- Navýšení kapacity sociálně aktivizační služby v Chomutově
- Navýšení kapacity terénních pracovníků v celém ORP Chomutov
- Udržení rozsahu a kvality sociálních služeb pro rodiny, děti a mládež, přizpůsobení kapacity potřebám v celém ORP Chomutov
- Podpora zvýšení počtu odborníků z oblasti lékařské péče o děti a mládež
- Podpora zvýšení počtu odborníků z oblasti lékařské péče o dospělé pacienty v ORP Chomutov
- Podpora zvýšení počtu odborníků z oblasti psychologie a psychiatrie

#### **CÍL 4: Rozvoj péče o seniory v ORP Chomutov**

##### **Opatření:**

- Navýšení kapacit terénní pečovatelské služby v ORP Chomutov
- Zajištění dopravy pro seniory a zdravotně postižené v Chomutově
- Rozšíření kapacit domova se zvláštním režimem v ORP Chomutov
- Podpora vzdělávání seniorů a osob se zdravotním postižením
- Sloučení služeb domova pro seniory a domova pro osoby se zdravotním postižením
- Udržení rozsahu a kvality sociálních služeb pro seniory, přizpůsobení kapacity potřebám v celém ORP Chomutov
- Podpora zvýšení počtu odborníků z oblasti lékařské péče o dospělé pacienty v ORP Chomutov

#### **CÍL 5: Rozvoj služeb pro osoby se zdravotním postižením**

##### **Opatření:**

- Vybudování a následný provoz chráněného bydlení pro osoby s duševním onemocněním v Chomutově
- Podpora zaměstnávání osob se zdravotním postižením v Chomutově
- Podpora služeb podporovaného zaměstnávání v Chomutově
- Zajištění dopravy pro seniory a zdravotně postižené
- Aktualizace bezbariérových map pro osoby s tělesným postižením
- Vybudování a následný provoz chráněného bydlení pro osoby s mentálním postižením v ORP Chomutov
- Vybudování a následný provoz odlehčovací služby pro osoby s mentálním postižením a kombinovanými vadami v ORP Chomutov
- Rozšíření služeb sociální rehabilitace v ORP Chomutov
- Rozšíření služeb rané péče v ORP Chomutov
- Rozšíření služeb krizové pomoci
- Podpora vzdělávání seniorů a osob se zdravotním postižením
- Sloučení služeb domova pro seniory a domova pro osoby se zdravotním postižením
- Udržení rozsahu a kvality sociálních služeb pro osoby se zdravotním postižením, přizpůsobení kapacity potřebám v celém ORP Chomutov
- Podpora zvýšení počtu odborníků z oblasti lékařské péče o dospělé pacienty v ORP Chomutov
- Podpora zvýšení počtu odborníků z oblasti psychologie a psychiatrie

### 3 Vymezení priorit, podle kterých se bude rozvoj služeb orientovat

Základní obsahovou náplní tohoto oddílu je definování hlavních prioritních bodů pro budoucí rozvoj sociálních a souvisejících služeb na území ORP Chomutov. Tyto dílčí priority, zpracované odděleně pro každou z cílových skupin, reflektují především zjištěné potřeby konečných uživatelů sociálních a souvisejících služeb. Podkladem pro definování dílčích priorit jsou výstupy analytických částí „Komunitního plánu“ heslovitě shrnuté do vyhotovené SWOT analýzy (viz oddíl I. „Komunitního plánu“).

Rozvojové priority pro následující období vycházejí zejména z identifikovaných „Slabých stránek“ (bariér v přístupu k sociálním a souvisejícím službám, se kterými se uživatelé potýkají) a rozvoje definovaných „Příležitostí“ systému sociálních a souvisejících služeb poskytovaných na území ORP Chomutov (pro více informací viz SWOT analýza).

Rozvojové priority jsou rozčleněny do tematických okruhů odpovídajících definovaným cílovým skupinám. Nad rámec cílových skupin je pak zařazen okruh priorit průřezových, tedy společných pro všechny uživatele sociálních a souvisejících služeb. Mezi priority jsou zahrnuty pouze skutečnosti a okolnosti, které jsou aktéry komunitního rozvoje na úrovni sociálních a souvisejících služeb ovlivnitelné.

Uvedené priority přímo směřují k naplnění výše zformulované vize „Komunitního plánu“. Ve vztahu k dále detailně rozpracovaným opatřením určují tyto priority obecný směr, kterým se budou sociální a související služby v následujícím období orientovat. Priority se tedy projevují ve formě obecných tezí průřezově a bez přímé vazby na konkrétní opatření. Jedno opatření přitom může být tematicky navázáno na vícero priorit. Celkově lze tedy vztah mezi vizí, cíli, prioritami a opatřeními znázornit následujícím diagramem.

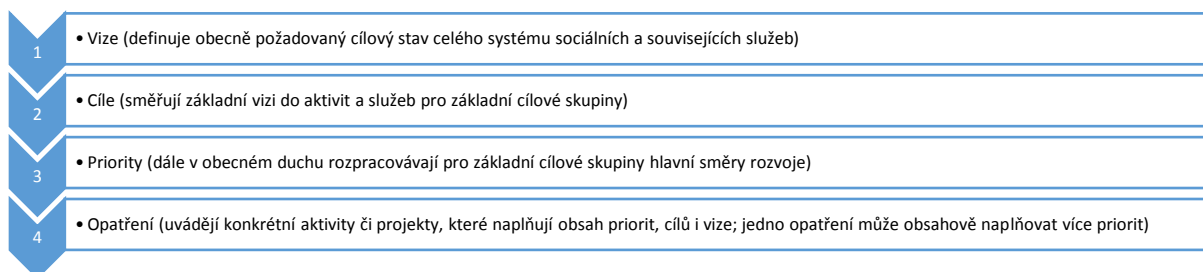

Pro zajištění vyšší míry přehlednosti jsou priority i související okolnosti vymezeny prostřednictvím tabulkového shrnutí. Detailní rozbor problematiky je u všech níže uvedených aspektů detailně popsán v analytických částech „Komunitního plánu“.

### 3.1 Vymezení priorit pro cílovou skupinu „Osoby v krizových situacích“

Formulace priority pro orientaci budoucího vývoje	Související aspekty s vlivem na definovanou prioritu a způsob naplňování priorit
Bezpečné a stabilní bydlení	Zajištění dostupných forem ubytování pro všechny členy cílové skupiny, předcházení vzniku bezdomovectví, umožnění návratu z krizové situace při ztrátě či ohrožení stávajícího způsobu bydlení do stabilní bytové situace (noclehárny, nízkoprahová centra, sociální byty, krizové byty). Eliminace rizikových aspektů ohrožujících stabilitu bydlení (dostupnost sociálního bydlení, dlouhodobý život na ubytovnách, bydlení za přemrštěné nájemné, zneužívání bytové tísně u sociálně slabých obyvatel).
Region bez sociálně vyloučených lokalit	Zavedení širokého spektra preventivních, terénních i ambulantních sociálních služeb zaměřených na eliminaci sociální exkluze části obyvatel, prohlubování rozdílů mezi jednotlivými částmi měst, zamezení dalšího růstu sociálně vyloučených lokalit, pomoc sociálně vyloučeným obyvatelům s návratem do většinové společnosti, vč. terénních služeb.
Cesta z krizové situace	Zajištění komplexního spektra služeb, které rychle zachytí osoby v krizových situacích a pomohou stav efektivně řešit (krizové poradenství, sociální poradenství, pomoc při jednání s úřady, hledání zaměstnání, kontakt s rodinnými příslušníky, rychlé zasíťování osoby v krizi k nejvhodnějšímu poskytovateli sociálních služeb vč. terénních služeb). Zajištění podpůrných služeb pro umožnění vyřešení krizové situace, nalezení vhodného bydlení, zaměstnání, návrat do společenských vztahů (sociálně aktivizační služba, zajištění přístřeší, pomoc při jednání s úřady a zaměstnavateli vč. terénních služeb). Zajištění dostatečné kapacity poradenských služeb souvisejících s řešením dluhů a exekucí (právní poradenství, jednání s věřiteli, odborná poradenská pomoc v rámci soudních a exekučních řízení). Související osvětové, vzdělávací a preventivní aktivity (finanční gramotnost, nakládání s vlastními prostředky apod.).
Společnost bez drog	Zajištění širokého a komplexního spektra služeb, které bojují s drogovou závislostí na všech úrovních (prevence a osvěta, odvykání, zmírnění zdravotních rizik užívání drog – kontaktní centra, návrat do společnosti, související poradenství vč. terénních služeb).
Zmírnění následků kriminality	Zajištění kvalifikované, rychlé a efektivní interdisciplinární, poradenské a další podpory obětem a dalším osobám zasaženým domácím násilím, trestnými činy z nenávisti či dalším obětem ostatních trestných činů. Zajištění vhodných doprovodných služeb pro pomoc osobám opouštějícím výkon trestu navázat na narušené rodinné vztahy, zajištění stabilního bydlení a nalezení odpovídajícího profesního zařazení, preventivní aktivity.

### 3.2 Vymezení priorit pro cílovou skupinu „Rodina, děti a mládež“

<b>Formulace priority pro orientaci budoucího vývoje</b>	<b>Související aspekty s vlivem na definovanou prioritu a způsob naplňování priorit</b>
Podpora rodin s dětmi	Zajištění vyšší míry dostupnosti odpovídajícího a stabilního bydlení pro rodiny s malými dětmi (např. startovací). Podpora služeb na pomoc rodičům dětí pro umožnění pracovního zapojení (kapacita a provozní doba zařízení pro malé děti, školní družiny, organizované využití volného času větších dětí a mládeže).
Smysluplně trávený volný čas dětí a mládeže	Podpora a rozvoj sítě zařízení věnujících se volnočasovému vyžití dětí a mládeže (sport, kultura, prevence sociálně-patologických jevů, neformální trávení volného času apod.), s koncentrací na prostor velkých sídlišť a lokalit s vyšším rizikem nevhodného a rizikového trávení volného času dětmi a mládeží. Součástí priority je též podpora ve formě nízkoprahových zařízení, zřizování a údržba dětských hřišť a volně přístupných prostorů pro aktivní trávení času mládeží.
Dostupné azylové a krizové bydlení pro rodiny s dětmi	Vytvoření nové kapacity pro zajištění bezpečného a operativně dostupného azylového či krizového bydlení pro rodiny s dětmi, které v současné době na území ORP absentuje.

### 3.3 Vymezení priorit pro cílovou skupinu „Senioři“

<b>Formulace priority pro orientaci budoucího vývoje</b>	<b>Související aspekty s vlivem na definovanou prioritu a způsob naplňování priorit</b>
Dostupná pobytová péče pro seniory	Zvýšení kapacity stávajících, vybudování nových domovů pro seniory a obdobných pobytových zařízení, vč. zařízení pro specifické cílové skupiny (handicapovaní, senioři s handicapovanými dětmi, psychické problémy, stařecká demence, hospicová péče apod.). Zvýšení dostupnosti bez ohledu na předchozí příjem a finanční zázemí žadatelů o přijetí do domovů seniorů. Uvedení kapacity těchto zařízení do souladu s poptávkou a demografickým vývojem společnosti.
Dostupné ambulantní a terénní služby pro seniory	Zkapacitnění stávajících a vytvoření nových ambulantních a terénních služeb pro seniory pro zvýšení kvality jejich života i života pečujících osob (dostupné pečovatelské a asistenční služby, odlehčovací služba, denní stacionář, základní sociální poradenství, volnočasové aktivity, sociální poradenství apod.). Zajištění dostupnosti též v menších obcích.

### 3.4 Vymezení priorit pro cílovou skupinu „Osoby se zdravotním postižením“

<b>Formulace priority pro orientaci budoucího vývoje</b>	<b>Související aspekty s vlivem na definovanou prioritu a způsob naplňování priorit</b>
Dostupná pobytová péče pro osoby se zdravotním postižením	Zvýšení úrovně dostupnosti pobytových služeb pro specifické cílové skupiny (poruchy autistického spektra, psychiatrické diagnózy, demence, hospicová péče apod.) i osoby se zdravotním postižením bez specializované péče (domovy se zvláštním režimem, chráněné

	bydlení pro mentálně i fyzicky postižené apod.), rozšíření možností podporovaného a chráněného bydlení.
Dostupné ambulantní a terénní služby pro osoby se zdravotním postižením	Úprava kapacity a doplnění spektra poskytovaných ambulantních či terénních služeb pro osoby se zdravotním postižením a pečující osoby (pečovatelská služba, odlehčovací služba, asistenční služby, sociální poradenství, zvyšování kvalifikace, aktivizační služby, sociální rehabilitace). Zajištění dostupnosti též v menších obcích.

### 3.5 Vymezení priorit „Průřezová témata“

<b>Formulace priority pro orientaci budoucího vývoje</b>	<b>Související aspekty s vlivem na definovanou prioritu a způsob naplňování priorit</b>
Kvalifikovaný a hmotně zajištěný personál	Garance odpovídajícího finančního a dalšího (zaměstnanecké benefity apod.) ohodnocení odborného personálu zajišťujícího poskytování sociálních a souvisejících služeb. Zkvalitnění pracovních podmínek pro personál poskytovatelů sociálních a souvisejících služeb (kontinuální zvyšování kvalifikace, eliminace přesčasů, důstojné pracovní podmínky, naplněnost stavu personálu apod.).
Dostupná a kvalitní lékařská péče	Vyvíjení veškeré možné aktivity aktérů sociálních a souvisejících služeb ve snaze uvést síť lékařských pracovišť do souladu s aktuálními potřebami pacientů (kapacita i odborné zaměření ordinací), napříč všemi cílovými skupinami. Jako nejvíce nedostatkové jsou identifikovány psychiatrická a psychologická pracoviště, dále pak pediatrická péče (lékaři pro děti a mládež), všeobecní lékaři pro dospělé i některé lékařské specializace (zejm. zubaři). Role aktérů sociálních a souvisejících služeb spočívá zejména ve vyvíjení iniciativy a jednání se zodpovědnými orgány státní správy, zdravotními pojišťovnami apod.
Rozvoj komunitního plánování	Navázání na dosavadní aktivity rozvoje sítě sociálních a souvisejících služeb prostřednictvím komunitního plánování a přístupu, rozvoj partnerství mezi poskytovateli i dalšími aktéry sociální problematiky v regionu, udržení kontinuity rozvoje sociálních a souvisejících služeb, rozvoj možností efektivního financování, posílení synergických efektů komunálního plánování na poskytované služby na celém území ORP Chomutov.
Rozvoj sociálního poradenství	Zajištění kontinuální podpory a rozvoje všeobecného i odborného sociálního poradenství s cílem zpřístupnit sociální a související služby v jejich nejefektivnější formě všem potenciálním uživatelům. Rozvoj poradenských služeb v souladu s poptávkou cílových skupin, novými trendy v poskytování sociálních a souvisejících služeb a demografickým vývojem. Předmětem sociálního poradenství je zejména občanské, rodinné, a manželské poradenství (cílová skupina „Rodina, děti a mládež“), poradenství pro seniory (cílová skupina „Senioři“), poradenství pro osoby se zdravotním postižením a osoby ve speciálních lůžkových zařízeních (cílová skupina „Osoby se zdravotním postižením“) i poradenství pro osoby, jejichž způsob života může vést ke konfliktu se společností (cílová skupina „Osoby v krizové situaci“).
Efektivní prezentace sociálních služeb	Zajištění vyšší míry informovanosti cílové skupiny i široké veřejnosti o možnostech využití sociálních a souvisejících služeb, činnosti



	<p>poskytovatelů služeb. Zvýšení úrovně vzájemné informovanosti o poskytovaných službách a možnostech spolupráce napříč poskytovateli a dalšími aktéry sociální problematiky v regionu.</p>
<p>Mobilita uživatelů a maximální dostupnost služeb</p>	<p>Zlepšení přístupu (nejen) k sociálním a souvisejícím službám specifickým cílovým skupinám (senioři, osoby se zdravotním postižením, osoby z menších obcí a periferních oblastí apod.) formou aktivit odstraňujících bariéry (levná a dostupná individuální přeprava, odstraňování fyzických bariér) i rozšiřování provozoven do odlehlejších oblastí (budování nových kapacit, posílení terénních prací, asistenční služby přímo u klientů, vč. využití potenciálu dobrovolnictví apod.).</p>

## 4 Systém vyhodnocování jednotlivých cílů a opatření s důrazem na informovanost volených zástupců obcí ORP Chomutov, účastníků plánování a veřejnosti

Obsahovou náplní tohoto oddílu „Komunitního plánu“ je stručný návrh informačního systému evaluace cílů a opatření definovaných tímto strategickým dokumentem. V rámci informačního systému pro vyhodnocování dosažených cílů a plnění předpokládaných hodnot dílčích opatření je kladen důraz na informovanost politické reprezentace všech měst a obcí na území ORP Chomutov. Stejně tak budou výstupy tohoto oddílu přístupné a využívané dalšími aktéry komunitního plánování v oblasti sociálních a souvisejících služeb, vč. široké, odborné i osobně zainteresované veřejnosti.

Při přípravě systému vyhodnocování jednotlivých cílů a opatření vychází autoři „Komunitního plánu“ z dobrých zkušeností zadavatele dokumentu z předchozího období. Navržený systém tedy metodicky navazuje na dobrou praxi předchozího období (Komunitní plán sociálních a souvisejících služeb statutárního města Chomutova na období 2014 – 2017 a Akční plán rozvoje sociálních a souvisejících služeb Chomutova a Jirkova 2018). Zohledněny jsou přitom dílčí požadavky zadavatele na zefektivnění způsobu informovanosti hlavních aktérů rozvoje sociálních a souvisejících služeb na území ORP Chomutov.

Proces vyhodnocování jednotlivých cílů a opatření je možné shrnout formou následujícího schématu:

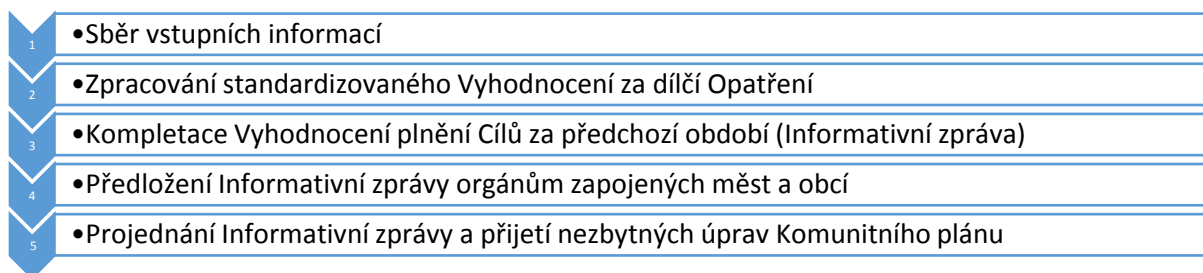

V rámci výše naznačeného postupu tedy budou učiněny zejména následující kroky:

- 1) **Sběr vstupních informací** bude spočívat v průběžném získávání údajů o postupu realizace jednotlivých opatření v průběhu času. Nezbytné informace budou zajišťovány pracovníky zodpovědnými za řízení komunitního plánování v úzké součinnosti s přímo zapojenými poskytovateli sociálních a souvisejících služeb, politickou reprezentací měst a obcí na území ORP Chomutov, případně dalšími zapojenými subjekty.
- 2) **Zpracování standardizovaného Vyhodnocení za dílčí Opatření** bude provedeno prostřednictvím dvou stručných formulářů o jednotné struktuře pro všechna opatření definovaná „Komunitním plánem“. Vyhodnocení je rozděleno na věcnou a finanční část. Formulář pro vyhodnocení věcné části obsahuje alespoň následující položky:
  - název Cíle (vč. vazby na cílovou skupinu uživatelů sociálních a souvisejících služeb),
  - název Opatření, které vede k naplnění Cíle (název projektu, programu, služby),
  - předpokládaný termín realizace Opatření dle „Komunitního plánu“,
  - identifikace koordinátorů Opatření (organizace zodpovědná za realizaci),
  - stav plnění Opatření (informace o kompletním naplnění předpokládaných aktivit, případně stručný popis aktuálního stavu realizace, odůvodnění stávajícího nedokončení aktivit a prezentace aktivit pro následující období).

Formulář pro vyhodnocení finanční části obsahuje následující položky:

- název Cíle (vč. vazby na cílovou skupinu uživatelů sociálních a souvisejících služeb),
- název Opatření, které vede k naplnění cíle (název projektu, programu, služby),
- stav plnění Opatření (např. splněno, nesplněno, v realizaci, částečně splněno apod.),
- identifikace koordinátorů Opatření (organizace zodpovědná za realizaci),
- průměrný počet klientů využívajících předmětnou sociální a související službu (pokud je relevantní),
- rozpad vynaložených prostředků na realizaci Opatření (rozpočet města, ostatní národní zdroje, jiné zdroje, Programy EU, celkem).

Vyhodnocení za dílčí opatření bude zpracováváno po věcné i finanční stránce každoročně k 31. prosinci a bude podkladem pro Vyhodnocení Cílů za předchozí období. Standardizovaná podoba formuláře pro věcnou i finanční část je uvedena jako příloha tohoto oddílu „Komunitního plánu“.

Vyhodnocení za dílčí Opatření pro každou z cílových skupin provádí a zpracovává věcně příslušná Pracovní skupina.

- 3) **Kompletace Vyhodnocení plnění Cílů za předchozí období (Informativní zprávy)** ve svém plném rozsahu vychází z dílčích výstupů „Zpracování standardizovaného vyhodnocení za dílčí Opatření“. Zkompletovaná dokumentace bude zpracována rovněž vždy k 31. prosinci kalendářního roku. Nad rámec souhrnů za jednotlivá Opatření (přenesení dílčích formulářů za věcnou a finanční část do jednoho dokumentu, který uvádí přehled vyhodnocení všech opatření) bude součástí „Informativní zprávy“ závěrečný Sumář plnění cílů (zpracováno na závěr každé části „Informativní zprávy“ ve vztahu ke každému z pěti definovaných cílů) a Závěrečný sumář plnění Cílů Komunitního plánu (souhrn za všechny Cíle na konci „Informativní zprávy“ s uvedením postupného vývoje plnění jednotlivých opatření a cílů v čase – v ročních intervalech).

Zpracování „Informativní zprávy“ je v kompetenci Řídící skupiny komunitního plánování.

- 4) **Předložení Informativní zprávy orgánům zapojených měst a obcí** bude provedena v prvním čtvrtletí následujícího roku po vyhotovení této zprávy. Zodpovědnost za včasné a kompletní předání „Informativní zprávy“ příslušným orgánům měst a obcí na území ORP Chomutov nese Řídící skupina komunitního plánování.
- 5) **Projednání Informativní zprávy a přijetí nezbytných úprav Komunitního plánu** bude provedeno příslušnými zastupitelskými sbory dotčených měst a obcí (v součinnosti se specializovanými odbory obecních úřadů, zástupci poskytovatelů, příp. dalších subjektů a odborníků) a návazně budou přijaty případné změny a úpravy v předmětných částech Komunitního plánu. V úvahu zde mohou být brány též změny v poptávce a dalších požadavcích cílových skupin.

Výstupy z „Projednání Informativní zprávy“ budou jedním z podkladů pro další činnost na úrovni komunitního plánování sociálních a souvisejících služeb; bude se rovněž jednat o jeden z podkladů pro kvartální jednání poskytovatelů sociálních služeb i pro každoroční setkání poskytovatelů sociálních a souvisejících služeb s veřejností. Dokument bude využit rovněž jako jeden z nástrojů pro průběžnou aktualizaci Komunitního plánu (viz oddíl L. Přehled nástrojů potřebných k průběžné aktualizaci komunitního plánu).

Hlavní změnou oproti předchozímu systému je prezentace výsledků komunitního plánování na úrovni sociálních a souvisejících služeb, naplňování definovaných indikátorů, případně uvedení návrhů na úpravy „Komunitního plánu“ pro další časový úsek.

Přílohy:

- 1) Formulář pro vyhodnocení věcné části realizace jednotlivých opatření
- 2) Formulář pro vyhodnocení finanční části realizace jednotlivých opatření

#### 4.1 Příloha 1: Formulář pro vyhodnocení věcné části realizace jednotlivých opatření

Název Cíle	
Název Opatření	
Předpokládaný termín realizace Opatření dle „Komunitního plánu“	
Identifikace koordinátorů Opatření (organizace zodpovědná za realizaci)	
Stav plnění Opatření	

#### 4.2 Příloha 2: Formulář pro vyhodnocení finanční části realizace jednotlivých opatření

Název Cíle	Název Opatření	Stav plnění Opatření	Identifikace koordinátorů Opatření	Průměrný počet klientů	Rozpad financování				Celkem
					Rozpočet města/obce	Ostatní zdroje ČR (ÚP, MPSV, kraje)	Jiné zdroje (zahraniční, nadace, klienti)	Programy EU	

## 5 Přehled nástrojů potřebných k průběžné aktualizaci komunitního plánu

V návaznosti na oddíl „Komunitního plánu“ s označením „K: Systém vyhodnocování jednotlivých cílů a opatření s důrazem na informovanost volených zástupců obcí ORP Chomutov, účastníků plánování a veřejnosti“ je vyhotoven „Přehled nástrojů potřebných k průběžné aktualizaci komunitního plánu“. Koncepce tohoto dokumentu vychází z předpokládané nezbytnosti průběžné aktualizace, úprav, doplnění či jiných korekcí dílčích oddílů „Komunitního plánu“ s ohledem na aktuální situaci nabídky i poptávky po sociálních a souvisejících službách. Níže popsané nástroje, metody a postupy by měly zejména operativně a efektivně zajistit aktualizaci cílů, priorit či opatření „Komunitního plánu“ do souladu se změněnými potřebami cílových skupin, případně novými trendy v poskytování sociálních a souvisejících služeb.

Hlavní podněty pro průběžnou aktualizaci komunitního plánu budou vycházet z pracovních skupin pro každou ze čtyř cílových skupin „Komunitního plánu“ a od spolupracující Agentury pro sociální začleňování. Dále budou pořádána v každém kvartálu odborná setkání ke komunitnímu plánování (celkem čtyřikrát ročně) a jedenkrát ročně společné setkání aktérů sociálních a souvisejících služeb se širokou, odbornou i osobně zainteresovanou veřejností. Základní charakteristika jednotlivých nástrojů:

- 1) **Pravidelná jednání pracovních skupin komunitního plánování.** Celkově jsou ustanoveny čtyři pracovní skupiny komunitního plánování systému sociálních služeb, a to ve vazbě na definované cílové skupiny (Senioři; Osoby se zdravotním postižením; Rodina, děti a mládež; Osoby v krizových situacích). Každá pracovní skupina má „Komunitním plánem“ stanoveny vlastní cíle, priority a opatření. Na pravidelných zasedáních pracovních skupin je vyhodnocován postup a úroveň plnění jednotlivých cílů a opatření a konzultován aktuální demografický, sociální a ekonomický vývoj ve společnosti (s vazbou na poptávku po konkrétních sociálních a souvisejících službách).  
Obecně lze výstupy pracovních skupin pokládat za jeden ze základních stavebních kamenů komunitního plánování. Další náplní činnosti pracovních skupin je definování základních okruhů možných strategií, sběr informací o potřebách a možnostech klientů i poskytovatelů sociálních a souvisejících služeb, připomínkování vznikajících materiálů a v souhrnu všech aktivit podíl na plnění „Komunitního plánu“. Personální složení jednotlivých pracovních skupin je uvedeno jako příloha tohoto oddílu.
- 2) **Pravidelná zasedání Řídící skupiny komunitního plánování** lze považovat za formálně nadřazený stupeň ve vztahu k aktivitě pracovních skupin. Řídící skupina zastřešuje po odborné stránce výstupy z činností naplňujících cíle „Komunitního plánu“. Toto uskupení navrhuje příslušným orgánům místních samospráv (města a obce na území ORP Chomutov) možné postupy a strategie, zpracovává připomínky do zpracovaných materiálů, provádí monitoring naplňování schváleného plánu (cílů a opatření) a návazně předkládá samosprávě zprávy o postupu naplňování cílů, priorit a opatření stanovených „Komunitním plánem“ (zejm. „Informativní zprávy“). Personální složení Řídící skupiny je uvedeno jako příloha tohoto oddílu.
- 3) **Spolupráce s Agenturou pro sociální začleňování** (jeden z odborů Sekce pro lidská práva při Úřadu vlády ČR) probíhá prostřednictvím lokálního zastoupení v Chomutově. Komunikace věcně příslušných pracovních skupin a řídicí skupiny probíhá kontinuálně, včetně účasti zástupců Agentury pro sociální začleňování na vybraných zasedáních řídicí skupiny

a pracovních skupin. Zapojení agentury je prioritně plánováno v oblasti rozvoje prevence u cílových skupin „Osoby v krizi“ a „Rodiny, děti a mládež“. Dále jsou sdíleny metodické poznatky, připomínky a zkušenosti.

- 4) **Odborné setkání poskytovatelů sociálních a souvisejících služeb** se koná čtyřikrát za rok. Pozváni jsou všichni poskytovatelé sociálních a souvisejících služeb na území ORP Chomutov dotčených „Komunitním plánem“. Základním smyslem Odborných setkání je sdílení příkladů dobré praxe a zkušeností, vzájemné seznámení se s činností ostatních poskytovatelů (lepší znalost nabízených služeb u ostatních poskytovatelů, síťování klientů, navázání užší spolupráce) a kvalitativní rozvoj vzájemné spolupráce poskytovatelů v zájmu zkvalitňování poskytovaných služeb. Zjištěné podněty a další výstupy z „Odborných setkání“ jsou k dispozici pro další využití zejména řídicí skupině a pracovním skupinám.
- 5) **Setkání s veřejností** jsou pořádána jedenkrát do roka. Přítomni jsou zástupci poskytovatelů sociálních a souvisejících služeb i zástupci pro komunitní plánování za města Chomutov a Jirkov. Pozvánka na „Setkání s veřejností“ je uveřejněna v Chomutovských a Jirkovských novinách, které jsou distribuovány zdarma všem občanům obou měst. Vedle prezentace činnosti poskytovatelů sociálních a souvisejících služeb jsou pro další využití řídicí skupinou a pracovními skupinami zkušenosti, poptávky, pocíťované problémy a další podněty ze strany zúčastněné veřejnosti. Využíváno bude též možností facebookových stránek Komunitního plánování.

Veškeré podněty zjištěné prostřednictvím uvedených nástrojů mohou být v průběhu implementačního období „Komunitního plánu“ doplněny též o další informace z jiných zdrojů. Komplexní využití všech disponibilních dat pro operativní úpravy „Komunitního plánu“ je jedním z předpokladů pro efektivní komunitní řízení nejen na úrovni systému sociálních a souvisejících služeb. Pouze zapojení všech aktérů komunitního plánování umožní pracovat s „Komunitním plánem“ jako s živým dokumentem, který vhodně a pružně reaguje na poptávku cílových skupin i veškeré změny ve společnosti.

Přílohy:

- 1) Personální složení jednotlivých pracovních skupin (k 31. srpnu 2018)
- 2) Personální složení Řídicí skupiny (k 31. srpnu 2018)

## 5.1 Příloha 1: Personální složení jednotlivých pracovních skupin (k 31. srpnu 2018)

Pracovní skupina: SENIOŘI		
Název organizace	IČO	Sídlo či provozovna
ADRA o. p. s	61388122	Husovo náměstí 38, 430 01 Chomutov
Areál DOMOVA KLIDNÉHO STÁŘÍ	xxx	Lesní 5950, 430 04 Chomutov
Člověk v tísni, o.p.s.	25755277	Šafaříkova 635/24, 120 00 Praha 2 - Vinohrady
Diecézní charita Litoměřice	40229939	Kosmonautů 2022, 412 01 Litoměřice
Domov harmonie a klidu	24716589	Pod Břízami 5598, 430 04 Chomutov
Klub aktivních seniorů	xxx	Chomutovská 409, 431 11 Jirkov
Krajská zdravotní, a.s. – Nemocnice Chomutov, o.z.	25488627	Kochova 1185, 430 01 Chomutov
Město Jirkov (městský úřad)	00261904	nám. Dr. E. Beneše 1, 431 11 Jirkov
Městský ústav sociálních služeb Jirkov, příspěvková organizace	46787682	U Dubu 1562, 431 11 Jirkov
Obec Spořice	00262137	Lipová 201, 431 01 Spořice
Oblastní charita Chomutov	73632988	náměstí 1. Máje 2, 430 01 Chomutov
Sociální služby Chomutov, příspěvková organizace	46789944	Písečná 5030, 430 04 Chomutov

Sociální služby Chomutov, příspěvková organizace (Klub seniorů)	46789944	Písečná 5030, 430 04 Chomutov
Společně proti času	22800522	Prokopova 1827/5, 430 01 Chomutov
Statutární město Chomutov (odbor sociálních věcí)	00261891	Zborovská 4602, 430 01 Chomutov
Statutární město Chomutov (oddělení terénní sociální práce)	00261891	Zborovská 4602, 430 01 Chomutov
Středisko knihovnických a kulturních služeb města Chomutov, příspěvková organizace	00360589	Palackého 4995/85, 430 01 Chomutov
Základní umělecká škola T. G. Masaryka Chomutov	61345636	náměstí T. G. Masaryka 1626, 430 01 Chomutov
Zdravotní sestry a pečovatelky s.r.o.	28716736	Kochova 1185, 430 01 Chomutov

<b>Pracovní skupina: OSOBY SE ZDRAVOTNÍM POSTIŽENÍM</b>		
<b>Název organizace</b>	<b>IČO</b>	<b>Sídlo či provozovna</b>
ADRA o. p. s	61388122	Husovo náměstí 38, 430 01 Chomutov
Asociace pracovní rehabilitace ČR z.s.	26569558	Revoluční 22/20, 430 01 Chomutov
Asociace Pro HANDICAP	61345148	Husova 2616/62, 430 03 Chomutov
Centrum pomoci pro zdravotně postižené seniory o.p.s.	27270955	Kochova 1185, 430 01 Chomutov
Člověk v tísní, o.p.s.	25755277	Šafaříkova 635/24, 120 00 Praha 2 - Vinohrady
Důstojný život – centrum pro zdravotně postižené, o.p.s.	28722043	Nábřeží 1745, 431 11 Jirkov
Fokus Labe, z.ú. (Centrum duševního zdraví Chomutov)	44226586	Stroupežnického 1372/9, 400 01 Ústí nad Labem
Kapka 97, občanské sdružení onkologických pacientů a přátel	66112222	Kochova 1185, 430 01 Chomutov
Masopust, z.s.	26604205	náměstí Dr. Beneše 1919/23, 430 01 Chomutov
Město Jirkov (Městský úřad)	00261904	nám. Dr. E. Beneše 1, 431 11 Jirkov
Městský ústav sociálních služeb Jirkov, příspěvková organizace	46787682	U Dubu 1562, 431 11 Jirkov
Raná péče Diakonie, Ústecký kraj	62931270	Jindřichova 337, 405 05 Děčín
Sjednocená organizace nevidomých a slabozrakých České republiky, zapsaný spolek	65399447	Krakovská 1695/21, 110 00 Praha – Nové Město
Sociální služby Chomutov, příspěvková organizace	46789944	Písečná 5030, 430 04 Chomutov
Statutární město Chomutov (Magistrát města)	00261891	Zborovská 4602, 430 01 Chomutov
Úřad práce České republiky, kontaktní pracoviště krajské pobočky v Ústí nad Labem – Chomutov, oddělení Příspěvků na péči a Dávek pro osoby se zdravotním postižením	72496991	Husovo náměstí 38, 430 03 Chomutov
Úřad práce České republiky, kontaktní pracoviště krajské pobočky v Ústí nad Labem – Chomutov, Oddělení poradenství a dalšího vzdělávání	72496991	Cihlářská 4107, 430 03 Chomutov
Zdravotní sestry a pečovatelky s.r.o.	28716736	Kochova 1185, 430 01 Chomutov

<b>Pracovní skupina: RODINA, DĚTI A MLÁDEŽ</b>		
<b>Název organizace</b>	<b>IČO</b>	<b>Sídlo či provozovna</b>
ADRA o. p. s	61388122	Husovo náměstí 38, 430 01 Chomutov
Archa 777, z. s.	26652749	nám. Dr. E. Beneše 1772, 431 11 Jirkov
Armáda spásy v České republice, z. s. Centrum sociálních služeb Jirkov	40613411	Petržilkova 2565/23, 158 00 Praha - Stodůlky
Člověk v tísní, o.p.s.	25755277	Šafaříkova 635/24, 120 00 Praha 2 - Vinohrady
Fond ohrožených dětí	00499277	Na poříčí 1038/6, 110 00 Praha 1 – Nové Město
MAS Sdružení Západní Krušnohoří, z.s. (Místní akční plán vzdělávací soustavy na Chomutovsku)	26999935	SNP 144, 431 44 Droužkovice
Mateřská škola Chomutov, příspěvková organizace	72744260	Jiráskova 4335, 430 03 Chomutov
Mateřská škola Jirkov, příspěvková organizace	71011480	Smetanovy sady 1558, 431 11 Jirkov
Město Jirkov (Městská policie Jirkov)	00261904	Vinařická 1425, 431 11 Jirkov
Město Jirkov (Městský úřad)	00261904	nám. Dr. E. Beneše 1, 431 11 Jirkov
Na louce, z. s. (Rodinné centrum Kolibřík)	26645505	Dřínovská 4606, 430 04 Chomutov

Oblastní charita Chomutov	73632988	náměstí 1. Máje 2, 430 01 Chomutov
Oblastní charita Most	70828920	Petra Jilemnického 2457/1, 434 01 Most
Probační a mediační služba, středisko Chomutov	70888060	Víkové-Kunětické 1968/2, 430 01 Chomutov
Sbor Církve adventistů sedmého dne Horizont	26522675	Příční 26/2, 430 01 Chomutov
Sociální služby Chomutov, příspěvková organizace	46789944	Písečná 5030, 430 04 Chomutov
Statutární město Chomutov (Oddělení sociálně-právní ochrany dětí)	00261891	Zborovská 4602, 430 01 Chomutov
Středisko volného času Domeček Chomutov, příspěvková organizace	71294147	Jiráskova 4140, 430 03 Chomutov
Středisko výchovné péče Dyáda, odloučené pracoviště v Chomutově	xxx	Cihlářská 4132, 430 03 Chomutov
Střední odborná škola energetická a stavební, Obchodní akademie a Střední zdravotnická škola, Chomutov, příspěvková organizace	41324641	Na Průhoně 4800, 430 03 Chomutov
Světlo Kadaň z.s.	65650701	Husova 1325, 432 01 Kadaň
Světlo Kadaň z.s. (Sociální centrum Kamínek)	65650701	Husova 1325, 432 01 Kadaň
Úřad práce České republiky, kontaktní pracoviště krajské pobočky v Ústí nad Labem – Jirkov	72496991	Vinařická 1425, 431 11 Jirkov
Základní škola a Mateřská škola, Chomutov, 17. listopadu 4728, příspěvková organizace	46789791	17. listopadu 4728, 430 04 Chomutov
Základní škola Chomutov, Kadaňská 2334	46789707	Kadaňská 2334/2, 430 03 Chomutov
Základní škola Chomutov, Písečná 5144	00831476	Písečná 5144, 430 04 Chomutov
Základní škola Jirkov, Studentská 1427, okres Chomutov	00830763	Studentská 1427, 431 11 Jirkov
Základní škola speciální a Mateřská škola, Chomutov, Palachova 4881, příspěvková organizace	72744341	Palachova 4881, 430 03 Chomutov

<b>Pracovní skupina: OSOBY V KRIZOVÝCH SITUACÍCH</b>		
<b>Název organizace</b>	<b>IČO</b>	<b>Sídlo či provozovna</b>
Agentura pro sociální začleňování (Úřad vlády České republiky – Sekce pro lidská práva, regionální centrum Západ)	00006599	Mírové náměstí 3097/37, 400 01 Ústí nad Labem
Armáda spásy v České republice, z. s. Centrum sociálních služeb Jirkov	40613411	Petržilkova 2565/23, 158 00 Praha - Stodůlky
Centrum ucelené rehabilitace, z. ú.	06172865	Revoluční 22/20, 430 01 Chomutov
Člověk v tísni, o.p.s.	25755277	Šafaříkova 635/24, 120 00 Praha 2 - Vinohrady
Fokus Labe, z.ú. (Centrum duševního zdraví Chomutov)	44226586	Stroupežnického 1372/9, 400 01 Ústí nad Labem
In IUSTITIA, o.p.s.	26569655	Rybná 716/24, 110 00 Praha 1 – Staré Město
K srdci klíč, o.p.s.	27000222	U Jezera 1, 434 01 Horní Jiřetín
Město Jirkov (Městský úřad)	00261904	nám. Dr. E. Beneše 1, 431 11 Jirkov
Městský ústav sociálních služeb Jirkov, příspěvková organizace	46787682	U Dubu 1562, 431 11 Jirkov
Obec Málkov	00262013	Zelená 3, 431 02 Málkov
Oblastní charita Chomutov	73632988	náměstí 1. Máje 2, 430 01 Chomutov
Oblastní charita Most	70828920	Petra Jilemnického 2457/1, 434 01 Most
Policie České republiky (Krajské ředitelství policie Ústeckého kraje, Územní odbor Chomutov)	75151537	Školní 3587, 430 01 Chomutov
Probační a mediační služba (středisko Chomutov)	70888060	Víkové-Kunětické 1968/2, 430 01 Chomutov
Sociální služby Chomutov, příspěvková organizace	46789944	Písečná 5030, 430 04 Chomutov
Spirála, Ústecký kraj, z. s.	68954221	K Chatám, 403 40 Ústí nad Labem - Skorotice
Statutární město Chomutov (Městská policie)	00261891	Zborovská 4602, 430 01 Chomutov
Statutární město Chomutov (Oddělení terénní sociální práce)	00261891	Zborovská 4602, 430 01 Chomutov
Světlo Kadaň z.s.	65650701	Husova 1325, 432 01 Kadaň
Světlo Kadaň z.s. (K-Centrum Chomutov)	65650701	Husova 1325, 432 01 Kadaň



Úřad práce České republiky, kontaktní pracoviště krajské pobočky v Ústí nad Labem – Chomutov, oddělení hmotné nouze	72496991	Cihlářská 5909, 430 03 Chomutov
---	----------	---------------------------------

## 5.2 Příloha 2: Personální složení Řídící skupiny (k 31. srpnu 2018)

<b>Řídící skupina</b>		
<b>Název organizace</b>	<b>IČO</b>	<b>Sídlo či provozovna</b>
Agentura pro sociální začleňování (Úřad vlády České republiky – Sekce pro lidská práva, regionální centrum Západ)	00006599	Mírové náměstí 3097/37, 400 01 Ústí nad Labem
Město Jirkov (Koordinátorka sociálních služeb)	00261904	nám. Dr. E. Beneše 1, 431 11 Jirkov
Město Jirkov (Městský úřad)	00261904	nám. Dr. E. Beneše 1, 431 11 Jirkov
Město Jirkov (Místostarostka)	00261904	nám. Dr. E. Beneše 1, 431 11 Jirkov
Město Jirkov (Vedoucí odboru sociálních věcí)	00261904	nám. Dr. E. Beneše 1, 431 11 Jirkov
Městský ústav sociálních služeb Jirkov, příspěvková organizace (Ředitelka)	46787682	U Dubu 1562, 431 11 Jirkov
Obec Hrušovany (Zástupce Dobrovolného svazku obcí Chomutovska, starosta)	00261874	Hrušovany 15, 431 43 Hrušovany
Statutární město Chomutov (2. náměstek primátora)	00261891	Zborovská 4602, 430 01 Chomutov
Statutární město Chomutov (Lokální konzultant projektu „Tvorba komunitního plánu rozvoje sociálních a souvisejících služeb ORP Chomutov 2018 – 2021“)	00261891	Zborovská 4602, 430 01 Chomutov
Statutární město Chomutov (Manažerka komunitního plánování)	00261891	Zborovská 4602, 430 01 Chomutov
Statutární město Chomutov (Metodik projektu „Tvorba komunitního plánu rozvoje sociálních a souvisejících služeb ORP Chomutov 2018 – 2021“)	00261891	Zborovská 4602, 430 01 Chomutov
Statutární město Chomutov (Odbor sociálních věcí)	00261891	Zborovská 4602, 430 01 Chomutov
Statutární město Chomutov (Předsedkyně sociální komise)	00261891	Zborovská 4602, 430 01 Chomutov
Statutární město Chomutov (Vedoucí organizační složky „Centrum komunitního plánování“)	00261891	Zborovská 4602, 430 01 Chomutov
Statutární město Chomutov (Vedoucí pracovní skupiny „Osoby se zdravotním postižením“)	00261891	Zborovská 4602, 430 01 Chomutov
Statutární město Chomutov (Vedoucí pracovní skupiny „Osoby v krizových situacích“)	00261891	Zborovská 4602, 430 01 Chomutov
Statutární město Chomutov (Vedoucí pracovní skupiny „Rodina, děti a mládež“)	00261891	Zborovská 4602, 430 01 Chomutov
Statutární město Chomutov (Vedoucí pracovní skupiny „Senioři“)	00261891	Zborovská 4602, 430 01 Chomutov
Světlo Kadaň z.s. (Vedoucí kvality sociálních služeb)	65650701	Husova 1325, 432 01 Kadaň

## 6 Komunitní plán rozvoje sociálních a souvisejících služeb v ORP Chomutov 2018 – 2021

Jak již samotný název oddílu napovídá, je zde shrnuto samotné obsahové jádro strategické části „Komunitního plánu“. Dokument představuje klíčové výstupy dílčích analytických oddílů „Komunitního plánu“ a především uvádí hlavní výstupy pro samotnou implementaci tohoto strategického materiálu. Časovým horizontem pro uskutečnění navržených cílů, priorit a opatření je období let 2018 (resp. okamžik schválení finální podoby „Komunitního plánu“ příslušnými orgány zapojených měst a obcí) až 2021.

Komunitní plán je ve své strategické části tematicky členěn do čtyř hlavních částí věnovaných jednotlivým cílovým skupinám (definování obecných cílů a konkrétních opatření k jejich naplnění). Podpůrně je v úvodní obecné části uvedena zjednodušená metodika tvorby „Komunitního plánu“ (zejm. s ohledem na zodpovědnost jednotlivých orgánů a institucí za jeho přípravu). Dále je proveden obecný vhled do demografie a dalších základních charakteristik území ORP Chomutov, prezentace nabídky poskytovatelů sociálních a souvisejících služeb působících na řešeném území, základní charakteristika potřeb a preferencí uživatelů sociálních a souvisejících služeb a klíčové výstupy z analýzy potřeb obcí na úrovni sítě sociálních a souvisejících služeb. Celkově jsou tedy v této části shrnuty klíčové poznatky z předchozích analytických částí „Komunitního plánu“. Právě tyto informace jsou rozhodující pro definování cílů, priorit a především jednotlivých opatření pro naplnění vize „Komunitního plánu“.

Cíle a opatření jsou ve strategické části členěny, jako ostatní oddíly „Komunitního plánu“, do čtyř částí, které odpovídají definovaným souhrnným cílovým skupinám; navíc je připojena jeden oddíl cílů a opatření věnovaných průřezově všem cílovým skupinám. Opatření pro první sledované implementační období „Komunitního plánu“ jsou detailněji rozpracována v souvisejícím oddílu „I. Realizační plán rozvoje sociálních a souvisejících služeb v ORP Chomutov na 1 rok (pro období do konce roku 2019)“.

### 6.1 Tvorba, schvalování a aktualizace „Komunitního plánu“

Proces tvorby, připomínkování, schvalování, aktualizace a zejména využití tohoto „Komunitního plánu“, včetně všech jeho součástí a souvisejících dokumentů, vychází z osvědčené předchozí praxe při práci s „Komunitním plánem sociálních a souvisejících služeb statutárního města Chomutova 2014 – 2017“ a „Akčním plánem rozvoje sociálních a souvisejících služeb Chomutova a Jirkova 2018“. S ohledem na rozšíření komunitního plánování na celé území ORP Chomutov (nejen samotné Statutární město Chomutov) dochází jen k dílčím korekcím celého procesu.

„Komunitní plán“ je koncepčním materiálem otevřeného charakteru. Jeho smyslem je definování rozvojových směrů pro sociální a související služby pro období do konce roku 2021. Zachována je přitom systematická kontinuita s předchozími materiály obdobného charakteru zpracovávanými pouze pro statutární město Chomutov. Cílem zpracovatelů „Komunitního plánu“ pro nové období je umožnit a podpořit systém sociálních a souvisejících služeb, který vychází z aktuálních potřeb občanů, možností poskytovatelů sociálních a souvisejících služeb, a to vše při zachování souladu s ostatními strategickými dokumenty na místní, regionální i národní úrovni.

„Komunitní plán“ je výsledkem společné činnosti orgánů a dalších subjektů zodpovědných za poskytování a rozvoj sociálních služeb na celém území ORP Chomutov. Na obsahové stránce

se podíleli zodpovědní zástupci měst a obcí na řešeném území, poskytovatelé sociálních a souvisejících služeb, jejich uživatelé i další relevantní subjekty a osoby. V plné míře se tak projevuje princip tzv. triády (spolupráce minimálně tří stran: uživatelů, zadavatelů a poskytovatelů).

Na samotném zpracování se po věcné a odborné stránce zásadním způsobem podílely pracovní skupiny tematicky zaměřené na jednotlivé shrnující cílové skupiny (Osoby v krizových situacích; Senioři; Rodiny, děti a mládež; Osoby se zdravotním postižením) a Řídící skupina garantující po odborné i procesní stránce zpracování celého „Komunitního plánu“. Složení jednotlivých pracovních skupin i skupiny řídicí je popsáno v části „Komunitního plánu“ s označením „L. Přehled nástrojů k průběžné aktualizaci komunitního plánu“.

Následně došlo k připomínkovému a schvalovacímu procesu. Základní dokument byl po své finalizaci předložen sociálním či obdobně zaměřeným tematickým komisím rad měst a obcí spadajících pod území ORP Chomutov. Po zpracování připomínek a dalších podnětů byl dokument předložen radám a zastupitelstvům těchto měst a obcí. Dokument nabývá platnosti na území dané obce nebo města až po schválení jejich zastupitelstvem.

Postupné vyhodnocování a přijímání případných korekcí a úprav je vázáno na proces popsany v části „Komunitního plánu“ s označením „L. Přehled nástrojů k průběžné aktualizaci komunitního plánu“. Pro platnost změny v „Komunitním plánu“ postačí schválení ze strany zastupitelstva té obce nebo města, kterých se navržená změna přímo dotýká (není nutné schvalovat opětovně všemi městy a obcemi na území ORP Chomutov).

## 6.2 Demografie, základní informace o řešeném území

Obec s rozšířenou působností Chomutov (ORP Chomutov) leží v západní části Ústeckého kraje. Na své západní hranici sousedí s ORP Kadaň, na jihu s ORP Žatec a na východě s ORP Most a ORP Litvínov. Na severu přiléhá k území ORP Chomutov státní hranice se Spolkovou republikou Německo (Svobodný stát Sasko). Celková rozloha ORP Chomutov činí 486,07 km<sup>2</sup>, ke konci roku 2016 zde bylo evidováno 81 537, z toho 40 530 mužů a 41 007 žen. Území ORP Chomutov zabírá celkem 9,1 % rozlohy Ústeckého kraje (rozlohou druhá největší ORP Ústeckého kraje). Celková hustota zalidnění je 167,7 osoby/km<sup>2</sup>. Území ORP Chomutov se skládá z 25 obcí, z toho 3 mají status města. ORP Chomutov zahrnuje 77 katastrálních území uspořádaných do 25 obcí, které jsou dále členěny do 78 obecních částí.

Všechna dále uvedená data vycházejí z již zpracované části „Komunitního plánu“ s názvem „Část A: Sociálně-demografická analýza pro účely komunitního plánu“. Zde jsou rovněž prezentovaná data rozpracována do dalších detailů. Pro potřeby shrnujícího oddílu „Komunitního plánu“ jsou uváděny pouze základní, rozhodující a shrnující informace.

Tabulka 1: Základní údaje o 25 obcích ORP Chomutov (k 31. 12.2017)

Název obce	Kód obce	Status	Počet částí obce	Výměra (km <sup>2</sup> )	Počet obyvatel	Hustota zalidnění (obyv. / km <sup>2</sup> )
Bílence	562980	Obec	3	12,7262	234	18,3873
Blatno	562998	Obec	8	45,3401	545	12,0203
Boleboř	563005	Obec	3	20,0811	260	12,9475
Březno	563013	Obec	8	46,1057	1 382	29,9746
Černovice	563021	Obec	1	5,5925	569	101,7434
Droužkovice	563056	Obec	1	10,682	813	76,1093
Hora Sv. Šebestiána	563064	Obec	2	34,411	298	8,6600
Hrušovany	563072	Obec	3	12,5744	547	43,5011

Chomutov	562971	Město	1	29,2542	48 666	1663,5560
Jirkov	563111	Město	5	17,1286	19 466	1136,4618
Kalek	563111	Obec	3	48,6648	239	4,9111
Křimov	563161	Obec	9	30,3309	418	13,7813
Málkov	563200	Obec	4	21,8938	876	40,0113
Místo	563242	Obec	3	13,3942	448	33,4473
Nezabylice	546160	Obec	2	6,6909	211	31,5354
Otvice	563277	Obec	1	5,3136	654	123,0804
Pesvice	546062	Obec	1	3,8445	142	36,9359
Spořice	563340	Obec	1	16,6641	1 512	90,7340
Strupčice	563358	Obec	4	19,6576	934	47,5134
Údlice	563382	Obec	2	11,8613	1 226	103,3614
Vrskmaň	563463	Obec	2	14,9768	293	19,5636
Všehrady	563471	Obec	1	3,8597	156	40,4176
Všestudy	563480	Obec	1	5,1146	188	36,7575
Výsluní	563498	Město	6	30,3352	377	12,4278
Vysoká Pec	563501	Obec	3	19,5677	1 061	54,2220

Zdroj: <http://www.uir.cz/>

### 6.2.1 Struktura obyvatelstva na území ORP Chomutov

Vzhledem k tomu, že správní obvod obce s rozšířenou působností Chomutov je vymezen územím 25 obcí, jsou dále prezentovaná demografická data pro lepší přehlednost zpracována v členění za dvě největší sídla (Chomutov a Jirkov), zbývající menší obce jsou agregovány do jediné souhrnné kategorie. Vývoj počtu obyvatel žijících na území ORP Chomutov v posledním sledovaném období spíše stagnuje. V absolutních hodnotách je ve sledovaném období let 2010 – 2017 zaznamenán úbytek o téměř 1.500 obyvatel. Nejvýznamněji se na tomto jevu podílejí největší města Jirkov a Chomutov. Naopak v menších obcích je v souhrnu evidován nárůst počtu obyvatel.

Tabulka 2: Vývoj počtu obyvatel v ORP Chomutov v letech 2010 – 2017 [k 31.12.]

Obec/Rok	2010		2011		2012		2013		2014		2015		2016		2017	
	Abs.	%	Abs.	%	Abs.	%	Abs.	%	Abs.	%	Abs.	%	Abs.	%	Abs.	%
<b>ORP Chomutov</b>	<b>82953</b>	<b>+1,04</b>	<b>82013</b>	<b>-1,13</b>	<b>81786</b>	<b>-0,28</b>	<b>81826</b>	<b>+0,05</b>	<b>81674</b>	<b>-0,19</b>	<b>81572</b>	<b>-0,13</b>	<b>81537</b>	<b>-0,04</b>	<b>81515</b>	<b>-0,03</b>
Chomutov	50441	60,81	49540	60,41	49187	60,14	49185	60,11	48913	59,89	48710	59,71	48739	59,78	48666	59,70
Jirkov	20893	25,19	20349	24,81	20230	24,74	20029	24,48	19929	24,40	19835	24,32	19595	24,03	19466	23,88
Ostatní obce	11619	14,01	12124	14,78	12369	15,12	12612	15,41	12832	15,71	13027	15,97	13203	16,19	13383	16,42

Zdroj: ČSÚ, vlastní zpracování 2018

Faktory, které měly vliv na tomto vývoji obyvatelstva, dokumentuje následující tabulkové shrnutí pro celé území ORP Chomutov. Není zde tedy znatelný předpokládaný částečný přesun obyvatelstva z chomutovsko-jirkovské aglomerace do přilehlých obcí. Na poklesu počtu obyvatel ORP Chomutov měl největší vliv zejména úbytek vzniklý stěhováním obyvatelstva do jiných částí České republiky. Naopak přirozená změna (narození, zemřelí) se na celkovém počtu obyvatel za sledované období prakticky neprojevila. Složení obyvatelstva dle pohlaví je vyvážené, v souladu s republikovým průměrem mírně převažují ženy.

Tabulka 3: Pohyb obyvatelstva ORP Chomutov 2010 – 2017 [k 30.6.]

Pohyb obyvatelstva	2010	2011	2012	2013	2014	2015	2016	2017
<b>Střední stav obyvatel</b>	82414	82087	81944	81740	81748	81597	81567	81537
<b>Živě narození</b>	923	836	831	766	801	802	818	837
<b>Zemřelí</b>	813	824	827	823	800	857	815	837
<b>Přistěhovalí</b>	1903	1333	1118	1312	1274	1244	1458	1362
<b>Vystěhovalí</b>	1160	1253	1349	1215	1427	1291	1496	1384
<b>Přírůstek (úbytek) přirozený</b>	110	12	4	-57	1	-55	3	0
<b>Přírůstek (úbytek) stěhováním</b>	743	80	-231	97	-153	-47	-38	-22
<b>Přírůstek (úbytek) celkový</b>	<b>853</b>	<b>92</b>	<b>-227</b>	<b>40</b>	<b>-152</b>	<b>-102</b>	<b>-35</b>	<b>-22</b>

Zdroj: Veřejná databáze, ČSÚ

Pro potřeby plánování sociálních a souvisejících služeb je důležitým hlediskem věková struktura obyvatelstva. Průměrný věk obyvatel řešené oblasti v posledních letech kontinuálně roste (stárnutí populace). Tento jev je patrný průřezově v největší městské aglomeraci (Chomutov a Jirkov) i u menších obcí v okolí. Průměrný věk obyvatel definovaných územních celků přibližuje přiložený graf.

Graf 1: Průměrný věk obyvatelstva ORP Chomutov [2009 – 2017]

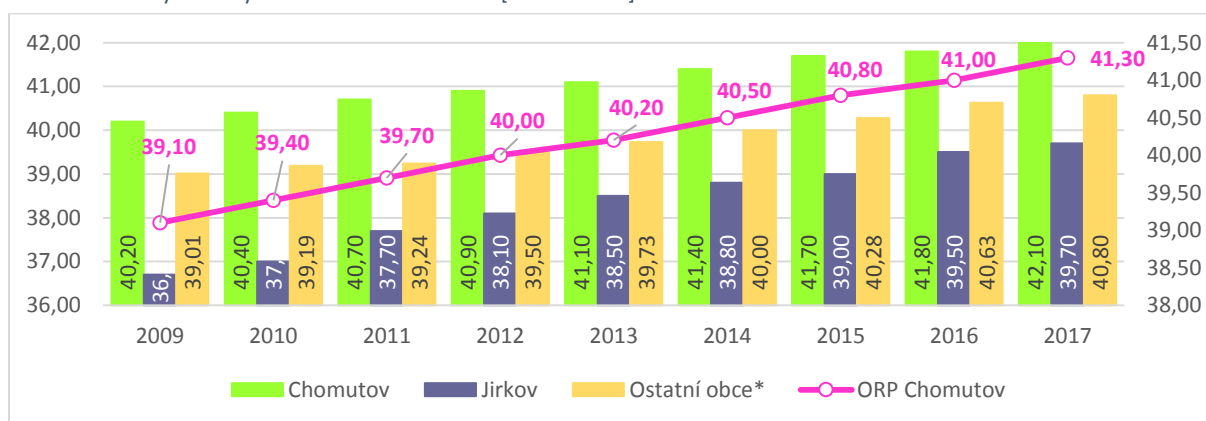

\* spočteno jako součet průměrného věku zbývajících 23 obcí a vyděleno 23

Zdroj: Veřejná databáze ČSÚ, vlastní zpracování 2018

Na úrovni jednotlivých menších obcí lze pozorovat poměrně významné výkyvy ve vývoji průměrného věku obyvatelstva. Mezi sledovanými lety 2009 – 2017 tak např. v obci Bílence došlo k téměř 14% zvýšení průměrného věku obyvatel. Tyto výkyvy jsou však způsobeny především malým počtem obyvatel obcí a pro další využití v komunitním plánování nejsou významné (klíčové je z tohoto pohledu obecně narůstající průměrný věk populace a s tím související nové potřeby v sociální oblasti).

Naznačený demografický vývoj (stárnutí populace) blíže potvrzuje grafické zohlednění počtu zástupců jednotlivých věkových skupin na populaci v ORP Chomutov. Ačkoliv nejmladší generace do 14 let vykazuje v posledním sledovaném období mírný nárůst svého absolutního početního zastoupení v populaci, klíčový pro plánování sociálních služeb je pohled na věkovou skupinu seniorů a osob v produktivním věku. Zatímco občanů v produktivním věku setrvale ubývá (zejména v souvislosti se stárnutím a přesunem do seniorské kategorie), seniorů zrcadlově přibývá (též v důsledku rostoucí šance na dožití se vyššího věku). Počet občanů v seniorském věku rovněž postupně překonal počet zástupců nejmladší věkové kategorie. Trend obecného stárnutí místní populace a zvyšování počtu ekonomicky neaktivních občanů (zejm. z kategorie seniorů) se bude v dalších letech nadále prohlubovat.

Graf 2: Věkové složení obyvatelstva ORP Chomutov [2009 - 2017]

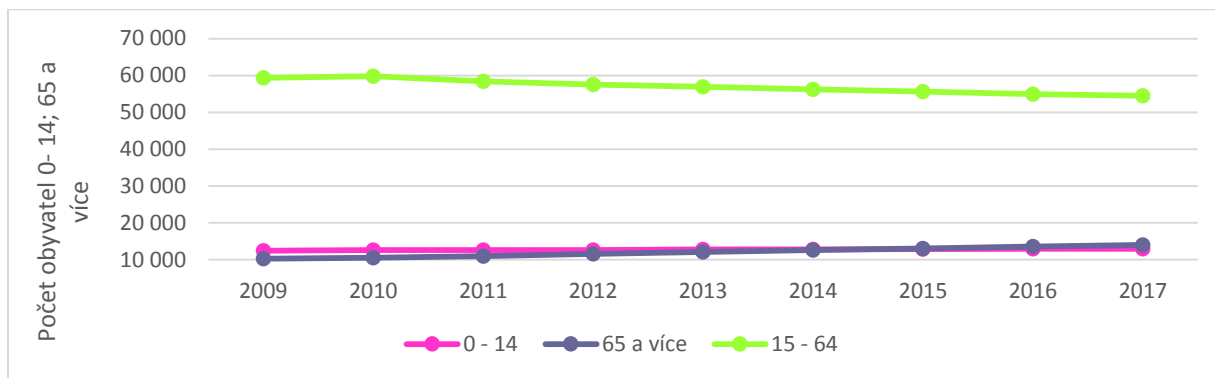

Zdroj: Veřejná databáze ČSÚ, vlastní zpracování 2018

Shodná tendence je patrná též v rámci chomutovsko-jirkovské aglomerace (rostoucí počet seniorů, pokles počtu osob v produktivním věku, kolísající zastoupení nejmladší generace). Pouze v menších obcích dochází v souhrnu k nárůstu početního zastoupení všech věkových složek obyvatelstva (zejm. v důsledku stěhování do příměstských či venkovských oblastí).

Zejména pro otázku sociálního začleňování je důležitým podkladem pohled do národnostní struktury obyvatelstva na území ORP Chomutov. Celkově zde počet cizinců kontinuálně roste. S ohledem na celkově stagnující celkový počet obyvatel tak podíl cizinců na celkové populaci získává na významu.

Graf 3: Počet obyvatel české národnosti vs. cizinci v ORP Chomutov [2009 - 2016] k 31. 12.

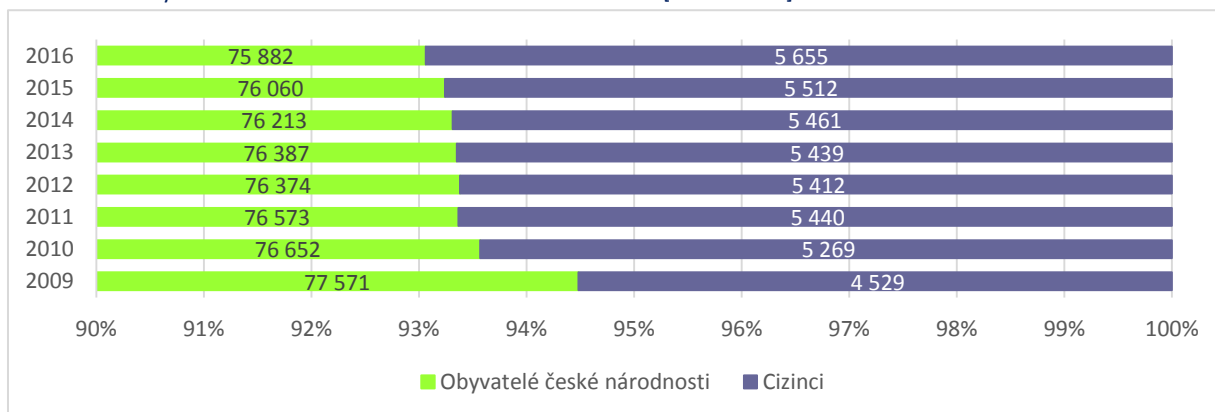

Zdroj: Vlastní zpracování 2018 dle dat z ČSÚ

V průběhu sledovaného období dochází k významnému zvyšování počtu občanů Evropské unie oproti občanům třetích zemí. Zatímco ještě v roce 2009 tvořili zástupci nečlenských zemí EU v celkovém počtu usazených cizinců 70% podíl, na konci roku 2016 (poslední disponibilní data) byli již občané EU v nadpoloviční většině. Na této změně se největší měrou podílí nárůst počtu obyvatel německé a slovenské národnosti. V absolutních hodnotách jsou významně a zároveň stabilně zastoupeni též Ukrajinci a Vietnamci (početně nejsilnější národnostní menšina).

Graf 4: Cizinci podle státního občanství k 31. 12. v ORP Chomutov [2009 - 2016]

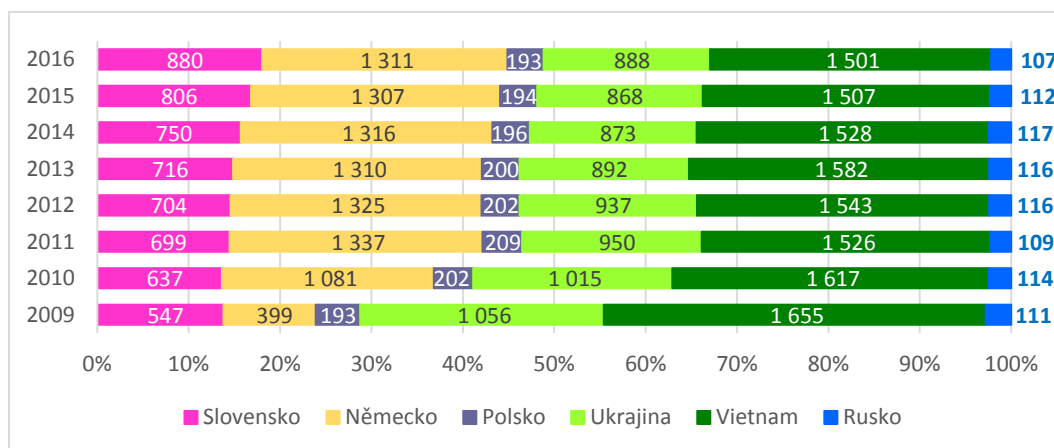

Zdroj: Vlastní zpracování 2018 dle dat z ČSÚ

## 6.2.2 Trh práce a nezaměstnanost

Ke konci posledního ukončeného období (31. prosince 2017) bylo úřady práce pro obce na území ORP Chomutov evidováno celkem 3.500 uchazečů o zaměstnání. Registrovaná nezaměstnanost pro celou řešenou oblast činila 6,37 %. V relativních hodnotách nevykazuje území ORP Chomutov zásadních rozdílů. Populačně nejvýznamnější lokalita chomutovsko-jirkovské aglomerace vykazuje téměř přesně průměrné hodnoty. V menších obcích je míra nezaměstnanosti ve většině případů pod průměrem řešeného území. V porovnání s národním průměrem (podíl nezaměstnaných osob 4,26 %)¹ se však stále jedná o nadprůměrnou míru nezaměstnanosti potvrzující trvalé strukturální postižení celého severozápadního pohraničí České republiky (podíl nezaměstnaných osob v Ústeckém kraji 5,39 %)². Přes opticky nízkou nezaměstnanost může být tento ukazatel (a důsledky vyplývající pro obyvatele nezaměstnaností zasaženými) při změně ekonomického vývoje významně rizikovým.

Tabulka 4: Nezaměstnanost v jednotlivých obcích ORP Chomutov [k 31. 12. 2017]

Obec	Dosažitelní uchazeči <sup>3</sup> 15-64	Obyvatelstvo 15-64	Podíl nezaměstnaných osob (v %)	Volná místa
Bílence	10	168	5,95	0
Blatno	11	360	3,06	0
Boleboř	7	183	3,83	3
Březno	47	900	5,22	3
Černovice	13	372	3,49	20
Droužkovice	20	570	3,51	1
Hora Svatého Šebestiána	7	197	3,55	0
Hrušovany	19	381	4,99	0
Chomutov	2190	32128	6,82	575
Jirkov	954	13686	6,97	94
Kalek	5	155	3,23	0
Křimov	29	309	9,39	6
Málkov	18	608	2,96	2
Místo	7	299	2,34	3

¹ Zdroj: Český statistický úřad. Dostupné online: <<http://www.czso.cz>>.

² Zdroj: Český statistický úřad. Dostupné online: <<http://www.czso.cz>>.

3 Ti uchazeči, kteří mohou ihned nastoupit do nabídnutého zaměstnání (nejdou právě v rekvalifikačním kurzu apod.)

Nezabylice	2	149	1,34	0
Otvice	18	439	4,10	24
Pesvice	2	99	2,02	0
Spořice	44	1063	4,14	2
Strupčice	28	619	4,52	0
Údlice	26	813	3,20	20
Vrskmaň	3	198	1,52	4
Všehrady	3	109	2,75	6
Všestudy	4	133	3,01	0
Výsluní	7	295	2,37	5
Vysoká Pec	26	737	3,53	10
<b>ORP Chomutov celkem</b>	<b>3500</b>	<b>54970</b>	<b>6,37</b>	<b>778</b>

Zdroj: <http://portal.mpsv.cz/>

Aktuálně relativně dobrý stav hospodářství dokumentuje i počet uchazečů o práci na jedno neobsazené pracovní místo. Ke konci roku 2017 bylo úřady práce pro území ORP Chomutov evidováno 4,5 nezaměstnaného na jedno pracovní místo. V době vrcholící ekonomické krize v roce 2009 se jednalo o hodnotu 34,8 nezaměstnaných na jedno volné pracovní místo. Též z hlediska aktuální úrovně tohoto ukazatele se však v národním porovnání stále jedná o jednu z nejméně příznivých hodnot.

### 6.2.3 Dostupnost základní zdravotnické a vzdělávací infrastruktury

Podkapitola stručně shrnuje stávající dostupnost sociální a zdravotní infrastruktury na území ORP Chomutov. Z pohledu dostupnosti zdravotní péče byla pro provedenou analýzu vybrána nejčastěji vyhledávaná odborná pracoviště. Jedná se o praktického lékaře pro děti a dorost, praktického lékaře pro dospělé, stomatologa a pracoviště psychologů a psychiatrů. Alespoň některý z těchto prvků je přímo dostupný ve třinácti obcích na území ORP Chomutov. Prezentované informace mají vedle základního pohledu na dostupnost lékařské péče a vzdělávací infrastruktury potenciální dopad na posouzení investic do posílení či podpory mobility obyvatelstva z periferních oblastí území ORP Chomutov (zvýšení fyzické úrovně dostupnosti).

Komplexní lékařská péče ve všech uvedených aspektech je nabízena pouze v centrálním sídle oblasti, Chomutově. Praktický lékař pro děti je vedle Chomutova dostupný pouze v Jirkově a v obcích Strupčice a Spořice. K zubaři musí obyvatelé oblasti dojíždět do Chomutova a Jirkova, ordinace stomatologa je k dispozici též ve Všehrdech. Na úrovni psychiatrické a psychologické péče jsou příslušná pracoviště dostupná pouze v Chomutově. Ordinaci praktického lékaře pro dospělé nabízí devět obcí.

Tabulka 5: Přehled druhů zdravotní péče u obcí, v kterých je zdravotní péče zajištěna [stav k 30. 6. 2018]

Obec/město	Praktický lékař pro děti a dorost	Praktický lékař pro dospělé	Stomatolog/zubař	Psycholog/Psychiatr
Březno	✗	✓	✗	✗
Droužkovice	✗	✓	✗	✗
Hora Sv. Šebestiána	✗	✓	✗	✗
Chomutov	✓	✓	✓	✓
Jirkov	✓	✓	✓	✗
Málkov	✗	✓	✗	✗
Místo	✗	✗	✗	✗
Nezabylice	✗	✓	✗	✗
Spořice	✓	✗	✗	✗
Strupčice	✓	✗	✗	✗
Údlice	✗	✓	✗	✗
Všehrady	✗	✗	✓	✗
Výsluní	✗	✓	✗	✗

Zdroj: Národní registr poskytovatelů zdravotních služeb, vlastní šetření u zástupců obcí, 2018



Na území ORP Chomutov je registrováno 22 ordinací praktického lékaře pro děti a dorost. Z toho dva lékaři zabezpečují více ordinací v různých obcích, celkem 4. K dispozici je tak 20 praktických lékařů pro děti a dorost. Na 1 praktického lékaře pro děti a dorost připadá 757 obyvatel dané věkové kategorie<sup>4</sup>. Na území ORP Chomutov je registrováno 36 ordinací praktického lékaře pro dospělé. Z toho 4 lékaři zabezpečují více ordinací, většinou v různých obcích, kromě jedné výjimky. K dispozici je tak 28 lékařů pro dospělé. Na 1 praktického lékaře pro dospělé připadá 2 371 obyvatel dané věkové kategorie.<sup>5</sup>

Na území ORP Chomutov je registrováno 50 stomatologických/zubních ordinací. Z toho jeden lékař zabezpečuje 2 ordinace na různých místech. K dispozici je tak 49 stomatologů/zubařů. Na 1 stomatologa/zubaře připadá 1 664 obyvatel. Na území ORP Chomutov je registrováno 8 ordinací psychologické/psychiatrické péče. Na 1 psychologa/psychiatra připadá 10 190 obyvatel<sup>6</sup>.

Žádný ze standardních prvků zdravotnické péče není dostupný v následujících obcích: Bílence, Březno, Boleboř, Černovice, Hrušovany, Kalek, Křimov, Místo, Otvice, Pesvice, Všestudy a Vysoká Pec. Kompletní přehled poskytovatelů zdravotní péče, je k dispozici v souvisejícím dokumentu „A. Sociálně – demografická analýza pro účely komunitního plánu“, který je součástí „Komunitního plánu“.

Vzdělávací služby na úrovni alespoň jednoho stupně vzdělávání jsou zajištěny v patnácti obcích ORP Chomutov – předškolní vzdělávání (15 obcí), základní vzdělávání (7 obcí), středoškolské vzdělávání (3 obce), vyšší odborné vzdělávání (1 obec). V obci Křimov je zajištěné sdílené předškolní vzdělávání ve spolupráci s obcí Hora Sv. Šebestiána, avšak v samotné obci tyto vzdělávací služby k dispozici nejsou. V obci Hrušovany je uvažováno o zřízení základní školy.

Tabulka 6: Vzdělávací služby zajištěné v jednotlivých obcích ORP Chomutov [k 30. 6. 2018]

Obec/město	Mateřská škola	Základní škola	Střední škola	Vyšší odborná škola
Březno	✓	✓	✗	✗
Černovice	✓	✗	✗	✗
Droužkovice	✓	✗	✗	✗
Hora Sv. Šebestiána	✓	✗	✗	✗
Hrušovany	✓	✗	✗	✗
Chomutov	✓	✓	✓	✓
Jirkov	✓	✓	✓	✗
Málkov	✓	✗	✗	✗
Nezabylice	✓	✗	✗	✗
Otvice	✓	✗	✗	✗
Spořice	✓	✓	✗	✗
Strupčice	✓	✓	✗	✗
Údlice	✓	✓	✓	✗
Vrskmaň	✓	✗	✗	✗
Vysoká Pec	✓	✓	✗	✗

Zdroj: dotazování zástupců obcí a Rejstřík škol a školských zařízení, 2018

Nejčastěji dostupnou formou vzdělávání a péče o děti i v menších obcích je zřízení mateřských škol. Naopak střední školy jsou vedle Chomutova a Jirkova provozovány pouze v obci Údlice. Základní školy v menších obcích jsou ve všech případech zřízené společně s mateřskou školou; malotřídními základními školami s prvostupňovým vzděláváním disponují obce Spořice a Vysoká Pec.

<sup>4</sup> Počet obyvatel ve věku 0 – 18 let činil 15 130, vztaženo k počtu obyvatel k 31. 12. 2017.

<sup>5</sup> Počet obyvatel ve věku 19 – více let činil 66 385 (Vypočteno jako rozdíl obyvatel celkem, tj. 81 515 a věkové kategorie 0 – 18 let), vztaženo k počtu obyvatel k 31. 12. 2017.

<sup>6</sup> Není rozlišováno, zdali se jedná o dětského psychologa/psychiatra, vztaženo k počtu obyvatel k 31. 12. 2017).

Navazující tabulkové shrnutí podává přehled o demografické struktuře jednotlivých obcí ve věkové skupině do 14 let (předškolní a školní věk) s vazbou na kapacitu mateřských a základních škol v těchto sídlech. Předškolní či základní školní (vč. pouze prvostupňového) není dostupné v následujících deseti obcích: Bílence, Blatno, Boleboř, Kalek, Křimov, Místo, Pesvice, Všehrady, Všestudy, Výsluní. Do vyhodnocení nejsou zahrnuty dětské skupiny, případně další alternativní způsoby péče o předškolní mládež, které na území ORP Chomutov rovněž působí a pomáhají saturovat poptávku po službách tohoto typu.

Tabulka 7: Porovnání počtu obyvatel obcí ORP Chomutov s dostupností předškolního a základního vzdělávání [k 31. 12. 2017]

Obec	Počet obyvatel 0 – 14 let	Kapacita MŠ	Kapacita ZŠ
Bílence	32	-	-
Blatno	90	-	-
Boleboř	38	-	-
Březno	252	56	220
Černovice	89	20	-
Droužkovice	110	45	-
Hora Sv. Šebestiána	48	24	-
Hrušovany	107	25	-
Chomutov	7 572	1 694	5 995
Jirkov	3 262	749	2 794
Kalek	33	-	-
Křimov	64	-	-
Málkov	139	50	-
Místo	65	-	-
Nezabylice	30	25	-
Otvice	98	25	-
Pesvice	24	-	-
Spořice	272	60	60
Strupčice	180	68	200
Údlice	206	55	270
Vrskmaň	51	20	-
Všehrady	24	-	-
Všestudy	29	-	-
Výsluní	34	-	-
Vysoká Pec	141	20	17
<b>Celkem</b>	<b>12 990</b>	<b>2 936</b>	<b>9 556</b>

Zdroj: ČSÚ, Rejstřík škol a školských zařízení, ČSÚ, vlastní zpracování 2018

Kompletní přehled mateřských, základních a středních škol na území ORP Chomutov, je k dispozici v souvisejícím dokumentu „A. Sociálně – demografická analýza pro účely komunitního plánu“, který je součástí „Komunitního plánu“.

### 6.3 Poskytovatelé a poskytované sociální a související služby na území ORP Chomutov

Prezentace struktury a nabídky poskytovatelů sociálních služeb vychází z provedené „Analýzy poskytovatelů sociálních a souvisejících služeb v ORP Chomutov“, která je jednou z integračních součástí „Komunálního plánu“. V tomto dokumentu je rovněž možné získat detailnější informace o jednotlivých poskytovatelích, nabídce jejich služeb (registrovaných i souvisejících), včetně detailního pohledu na jednotlivé aspekty činnosti těchto subjektů. Představení poskytovatelů sociálních služeb je uvedeno v členění dle zaměření konkrétních služeb na definované souhrnné cílové skupiny. Doprovodně je též proveden přehled souvisejících služeb pro cílovou skupinu „Rodiny, děti a mládež“ ve formě volnočasových aktivit pořádaných školami.

### 6.3.1 Poskytovatelé sociálních a souvisejících služeb pro cílovou skupinu „Osoby v krizových situacích“

Název poskytovatele	IČO	Sociální služby	Adresa provozovny na území ORP Chomutov či sídlo organizace
Armáda spásy v České republice, z.s.	40613411	Azylový dům (pro muže a ženy)	Boženy Němcové 1059, 431 11 Jirkov 1
		Noclehárna	
		Azylový dům (pro matky s dětmi)	Studentská 1242, 431 11 Jirkov 1
Centrum ucelené rehabilitace, z. ú.	06172865	Odborné sociální poradenství	Revoluční 22/20, 430 01 Chomutov 1
Člověk v tísni, o.p.s.	25755277	Terénní programy	Školní 1294/55, 430 01 Chomutov 1
In IUSTITIA, o. p. s.	26569655	Poradna Justýna - Odborné sociální poradenství	Eliášova 28, 160 00 Praha 6
K srdci klíč, o. p. s.	27000222	Byty na půl cesty	Beethovenova 3891/5, Chomutov, 430 01 Chomutov 1, Dostojevského 3932, Chomutov, 430 01 Chomutov 1
		Noclehárna	Kochova 3957, 430 01 Chomutov 1
Městský ústav sociálních služeb Jirkov, příspěvková organizace	46787682	Odborné sociální poradenství	U Dubu 1562, 431 11 Jirkov 1
Oblastní charita Most	70828920	Odborné sociální poradenství (protidluhová poradna)	Pod Břízami 5321, 430 04 Chomutov, 17. listopadu 5461, 430 04 Chomutov
		Terénní programy	Pod Břízami 5321, 430 04 Chomutov
ROZKOŠ bez RIZIKA, z.s.	44990901	Terénní programy	Bolzanova 1, 110 00 Praha 1
Sociální služby Chomutov, příspěvková organizace	46789944	Azylový dům	Písečná 5030, 430 04 Chomutov 4
		Odborné sociální poradenství	Kamenná 5164, 430 04 Chomutov 4
Spirála, Ústecký kraj, z. s.	68954221	Telefonická krizová pomoc	Kamenná 5164, 430 04 Chomutov 4
		Krizová pomoc	
		Intervenční centrum	
Světlo Kadaň z. s.	65650701	Terénní program Jirkov	Ervěnická 1147, 431 11 Jirkov 1
		Terénní programy Chomutovsko	Hálkova 224, 430 01 Chomutov 1
		Kontaktní centrum (K-centrum)	
		Odborné sociální poradenství (Poradna Světlo)	Hálkova 224 a Nerudova 63/16, 430 01 Chomutov 1

Název poskytovatele	IČO	Související služby	Adresa provozovny na území ORP Chomutov či sídlo organizace
ADRA o. p. s.	61388122	Vyhledávání zájemců o dobrovolnictví, jejich příprava a školení k dané činnosti	Husovo náměstí 38, 430 01 Chomutov
		Propojení dobrovolníka s příjmovou organizací dle potřeb organizace vč. supervize	
		Akreditované dobrovolnické programy	
Člověk v tísni, o.p.s.	25755277	Pracovní poradenství	Školní 1294/55, 430 01 Chomutov 1
		Dluhové poradenství	
Dobrovolnické centrum, z.s.	70225842	Dobrovolnický program Krajské zdravotní, z.s. – Nemocnice Chomutov, o.z.	Prokopa Diviše 1605/5, 400 01 Ústí nad Labem

Farní charita Jirkov	70100969	Sběr šatů	Kostelní 55, 431 11 Jirkov
In IUSTITIA, o. p. s.	26569655	Poradna Justýna – poskytování právních informací	Eliášova 28, 160 00 Praha 6
Magistrát města Chomutova, Odbor sociálních věcí	00261891	Sociální práce dle zák. č. 111/2006 Sb., o pomoci v hmotné nouzi Sociálně-právní ochrana dětí	Zborovská 4602, 430 01 Chomutov
Městská policie Chomutov	00261891	Prevence kriminality na základních a v mateřských školách	Dřínovská 4606, 432 01 Chomutov
Městská policie Jirkov	00261904	Prevence kriminality na základních a v mateřských školách	Vinařická 1425, 431 11 Jirkov
Městský úřad Jirkov, Odbor sociálních věcí a školství	00261904	Sociální práce dle zák. č. 111/2006 Sb., o pomoci v hmotné nouzi	nám. Dr. Edvarda Beneše 1, 431 11 Jirkov
Oblastní charita Chomutov (Římskokatolická farnost – děkanství Chomutov)	73632988	Šatník	náměstí 1. Máje 2, 430 01 Chomutov
		Výdejna potravin	
Probační a mediační služba ČR Chomutov	70888060	Úkony probace a mediace	Vikové-Kunětické 1968/2, 430 01 Chomutov
Spolek Prohandicap Jirkov	26532832	Dobrovolnické centrum	U Dubu 1562, 431 11 Jirkov
Středisko knihovnických a kulturních služeb města Chomutov, příspěvková organizace	00360589	Knihovnické, kulturní a vzdělávací služby	Palackého 4995/85, Dřínovská 4606 a Lipská 2207, 430 04 Chomutov
Zdravotní ústav se sídlem v Ústí nad Labem	71009361	Poradna HIV/AIDS a sexuálně přenosných onemocnění	Kochova 1185, 430 01 Chomutov

### 6.3.2 Poskytovatelé sociálních a souvisejících služeb pro cílovou skupinu „Senioři“

Název poskytovatele	IČO	Sociální služba	Adresa provozovny na území ORP Chomutov či sídlo organizace
Asociace pracovní rehabilitace ČR z. s.	26569558	Sociálně aktivizační služby pro seniory a osoby se zdravotním postižením	Revoluční 22/20, 430 01 Chomutov 1
Centrum pomoci pro zdravotně postižené a seniory o.p.s.	27270955	Odborné sociální poradenství	Kochova 1185, 430 01 Chomutov
		Osobní asistence	
Diecézní charita Litoměřice	40229939	Pečovatelská služba	Březenecká 4804, 430 04 Chomutov 4
Domov harmonie a klidu s. r. o.	24713589	Domov se zvláštním režimem	Pod Břízami 5596, 430 04 Chomutov
Důstojný život - centrum pro zdravotně postižené, o.p.s.	28722043	Osobní asistence	Nábřeží 1745, 431 11 Jirkov 1
Městský ústav sociálních služeb Jirkov, příspěvková organizace	46787682	Odlehčovací služba	U Dubu 1562, 431 11 Jirkov 1
		Domov se zvláštním režimem	
		Pečovatelská služba	
		Odborné sociální poradenství	
		Domov pro seniory	Mládežnická 1753, 431 11 Jirkov 1
Sjednocená organizace nevidomých a slabozrakých ČR, zapsaný spolek	65399447	Sociálně aktivizační služby pro seniory a osoby se zdravotním postižením	Dřínovská 4606, 430 04 Chomutov 4
Sociální služby Chomutov, příspěvková organizace	46789944	Domov pro seniory	Písečná 5062, 430 04 Chomutov
		Odborné sociální poradenství	Kamenná 5164, 430 04 Chomutov
		Pečovatelská služba	Bezručova 4512, 430 03 Chomutov 3
Společně proti času, o.p.s.	22800522	Odlehčovací služba	Kochova 1185, 430 01 Chomutov 1

		Pečovatelská služba	
Zdravotní sestry a pečovatelky s. r. o.	28716736	Pečovatelská služba	Kochova 1185, 430 01 Chomutov 1

Název poskytovatele	IČO	Související služby	Adresa provozovny na území ORP Chomutov či sídlo organizace
ADRA o. p. s.	61388122	Vyhledávání zájemců o dobrovolnictví, jejich příprava a školení k dané činnosti	Husovo náměstí 38, 430 01 Chomutov
		Propojení dobrovolníka s příjmovou organizací dle potřeb organizace vč. supervize	
		Akreditované dobrovolnické programy	
Asociace pracovní rehabilitace ČR z. s.	26569558	Vzdělávání	Revoluční 22/20, 430 01 Chomutov 1
		Spolková činnost	
Areál Domova Klidného Stáří	---	Domov klidného stáří	Lesní 5950, 430 01 Chomutov
Diecézní charita Litoměřice	40229939	Služba zdravotní domácí péče	Březenecká 4804, 430 04 Chomutov 4
Dobrovolnické centrum, z.s.	70225842	Dobrovolnický program Krajské zdravotní, z.s. – Nemocnice Chomutov, o.z.	Prokopa Diviše 1605/5, 400 01 Ústí nad Labem
Kapka 97, z. s.	66112222	Poradenství pro onkologické pacienty	Kochova 1185, 430 01 Chomutov
Klub aktivních seniorů	---	Volnočasové, vzdělávací a sportovní aktivity pro seniory	Chomutovská 409, 431 11 Jirkov
Magistrát města Chomutova, Odbor sociálních věcí	00261891	Sociální práce dle zák. č. 111/2006 Sb., o pomoci v hmotné nouzi	Zborovská 4602, 430 01 Chomutov
		Dům s pečovatelskou službou	Bezručova 4512 (Merkur), 430 01 Chomutov
Městský úřad Jirkov, Odbor sociálních věcí a školství	00261904	Sociální práce dle zák. č. 111/2006 Sb., o pomoci v hmotné nouzi	nám. Dr. Edvarda Beneše 1, 431 11 Jirkov
		Dům s pečovatelskou službou	Červenohorská 1577, 431 11 Jirkov
Městský ústav sociálních služeb Jirkov, příspěvková organizace	46787682	Byty s pečovatelskou službou	Mládežnická 1753, 431 11 Jirkov 1
Obec Málkov	00262013	Bytový dům pro seniory	Zelená 3, 431 02 Málkov
Obec Spořice	00262137	Bytový dům pro seniory	U koupaliště 494, 431 01 Spořice
Obec Strupčice	00262145	Dům s pečovatelskou službou	Strupčice 300, 431 14 Strupčice
Sociální služby Chomutov, příspěvková organizace	46789944	Doprava klientů	Písečná 5030, 430 04 Chomutov
		Klub seniorů	Bezručova 4512, 430 03 Chomutov
Společně proti času, o.p.s.	22800522	Seniorský parlament	Kochova 1185, 430 01 Chomutov 1
		Zanech stopu	
		Sportovní aktivity	
Spolek Prohandicap Jirkov	26532832	Dobrovolnické centrum	U Dubu 1562, 431 11 Jirkov
Středisko knihovnických a kulturních služeb města Chomutov, příspěvková organizace	00360589	Knihovnické, kulturní a vzdělávací služby	Palackého 4995/85, Dřínovská 4606 a Lipská 2207, 430 04 Chomutov
ŠANCE ŽÍT - CHANCE BE LIVE, z.s	22832734	Podpora a pomoc seniorům a osobám se zdravotním postižením	Pod Lesem 4939, 430 03 Chomutov
Základní umělecká škola T. G. Masaryka Chomutov	61345636	Akademie umění a kultury pro seniory <sup>7</sup>	náměstí T. G. Masaryka 1626 430 01 Chomutov

<sup>7</sup> od října 2018

Zdravotní sestry a pečovatelky s. r. o.	28716736	Zdravotní domácí péče	Kochova 1185, 430 01 Chomutov 1
---	----------	-----------------------	---------------------------------

### 6.3.3 Poskytovatelé sociálních a souvisejících služeb pro cílovou skupinu „Rodina, děti a mládež“

Název poskytovatele	IČO	Sociální služba	Adresa provozovny na území ORP Chomutov či sídlo organizace
Armáda spásy v České republice, z.s.	40613411	Azylový dům (pro matky s dětmi)	Studentská 1242, 431 11 Jirkov 1
		Nízkoprahové zařízení pro děti a mládež	Školní 1727, 431 11 Jirkov 1
		Sociálně aktivizační služby pro rodiny s dětmi	
Centrum pro dětský sluch Tamtam, o.p.s.	00499811	Raná péče	Hábova 1571, 155 00 Praha 5 – Stodůlky
Centrum ucelené rehabilitace, z. ú.	06172865	Odborné sociální poradenství	Revoluční 22/20, 430 01 Chomutov 1
Demosthenes, o. p. s.	25421018	Raná péče	Mírová 2820/2, 400 11 Ústí nad Labem
Diakonie ČCE - středisko Praha	62931270	Raná péče	Jindřichova 333, 405 05 Děčín
EDA cz, z. ú.	24743054	Raná péče	Filipova 2013, 148 00 Praha 4
K srdci klíč, o. p. s.	27000222	Byty na půl cesty	Beethovenova 3891/5, Chomutov, 430 01 Chomutov 1, Dostojevského 3932, Chomutov, 430 01 Chomutov 1
Městský ústav sociálních služeb Jirkov, příspěvková organizace	46787682	Odborné sociální poradenství	U Dubu 1562, 431 11 Jirkov
Národní ústav pro autismus, z.ú.	26623064	Odborné sociální poradenství	Brunnerova 1011/3, 163 00 Praha 17 – Řepy
Oblastní charita Most	70828920	Nízkoprahové zařízení pro děti a mládež	Pod Břízami 5321, 430 04 Chomutov 4
		Nízkoprahové zařízení pro děti a mládež	Jiráskova 5338, 430 03 Chomutov
		Sociálně aktivizační služby pro děti a mládež	Pod Břízami 5321, 430 04 Chomutov 4
Sociální služby Chomutov, příspěvková organizace	46789944	Azylový dům	Písečná 5030, 430 04 Chomutov
		Odborné sociální poradenství	Kamenná 5164, 430 04 Chomutov
Spirála, Ústecký kraj, z. s.	68954221	Intervenční centrum	Kamenná 5164, 430 04 Chomutov
Světlo Kadaň z. s.	65650701	Nízkoprahové zařízení Klub Kámen – SC Kamínek	Školní pěšina 5249, 430 04 Chomutov 4
		Nízkoprahové zařízení Klub MOLO	Březenecká 4809, 430 04 Chomutov
		Sociálně aktivizační služby pro rodiny s dětmi	Školní pěšina 5249, 430 04 Chomutov 4

Název poskytovatele	IČO	Související služby	Adresa provozovny na území ORP Chomutov či sídlo organizace
ADRA o. p. s.	61388122	Vyhledávání zájemců o dobrovolnictví, jejich příprava a školení k dané činnosti	Husovo náměstí 38, 430 01 Chomutov
		Propojení dobrovolníka s příjmovou organizací dle potřeb organizace vč. supervize	
		Akreditované dobrovolnické programy	
ARCHA 777, z. s.	26652749	Mateřské centrum a venkovní akce pro celé rodiny s dětmi	Nám. Dr. E. Beneše 1772, 431 11 Jirkov
		Miniškolka	

		Mikrojesle	
Člověk v tísni, o.p.s.	25755277	Kariérní poradenství	Školní 1294/55, 430 01 Chomutov 1
		Pracovní poradenství	
		Preventivní služba	
		Program podpory vzdělávání	
		Předškolní kluby	Školní pěšina 5212 a Písečná 5306, 430 04 Chomutov
Dětský domov a Školní jídelna, Chomutov, Čelakovského 822, příspěvková organizace	61345733	Dětský domov	Čelakovského 822, 430 01 Chomutov
Dětský domov, Vysoká Pec 145, příspěvková organizace	61345717	Dětský domov	Vysoká Pec 145, 431 59 Vysoká Pec
Dobrovolnické centrum, z.s.	70225842	Dobrovolnický program Krajské zdravotní, z.s. – Nemocnice Chomutov, o.z.	Prokopa Diviše 1605/5, 400 01 Ústí nad Labem
Dům dětí a mládeže Paraplíčko Jirkov	61345644	Centrum pro děti	Školní 1725, 431 11 Jirkov
Fond ohrožených dětí, z. s. (Klokánek – Zařízení pro děti vyžadující okamžitou pomoc)	00499277	Pobytové zařízení pro děti	Kamenný Vrch 5307, 430 04 Chomutov
KULTURA A SPORT CHOMUTOV s.r.o. (Rodinné centrum Rozmarýn)	47308095	Centrum pro děti	Čelakovského 4942, 430 01 Chomutov
Magistrát města Chomutova, Odbor sociálních věcí	00261891	Sociální práce dle zák. č. 111/2006 Sb., o pomoci v hmotné nouzi	Zborovská 4602, 430 01 Chomutov
		Sociálně-právní ochrana dětí	
Městská policie Chomutov	00261891	Prevence kriminality na základních a v mateřských školách	Dřínovská 4606, 432 01 Chomutov
Městská policie Jirkov	00261904	Prevence kriminality na základních a v mateřských školách	Vinařická 1425, 431 11 Jirkov
Městský úřad Jirkov, Odbor sociálních věcí a školství	00261904	Sociální práce dle zák. č. 111/2006 Sb., o pomoci v hmotné nouzi	nám. Dr. Edvarda Beneše 1, 431 11 Jirkov
Na louce, z. s. (Rodinné centrum Kolibřík)	26645505	Volnočasové aktivity pro rodiče a děti	Dřínovská 4606, Chomutov, 430 00
Oblastní charita Chomutov (Římskokatolická farnost – děkanství Chomutov)	73632988	Dětská skupina	náměstí 1. Máje 2, 430 01 Chomutov
		Volnočasové aktivity	
Speciálně pedagogické centrum Měcholupy s detašovaným pracovištěm v CV	---	Poradenské služby dětem, žákům, studentům, se speciálními vzdělávacími potřebami v souladu s vyhláškou č. 27/2016 Sb.	Na Průhoně 4800, 430 03 Chomutov
Pedagogicko-psychologická poradna Ústeckého kraje a Zařízení pro další vzdělávání pedagogických pracovníků, Teplice, příspěvková organizace	61515809	Odborná péče	Na Průhoně 4800, 430 03 Chomutov
Sbor Církve adventistů sedmého dne Horizont	26522675	Volnočasové preventivní a rodinné aktivity	Husovo náměstí 38, 430 01 Chomutov

(Křesťanské centrum pro rodinu)		Pastorační činnost propojená s poradenstvím Duchovní aktivity	
Solid Ground, z.s.	26996928	Mateřské centrum u Broučka Terénní program Dětská církev	Blatenská 571, 430 03 Chomutov
Spolek Prohandicap Jirkov	26532832	Dobrovolnické centrum	U Dubu 1562, 431 11 Jirkov
Středisko knihovnických a kulturních služeb města Chomutov, příspěvková organizace	00360589	Knihovnické, kulturní a vzdělávací služby	Palackého 4995/85, Dřínovská 4606 a Lipská 2207, 430 04 Chomutov
Středisko volného času Domeček Chomutov, příspěvková organizace	71294147	Centrum pro děti	Jiráskova 4140, 430 03 Chomutov
Středisko výchovné péče Dyáda, odloučené pracoviště Chomutov	---	Poradenství pro děti a mladistvé, ambulantní péče	Cihlářská 4132, 430 01 Chomutov
		Besedy a přednášky, praxe a stáže pro studenty	
		Ambulantní a internátní péče pro mladistvé	Růžová 1408, 434 01 Most
Světlo Kadaň z. s.	65650701	Světlem k prevenci	Husova 1325, 432 01 Kadaň
		Lepší uplatnění	
Výchovný ústav, dětský domov se školou, základní škola, střední škola a školní jídelna, Místo 66	61345741	Výchovný ústav a dětský domov	Místo 66, 431 58 Místo u Chomutova

Důležitým poskytovatel volnočasových aktivit pro děti a mládež jsou mateřské a základní školy. Rovněž tyto aktivity je nutné považovat za související se sociální oblastí, neboť přispívají ke smysluplnému trávení volného času, prevenci sociálně-patologických jevů či k osobnostnímu rozvoji každého zapojeného jedince. Z těchto důvodů jsou mezi poskytovateli uvedeny též školské subjekty, přičemž je proveden přehled jejich volnočasových aktivit pro školní rok 2017/2018. Informace jsou převzaty z webových stránek škol, dotazníků od zástupců škol a Chomutovských novin, vydaných 7. března 2018.

Název školy	IČO	Volnočasové aktivity
Mateřská škola Černovice 97 okres Chomutov	72742046	Seznamování se zobcovou flétnou
Mateřská škola Údlice, Droužkovičská 306, příspěvková organizace	71010777	Zájmová činnost, výlet, spoluúčast - MMD, trhy (tvořivé dílny, keramika, turistika, historie, taneční, matematické hry, angličtina Cambridge, flétna)
Mateřská škola Zelená - Málkov, příspěvková organizace	70695971	Zimní bruslení, výuka angličtiny
Základní škola speciální a Mateřská škola, Chomutov, Palachova 4881, příspěvková organizace	72744341	Výlety, zájezdy, psychorehabilitační pobyty, turistické kurzy, návštěvy divadel a výstav
Mateřská škola, Nezabylice, okres Chomutov	71011072	Angličtina, básničky s pohybem
Základní škola a Mateřská škola Spořice, okres Chomutov, příspěvková organizace	70695032	Výtvarný kroužek, kroužek anglického jazyka, kroužek sportovních aktivit, házená, pozemní hokej
Základní škola a Mateřská škola Březno, okres Chomutov	46789626	Florbal, stolní tenis, keramika, hra na kytaru, mladý zdravotník, sportovní kroužek, logopedie, zpěv, čtenářský klub, mažoretky, rukodělný kroužek, logopedie



Základní škola a Mateřská škola Strupčice, okres Chomutov	46787704	Angličtina, mladý zdravotník, dějepisný kroužek, dramatický kroužek, logopedie, deskové hry, šachový kroužek, digitální kroužek, počítačový kroužek, chovatelský kroužek, keramický kroužek, výtvarný kroužek, tvořivá dílnička, florbal, fotbal, karate, stolní tenis, tenis, jóga pro děti, sportovní hry, taneční kroužek
Základní škola a Mateřská škola Vysoká Pec, okres Chomutov, příspěvková organizace	72745169	Logopedie, práce na PC, autikroužek, logopedický kroužek, keramika, rytmické hry, pěvecký sbor, kroužek vaření, školní kapela, hra na flétnu, sportovní hry, ruční práce, filmový klub, školní hrátky, kroužek SOS, výtvarná dílna, tvoření, knihovna
Základní škola a Mateřská škola, Chomutov, 17. listopadu 4728, příspěvková organizace	46789791	Akce školní družiny, autikroužek, filmový klub, hra na flétnu, keramika, kroužek SOS, kroužek vaření, logopedický kroužek, pěvecký sbor „Lísteček“, práce na PC, přípravná třída, RHST, ruční práce, rytmické hry, sportovní hry, ST, školní hrátky, školní kapela JAMBO, školní knihovna, tvoření, výtvarná dílna
Mateřská škola Jirkov, příspěvková organizace	71011480	Angličtina, bruslení, plavání
Mateřská škola Chomutov, příspěvková organizace	72744260	Angličtina, kroužek astronomie
ZÁKLADNÍ ŠKOLA A MATEŘSKÁ ŠKOLA DUHOVÁ CESTA, s.r.o.	28718291	Kroužek robotiky, výtvarný kroužek, sborový zpěv, počteníčko, sportáček, školní časopis, žonglování, herní klub (deskové a logické hry), kroužek angličtiny, dramaťáček, astronomie, maňáskové divadlo, tanečky, florbal, hravé tvoření, sportovní kroužky a aktivity na dopravním hřišti
ZÁKLADNÍ ŠKOLA A MATEŘSKÁ ŠKOLA NELUMBO Education, o.p.s.	24706167	Angličtina, zahradníček, flétna, dětská jóga, dramaťáček, kroužek pro předškoláky
Montessori rodinná, mateřská škola, o. p. s.	22795634	Přírodníček, Výtvarníček, Kuchtík, Hudebníček, Hokusy, pokusy, Dramaťáček, chovatelství, návštěva sauny, dopoledne v bilingvním prostředí v anglickém jazyce, výuka italského jazyka, logopedie, kurz dětské jógy, kurz předškolák, plavání, bruslení, lyžování
Kouzelná mateřská škola	04573773	Flétnička, angličtina, předškolák, keramika, tvořivé ručičky, hudební kroužek, tanečky, logopedie, jóga
Základní škola a mateřská škola Svět, Chomutov s.r.o.	05258537	Výtvarný kroužek, angličtina, sportovní hry, florbal, šikuláček, zábavný tělocvik, florbal, tělovýchova
Základní škola Chomutov, Školní 1480	46789731	Spaní ve škole, školy v přírodě, výlety, lyžařský a vodácký kurz, výtvarný kroužek, anglický jazyk, florbal, čtenářská gramotnost, Šikuláček, zábavný tělocvik, deskové hry, basketbal, aerobic, florbal, Veselá věda, tělovýchovný, didaktické hry v matematice, rozvíjení čtenářských dovedností, praktická matematicko-fyzikální měření a pokusy, Klub fyzické a psychické zdatnosti, Klub silných aneb Bud online ve světě práce, Doučování – český jazyk, čtenářská gramotnost, přírodovědné předměty, matematika, humanitní předměty, polytechnická gramotnost, cizí jazyk, matematická gramotnost
Základní škola Chomutov, Na Příkopech 895	46789685	Estetické (kytara, keramická dílna, rukodělný, výtvarný, flétničky), vzdělávací (španělština, český jazyk, mladý ekolog, rybářství) a sportovní (basketbal, jóga pro děti, sportovní, aerobic, šprtec) kroužky
Základní škola Chomutov, Hornická 4387	46789723	Pracujeme na počítači, sportík, hry na flétnu, krásnoočko, vzděláváním k vědě, individuální nápravy speciálních vývojových poruch učení, fotokroužek, účast na výjezdech preventivních týmů, další vzdělávání v oblasti metodika prevence, adaptační výjezdy 6. ročníků

Základní škola Chomutov, Akademie Heyrovského 4539	46789758	Moderní gymnastika, balet, florbal, děti na startu, funkční trénink, rybaři, sbor, kytara, flétna, veselá věda, keramika, výtvarný kroužek, práce s počítačem
Základní škola Chomutov, Březenecká 4679	46789766	Moderní gymnastika, balet, florbal pro 1. stupeň, florbal pro 2. stupeň, kanoistika, děti na startu, funkční trénink, rybářský kroužek, sbor, kytara pro pokročilé, veselá věda, keramika, výtvarný kroužek, práce s počítačem, peer program, školní parlament
Základní škola Chomutov, Písečná 5144	00831476	Kopaná, míčové hry, florbal, aerobic, stolní tenis, florbal, vybíjená, atletika, hudební kroužky, keramika, matematika, práce na iPadech, výtvarný kroužek, logopedie, tvořivá dílna, doučování, příprava na přijímací zkoušky
Základní škola Chomutov, Zahradní 5265	46789677	Kopaná, míčové hry, florbal, basketbal, aerobic, stolní tenis, florbal, vybíjená, míčové hry, příprava z matematiky, doučování, internet-kavárna, práce na iPadech, výtvarný kroužek, pomáháme s vadou řeči, tvořivá dílna, výtvarný kroužek, tvořivá dílna, doučování
Základní škola Jirkov, Budovatelů 1563, okres Chomutov	830275	Čtenářský klub, výtvarný kroužek, minivolejbal, Metoda dobrého startu, Jazyček – logopedické prevence, vzdělávání cizinců, příprava na přijímací zkoušky z českého jazyka pro 9. ročník, čtenářský klub, doučování, školní anglický časopis, jóga, basketball, ruční práce, doučování
Základní škola Jirkov, Nerudova 1151, okres Chomutov	00830283	Minivolejbal, sborový zpěv, školní časopis, volná práce na PC, pěvecko-instrumentální sbor
Základní škola Jirkov, Studentská 1427, okres Chomutov	00830763	Kroužky pro žáky školy, klub deskových her, klub čtenářské gramotnosti, lyžařský kurz, turistický kurz, cyklistický kurz, závody dračích lodí a s tím spojené tréninky, vodácký kurz
Městské gymnázium a Základní škola Jirkov	00830232	Informatika, nordic walking, pohybové hry, umělecko-zájmová činnost, výtvarný kroužek
Výchovný ústav, dětský domov se školou, základní škola, střední škola a školní jídelna, Místo 66	61345741	Tvořivé dílny, keramika, doučování, turistika, flétničky, historický kroužek, keramická dílna, angličtina, deskové a matematické hry, příprava na přijímací zkoušky, kytara
Základní škola Údlice, okres Chomutov	46787267	Klub mladého diváka, kroužek geografie, fyzikální experimenty
Gymnázium, Chomutov, Mostecká 3000, příspěvková organizace	61342645	Kurz zemědělských činností
Střední škola technická, gastronomická a automobilní, Chomutov, příspěvková organizace	18383696	Kurz European Computer Driving Licence, sportovní kroužky (florbal, kondiční posilování), rekvalifikační kurzy
Střední průmyslová škola a Vyšší odborná škola, Chomutov, Školní 50, příspěvková organizace	47796006	Cvičení z matematiky, anglický jazyk, německý jazyk, český jazyk a literatura, požární sport, informatika, sportovní hry, školní časopis
Střední odborná škola energetická a stavební, Obchodní akademie a Střední zdravotnická škola, Chomutov, příspěvková organizace	41324641	Sportovní (fotbal, florbal, basketbal, strečink, cvičení na gymnastických míčích), první pomoc
Střední zdravotnická škola, Chomutov, Palackého 3, příspěvková organizace (Střední odborná škola energetická a stavební, Obchodní akademie a Střední zdravotnická škola, Chomutov, příspěvková organizace)	41324641	Kroužek záchranář, pohybové aktivity, výtvarné činnosti, pracovní činnosti
Základní škola Chomutov, Kadaňská 2334	46789707	Sportovní hry, POI dance, míčové hry, hra na kytaru, hra na flétnu, jiná výtvarka (pod vedením pracovníků Střediska volného času Domeček)

Mateřská škola v Místě, okres Chomutov	72743468	Logopedie, práce na PC, autikroužek, logopedický kroužek, keramika, rytmické hry, pěvecký sbor, kroužek vaření, školní kapela, hra na flétnu, sportovní hry, ruční práce, filmový klub, školní hrátky, kroužek SOS, výtvarná dílna, tvoření, knihovna
--	----------	---

#### 6.3.4 Poskytovatelé sociálních a souvisejících služeb pro cílovou skupinu „Osoby se zdravotním postižením“

Název poskytovatele	IČO	Sociální služba	Adresa provozovny na území ORP Chomutov či sídlo organizace
Asociace pracovní rehabilitace ČR z. s.	26569558	Sociálně aktivizační služby pro seniory a osoby se zdravotním postižením	Revoluční 22/20, 430 01 Chomutov 1
Centrum pomoci pro zdravotně postižené a seniory o.p.s.	27270955	Odborné sociální poradenství	Kochova 1185, 430 01 Chomutov
		Osobní asistence	Kochova 1185, 430 01 Chomutov 1
Centrum pro dětský sluch Tamtam, o.p.s.	00499811	Raná péče	Hábova 1571, 155 00 Praha 5 – Stodůlky
Centrum pro zdravotně postižené Ústeckého kraje o.p.s.	26593661	Osobní asistence	Štefánikova 651/25, 400 01 Ústí nad Labem
		Odborné sociální poradenství	Štefánikova 651/25, 400 01 Ústí nad Labem
Centrum ucelené rehabilitace, z. ú.	06172865	Odborné sociální poradenství	Revoluční 22/20, 430 01 Chomutov 1
Česká unie neslyšících, z.ú.	00675547	Tlumočnické služby	Dlouhá 729/37, 110 00 Praha 1
Demosthenes, o. p. s.	25421018	Raná péče	Mírová 2820/2, 400 11 Ústí nad Labem
Diakonie ČCE - středisko Praha	62931270	Raná péče	Jindřichova 337, 405 05 Děčín
Diecézní charita Litoměřice	40229939	Pečovatelská služba	Březenecká 4804, 430 04 Chomutov 4
Domov harmonie a klidu s. r. o.	24713589	Domov se zvláštním režimem	Pod Břízami 5596, 430 04 Chomutov
Důstojný život - centrum pro zdravotně postižené, o.p.s.	28722043	Osobní asistence	Nábřeží 1745, 431 11 Jirkov 1
EDA cz, z. ú.	24743054	Raná péče	Filipova 2013, 148 00 Praha 4
Fokus Labe, z.ú. (Centrum duševního zdraví Chomutov)	44226586	Sociální rehabilitace	Na Příkopech 156, 430 01 Chomutov 1
Masopust, z.s.	26604205	Sociálně terapeutické dílny	Husovo náměstí 38, 430 01 Chomutov 1
		Sociální rehabilitace	
Městský ústav sociálních služeb Jirkov, příspěvková organizace	46787682	Odborné sociální poradenství	U Dubu 1562, 431 11 Jirkov 1
		Domov se zvláštním režimem	
		Domov pro osoby se zdravotním postižením	
		Pečovatelská služba	
Národní ústav pro autismus, z.ú.	26623064	Odborné sociální poradenství	Brunnerova 1011/3, 163 00 Praha 17 – Řepy
Sjednocená organizace nevidomých a slabozrakých ČR, zapsaný spolek	65399447	Sociálně aktivizační služby pro seniory a osoby se zdravotním postižením	Dřínovská 4606, 430 04 Chomutov 4
Sociální služby Chomutov, příspěvková organizace	46789944	Denní stacionář (nad 17 let)	Písečná 5176, 430 04 Chomutov
		Domov pro osoby se zdravotním postižením	Písečná 5176, 430 04 Chomutov 4
		Odborné sociální poradenství	Kamenná 5164, 430 04 Chomutov
		Pečovatelská služba	Bezručova 4512, 430 03 Chomutov 3
Společně proti času, o.p.s.	22800522	Odlehčovací služba	Kochova 1185, 430 01 Chomutov 1
		Pečovatelská služba	

Svaz neslyšících a nedoslýchavých osob v ČR, z.s., Krajská organizace Ústeckého kraje, p.s.	70942412	Tlumočnické služby	K. H. Borovského 1853, 434 001 Most
Tichý svět o.p.s.	26611716	Odborné sociální poradenství Sociální rehabilitace Tlumočnické služby	Hviezdoslavova 614/96, 400 01 Ústí nad Labem
TyfloCentrum Ústí nad Labem, o.p.s.	25453629	Průvodcovské a předčitatelské služby Sociální rehabilitace (výuka na kompenzačních pomůckách)	Hrnčířská 64/4, 400 01 Ústí nad Labem-město
Tyfloservis, o.p.s.	26200481	Sociální rehabilitace	Prokopa Diviše 1605/5, 400 01 Ústí nad Labem
VIDA z. s. (pobočka Ústí nad Labem)	26636654	Odborné sociální poradenství	V Horkách 1426/12, 140 00 Praha 4 Hrnčířská 64, 400 01 Ústí nad Labem
Zdravotní sestry a pečovatelky s. r. o.	28716736	Pečovatelská služba	Kochova 1185, 430 01 Chomutov 1

Název poskytovatele	IČO	Související služby	Adresa provozovny na území ORP Chomutov
ADRA o. p. s.	61388122	Vyhledávání zájemců o dobrovolnictví, jejich příprava a školení k dané činnosti Propojení dobrovolníka s příjmovou organizací dle potřeb organizace vč. supervize Akreditované dobrovolnické programy	Husovo náměstí 38, 430 01 Chomutov
Asociace pracovní rehabilitace ČR z. s.	26569558	Vzdělávání Spolková činnost	Revoluční 22/20, 430 01 Chomutov 1
Centrum pomoci pro zdravotně postižené a seniory o.p.s.	27270955	Půjčovna kompenzačních pomůcek	Kochova 1185, 430 01 Chomutov 1
Diecézní charita Litoměřice	40229939	Služba zdravotní domácí péče	Březenecká 4804, 430 04 Chomutov 4
Dobrovolnické centrum, z.s.	70225842	Dobrovolnický program Krajské zdravotní, z.s. – Nemocnice Chomutov, o.z.	Prokopa Diviše 1605/5, 400 01 Ústí nad Labem
Fokus Labe, z.ú.	44226586	Terénní psychiatrická sestra	Na Příkopech 156, 430 01 Chomutov 1
Kapka 97, z. s.	66112222	Poradenství pro onkologické pacienty	Kochova 1185, 430 01 Chomutov
Městský úřad Chomutov, Odbor sociálních věcí	00261891	Sociální práce dle zák. č. 111/2006 Sb., o pomoci v hmotné nouzi Půjčovna kompenzačních pomůcek	Zborovská 4602, 430 01 Chomutov
Masopust, z. s.	26604205	Klub Esprit (služba pro osoby s duševním onemocněním) Duchovní aktivity	Husovo náměstí 38, 430 01 Chomutov 1
Městský úřad Jirkov, Odbor sociálních věcí	00261904	Sociální práce dle zák. č. 111/2006 Sb., o pomoci v hmotné nouzi	nám. Dr. Edvarda Beneše 1, 431 11 Jirkov
Sociální služby Chomutov, příspěvková organizace	46789944	Doprava klientů	Písečná 5030, 430 04 Chomutov
SPMP ČR pobočný spolek Asociace Pro HANDICAP	61345148	Hipoterapie Psychorehabilitační pobyty Tábory pro děti a mládež	Husova 2616, 430 03 Chomutov
Spolek Prohandicap Jirkov	26532832	Dobrovolnické centrum	U Dubu 1562, 431 11 Jirkov
Sportovní klub HANDISPORT, z.s.	4689852	Rehabilitační cvičení Hiporehabilitace Sportovní aktivity	Husova 2616/62, 430 03 Chomutov
Středisko knihovnických a kulturních služeb města Chomutov, příspěvková organizace	00360589	Knihovnické, kulturní a vzdělávací služby	Palackého 4995/85, Dřínovská 4606 a Lipská 2207, 430 04 Chomutov

Svaz postižených civilizačními chorobami v ČR, z.s., okresní organizace Chomutov	66112656	Rekondiční pobyty, rehabilitace – další služby	Budovatelská 486, 431 51 Klášterec nad Ohří
Svaz tělesně postižených v České republice z. s. místní organizace Chomutov	61346322	Společenské akce, rekondiční pobyty, poradenství	Bezručova 4512, 430 03 Chomutov
ŠANCE ŽÍT - CHANCE BE LIVE, z.s	22832734	Podpora a pomoc seniorům a osobám se zdravotním postižením	Pod Lesem 4939, 430 03 Chomutov
Zdravotní sestry a pečovatelky s. r. o.	28716736	Zdravotní domácí péče	Kochova 1185, 430 01 Chomutov 1

### 6.3.5 Sociální a související služby poskytované Úřadem práce České republiky

Jedním z důležitých poskytovatelů sociálních a souvisejících služeb je též Úřad práce České republiky. Na území ORP Chomutov vykonávají příslušnost činnost Kontaktní pracoviště Chomutov a Jirkov.

Název subjektu	Adresa	Telefon	E-mail
Úřad práce ČR, Kontaktní pracoviště Chomutov	Cihlářská 4107, 430 03 Chomutov 3	950118111	podatelna.up@cv.mpsv.cz
Úřad práce ČR, Kontaktní pracoviště Jirkov	Vinařická 1425, 431 11 Jirkov 1	950118201	podatelna.up@cv.mpsv.cz

Svým klientům nabízí Úřad práce následující služby, které jsou prakticky průřezové pro všechny definované cílové skupiny:

- Informační služby v oblasti pracovních příležitostí,
- poradenské služby pro volbu povolání, rekvalifikace,
- služby spojené se zprostředkováním vhodného zaměstnání,
- pracovní rehabilitace zaměřená na získání a udržení vhodného zaměstnání,
- poradenské služby pro volnu přípravy k práci osob se zdravotním postižením,
- vydávání průkazů OZP osobám se zdravotním postižením,
- aktivizace zdravotně postižených a seniorů,
- provádění cíleného sociálního šetření u osob nacházející se v nepříznivé sociální situaci, posuzování individuálních potřeb osob, skupin a komunit v nepříznivé sociální situaci, tvorba návrhů jejího řešení,
- zajišťování sociální prevence a poskytování základního sociálně-právního poradenství,
- výplata podpory v nezaměstnanosti a podpory při rekvalifikaci a kontrola jejich využívání,
- výplata dávek státní sociální podpory, dávek pěstounské péče, pomoci v hmotné nouzi a kontrola jejich využívání,
- výplata dávek pro osoby se zdravotním postižením a kontrola jejich využívání,
- výplata příspěvku na péči.

### 6.3.6 Shrnutí: Preference, potřeby a nedostatky pocíťované poskytovateli sociálních a souvisejících služeb

Na závěr kapitoly představující v základním přehledu všechny poskytovatele a jejich nabídku sociálních a souvisejících služeb je vhodné doplnit též základní názory, potřeby či pocíťované nedostatky z pohledu samotných poskytovatelů. V této souvislosti bylo provedeno rozsáhlé sociologické šetření, jehož výstupy jsou zevrubně popsány v částech „Komunitního plánu“ s názvy „B. Analýza poskytovatelů sociálních a souvisejících služeb v ORP Chomutov“ a „D. Vyhodnocení ankety pro uživatele sociálních služeb i pro jejich poskytovatele ve všech obcích ORP Chomutov“. Výstupy

z provedeného šetření jsou v nejdůležitějších bodech (chybějící a poddimenzované služby, plány a očekávané problémy poskytovatelů pro následující období) shrnuty níže. Z pohledu poskytovatelů sociálních a souvisejících služeb **chybí** na území ORP Chomutov následující sociální služby:

- **Služby pro seniory** (denní stacionář pro seniory, odlehčovací služba: terénní, ambulantní, hospicová péče, individuální bydlení pro seniory s dostupnou pečovatelskou péčí, pobytové zařízení se zvláštním režimem pro lidi bez domova v seniorském věku).
- **Služby pro osoby se zdravotním postižením:**
  - **Osoby se zdravotním postižením a osoby o ně pečující** (odlehčovací služba: pro osoby se zdravotním postižením, osoby mladší 30 let, tlumočnické služby pro neslyšící klienty, chráněné bydlení, zajištění akutní péče o osoby se zdravotním postižením – pomoc pro osobu kontinuálně pečujícího z důvodu její indispozice, podporované bydlení pro osoby se zdravotním postižením, služby pro lidi s demencí, sociální lůžka – přechod mezi zdravotní a sociální péčí, domov se zvláštním režimem, domov pro osoby s mentálním postižením).
  - **Lékařská a další obdobná péče** (psychologická a psychiatrická péče, psychotherapeutické služby, psychotherapeutické skupiny pro pečující osoby a osoby s emocionálními problémy, obvodní lékař, zubař, terapeutické resocializační programy, podpůrné poradenství v oblasti poruch příjmu potravy).
- **Služby pro osoby v krizových situacích:**
  - **Služby pro osoby ohrožené sociálním vyloučením, závislostmi a dalšími sociálně-patologickými jevy** (nízkoprahové denní centrum pro osoby bez přístřeší či domova, záchytka, pobytové zařízení pro nízkopříjmové obyvatele, terénní služby, služby pro lidi s problematickým chováním a alkoholiky, ambulance pro léčbu alkoholismu a dalších toxikománií, doléčovací centrum pro drogově závislé, domov se zvláštním režimem pro psychotiky, alkoholiky a osoby s problémovým chováním, podpůrné psychotherapeutické skupiny pro závislé, krizové centrum - drogy, mobilní centrum pro adiktologické pacienty, mobilní týmy pro ohrožené děti).
  - **Služby pro osoby ve složitě životní situaci** (sociální bydlení, lůžka pro osoby v krizi, azylový dům pro ženy, krizové intervenční centrum, ambulantní krizová pomoc, dům na půl cesty).
- **Služby pro děti, mládež a rodiny s dětmi** (psychologické a psychotherapeutické služby pro děti 6x: psychologické služby pro děti a mládež, bezplatné psychologické poradenství pro děti, speciální péče o děti s psychicky nemocnými rodiči, psychologické poradenství pro rodiny, psychotherapie pro rodiny s dětmi a dospívajícími, psychologická a psychotherapeutická péče o děti, azylový dům pro rodiny s dětmi, asistovaný styk nezletilých s rodiči, sociální bydlení pro větší rodiny s dětmi, nízkoprahové zařízení pro děti a mládež, nízkoprahové centrum pro mládež ve vyloučené lokalitě Ervěnice, dětské kluby na veřejném prostranství a obdobné neplacené služby pro děti).
- **Další služby** (poradna pro oběti obecné kriminality a zvláště zranitelné oběti, poskytování právních informací dle zákona o obětech trestných činů, akreditovaný mediátor, dobrovolnictví v sociálně-zdravotní oblasti, kultuře a sportu).

Do kontextu s předchozím vyhodnocením je nutné vzít odpovědi na otázku týkající se návrhů na rozšíření stávajících zařízení. Z pohledu poskytovatelů sociálních a dalších služeb jsou následující služby považovány za kapacitně poddimenzované a je vhodné je **rozšířit**:

- **Služby pro seniory** (domov pro seniory, penzion pro seniory, dům s pečovatelskou službou, asistenční služby pro seniory, taxi pro seniory, pečovatelská služba, vzdělávání seniorů).
- **Služby pro osoby v krizových situacích** (noclehárna pro ženy, dům na půl cesty, sociální bydlení, služby na podporu osob v krizi, azylový dům).
- **Služby pro osoby se zdravotním postižením:**
  - **Osoby se zdravotním postižením a osoby o ně pečující** (domov se zvláštním režimem, asistenční služby pro osoby se zdravotním postižením, rozšíření odlehčovací služby, ošetřovatelská lůžka, transport a doprovod osob se zdravotním postižením k lékaři, odlehčovací služba pro lidi s mentálním a kombinovaným postižením, dočasná ubytovací služba pro lidi s mentálním a kombinovaným postižením, společné bydlení starých rodičů na sklonku života a jejich postižených dětí).
- **Služby pro děti, mládež a rodiny s dětmi** (nízkoprahové zařízení pro děti a mládež, terénní programy: pro děti a mládež, rodiny s dětmi, sociálně aktivizační služby: pro děti a mládež, rodiny s dětmi, azylový dům pro vícečetné rodiny, rodinné poradenství, asistované kontakty pro děti a rodiče, služby pro děti a nezletilé, jesle, dětské skupiny, terénní pomoc rodinám s dětmi).
- **Další služby** (bezplatné právní poradenství, dobrovolnictví v kultuře).

Nejčastěji zmiňovaným **plánem poskytovatelů sociálních a souvisejících služeb pro střednědobý horizont** je udržení stávajícího portfolia nabízených služeb, případně jejich stabilizace a průběžný rozvoj. Více než polovina dotazovaných organizací pak plánuje intenzivnější rozvoj svých služeb. Jedná se přitom jak o zvyšování kapacity zařízení s ohledem na personální zajištění poskytovaných služeb, tak o zavádění nových služeb do nabídky a v neposlední řadě též o investice do hmotného vybavení či nemovitého zázemí poskytovatelů. Naopak útlumové aktivity jsou předpokládány jen zcela vzácně u dílčích služeb, a to pouze v části nabídky předmětného poskytovatele. Z hlediska zavádění nových služeb a rozšiřování nabídky poskytovaných služeb byly uváděny následující plány:

- Zavedení paliativní pobytové péče,
- rozšíření služby rané péče pro rodiny s dětmi se zdravotním postižením,
- zavedení intenzivnější terénní práce – despitáž (vyhledávání rizikových znaků),
- rozvoj služeb asistentů prevence kriminality,
- zřízení mentoringových programů,
- zavedení svépomocné skupiny pro onkologické pacienty,
- obnovení Dětského klubu pro školní děti,
- zavedení kurzu práce na PC,
- realizace společného projektu s dalšími poskytovateli sociálních služeb,
- rozvoj spolupráce s Agenturou pro sociální začleňování.

Ve vztahu ke zvyšování kapacity poskytovatelů sociálních a souvisejících služeb byly definovány následující plány spadající především do oblasti posílení odborného týmu poskytovatelů sociálních a souvisejících služeb:

- Rozšíření týmu o 2 osobní asistentky u služeb pro osoby se zdravotním postižením,
- rozšíření týmu o 1 specialistu pro oblast práce s oběťmi trestných činů,
- zvýšení počtu poradkyň pro ranou péči u rodin s dětmi se zdravotním postižením,
- rozšíření týmu poskytujícího pečovatelskou službu pro seniory a osoby se zdravotním postižením,

- rozšíření týmu o akreditovaného manželského poradce a akreditovaného mediátora,
- rozšíření dobrovolnické základny,
- zaměstnání psychiatra,
- zajištění více lektorů pro vzdělávací kurzy pro dospělé.

Několik poskytovatelů sociálních a souvisejících služeb plánuje též investice do hmotného vybavení a z kvalitnění zázemí pro poskytování nabízených služeb. Jedná se o následující záměry:

- Rozšíření noclehárny pro muže,
- vznik chráněného bydlení,
- vytvoření terapeutické místnosti pro osoby se zdravotním postižením a seniory,
- rekonstrukce domova pro seniory,
- rekonstrukce azylového domu pro rodiny s dětmi,
- rekonstrukce podlahové krytiny v budově.

Celkově je možné shrnout, že základním plánem většiny poskytovatelů sociálních a souvisejících služeb je zachování kvality a rozsahu již poskytovaných sociálních a souvisejících služeb. Hlavní výzvy v této souvislosti vyplývají především ze zajištění průběžného a odpovídajícího financování. Návazně se jeví jako zřejmá výzva též zajištění kvalifikovaného personálu pro poskytování služeb, a to s ohledem na odpovídající odměňování (finanční hledisko) i dostupnost kvalifikované pracovní síly na aktuálně omezeném trhu práce. V této souvislosti mohou být plány na rozšíření pracovních týmů v jistém ohrožení.

**Nejfrekventovanější problémy**, které byly poskytovateli sociálních služeb definovány, je možné vymezit třemi tematickými okruhy. Nejčastěji bylo jako riziko a možný problém pro fungování poskytovatelů sociálních a souvisejících služeb zmiňováno nedostatečně garantované financování ze strany obcí, kraje či státu. Vedle obecně nedostatečného financování jsou zmiňovány i další aspekty této problematiky. Jde například o složitá dotační pravidla, vysokou míru spolufinancování u některých dotačních titulů, restriktivní dotační pravidla ve vztahu k možnosti operativnějšího čerpání prostředků dle aktuální potřeby či limitů personálních nákladů, případně poskytování provozních dotací bez dostatečného předstihu pro možné plánování poskytovaných služeb. Další obtíže související s financováním jsou zahrnuty též mezi ostatními definovanými problémy (viz níže).

Jako velký problém je vnímán nedostatek kvalifikované pracovní síly. Sektor sociálních služeb se v této souvislosti nachází dlouhodobě ve stavu podfinancování, mzdy pracovníků jsou v porovnání s ostatními odvětvími podprůměrné, přičemž pracovní náplň je mnohdy fyzicky i psychicky mimořádně náročná. Potenciální pracovníci proto volí na trhu práce jiné uplatnění, které je v době zpracování tohoto dokumentu dobře dostupné (velmi nízká míra nezaměstnanosti, vysoká poptávka zaměstnavatelů po pracovní síle prakticky ve všech sektorech ekonomiky).

Často zmiňovaným problémem je chybějící či nedostatečná odborná lékařská péče v oborech souvisejících s poskytovanými sociálními službami. Mnohokrát byla jako nedostatečná označena psychologická a psychiatrická péče. Opakovaně činí potíže též měnící se legislativa či její plánované úpravy.

Další očekávané problémy jsou zmiňovány individuálně a vycházejí ze specifického prostředí jednotlivých poskytovatelů. Pro úplnost uvádíme jejich výčet: využití příspěvku na péči, fluktuace pracovníků, administrativní zátěž, chybějící podpora investic, omezená podpora z krajského programu „Malý dotační program“, Vysoká spoluúčast u dotací z MPSV, mzdové limity, položkové a roční čerpání



dotací, propojenost služeb – neznalost služeb – komunikace mezi poskytovateli, komplikovanost dotací, malá iniciativa rodičů, nedostatečná propagace, prostorové a infrastrukturní nedostatky.

Celkově lze shrnout provedené sociologické šetření do následujících klíčových bodů:

1. Analýza poskytovatelů využívá pro své závěry výstupy z dotazníkového šetření provedeného za účasti 44 poskytovatelů sociálních a souvisejících služeb. Jedná se o 62 % z celkového okruhu poskytovatelů sociálních a souvisejících služeb působících na území ORP Chomutov. Dále byly využity výstupy z přímých jednání s poskytovateli sociálních a souvisejících služeb.
2. Na území ORP Chomutov je ke dni zpracování „Analýzy poskytovatelů“ evidováno 71 poskytovatelů sociálních a souvisejících služeb. Do detailní analýzy poskytovaných služeb bylo zařazeno 44 subjektů, což garantuje vysokou míru reprezentativnosti prezentovaných závěrů.
3. Místní působnost analyzovaných poskytovatelů je v naprosté většině pokrývající celé území ORP Chomutov (mj. s důsledkem vysoké míry poskytování služeb v terénní formě).
4. Z hlediska věcného zaměření poskytovaných služeb je patrná značná diferenciacce. Jen velmi omezený počet shodných služeb je poskytován na řešeném území více organizacemi. Pokud již tento stav registrujeme, je odůvodněn velkou poptávkou cílových skupin po předmětné službě, nutným zaměřením specifické služby jen na dílčí část území či dílčími rozdíly mezi podobnými službami (např. zaměření na odlišnou cílovou skupinu apod.).
5. Přibližně třetina analyzovaných služeb je poskytována zároveň ambulantní a terénní formou. Ostatní formy (ambulantní, terénní, pobytová) poskytování služeb jsou zastoupeny v celkovém portfoliu každá přibližně z jedné pětiny.
6. Asi tři čtvrtiny poskytovatelů má ve své nabídce dvě a více služeb; zároveň dvě třetiny služeb jsou zaměřeny na dvě a více cílových skupin.
7. Nejvíce služeb je zaměřeno na cílovou skupinu Osoby se zdravotním postižením (38 sociálních a 28 souvisejících). Rovněž ostatní cílové skupiny jsou klienty podobného (početně i kapacitně) rozsahu služeb: Rodina, děti a mládež (20+41), Osoby v krizových situacích (22+19) a Senioři (18+28).
8. Z hlediska právní formy je nejčastějším poskytovatelem zapsaný spolek. Dále jsou hojně zastoupeny příspěvkové organizace a obecně prospěšné společnosti, resp. zapsané ústavy.
9. Tři čtvrtiny poskytovatelů subjektivně pociťují v posledních letech nárůst počtu klientů (z hlediska sledování počtu skutečně zaevidovaných a obslužených klientů se jedná o podíl nižší). Důvody jsou spatřovány v celkovém stárnutí populace (služby pro seniory), zvýšenou migrací sociálně slabších obyvatel do vybraných lokalit ORP Chomutov (osoby v krizi, sociální vyloučení, dluhové problémy apod.) či hektický a náročný životní styl (služby pro rodiny s dětmi). Zvýšení kapacity poskytovatelů bylo přitom shledáno jen u necelé pětiny poskytovatelů.
10. Požadavky klientů ve většině případů zůstávají v posledních letech obdobné. Dílčí změny byly identifikovány v souvislosti se službami řešícími zadlužování, sociální bydlení, kyberšikanu či závislost na sociálních dávkách.
11. Poskytovatelé definovali okruh služeb, které jsou na území ORP Chomutov v současné době dle jejich názoru nedostatkové. Hojněji byly jmenovány následující služby: denní stacionář pro seniory, psychologická a psychiatrická péče, sociální bydlení, odlehčovací služba, tlumočnické služby pro neslyšící, nízkoprahové centrum pro osoby bez přístřeší či psychologické a psychiatrické služby pro děti a mládež.

12. Jako kapacitně poddimenzované poskytovatelé opakovaně jmenovali tyto služby: domov pro seniory, domov se zvláštním režimem pro osoby se zdravotním postižením, nízkoprahové zařízení pro děti a mládež nebo terénní služby pro děti a mládež.
13. Z hlediska plánů do následujících let většina poskytovatelů plánuje zachovat stávající nabídku služeb, případně ji stabilizovat a vhodně rozvíjet dle potřeb klientů. Necelá třetina subjektů uvažuje o zvýšení personální kapacity, čtvrtina pak o zavádění nových služeb. Investice do vnitřního vybavení či nemovitostí jsou plánovány jen výjimečně a v omezeném rozsahu.
14. Jako nejčastější riziko či problém do následujících let jsou označeny potenciální finanční problémy plynoucí z nedostatečného či komplikovaného financování z obecních, krajských či národních rozpočtů. Při současném stavu trhu práce (velmi nízká míra nezaměstnanosti) pak polovina poskytovatelů řeší obtíže při zajištění odborného i dalšího personálu.
15. Poskytovatelé prezentují své služby nejčastěji prostřednictvím vlastních webových stránek. Přibližně polovina organizací využívá též možností poskytnutých na webových stránkách měst Chomutova a Jirkova či jednotlivými městy vydávanými novinami. Výjimkou není ani prezentace prostřednictvím sociálních sítí (dominantně Facebook), případně jiné formy prezentace dle potřeb poskytovatelů a příjemců sociálních služeb (informace u lékařů, v pedagogicko-psychologických poradnách, prostřednictvím akcí pro veřejnost apod.). Významný vliv na prezentaci části služeb má též jejich poskytování terénní formou.
16. Naprostá většina poskytovatelů se nevyhýbá spolupráci s ostatními aktéry sociálních a souvisejících služeb. Nejčastější formou spolupráce je společná komunikace a příležitostné aktivity spočívající v řešení situace konkrétních klientů. Přibližně třetina poskytovatelů se zapojuje do sofistikovanějších forem spolupráce spočívající v provazování poskytovaných služeb. Síťování vlastních klientů do sociálních a souvisejících služeb dalších poskytovatelů dokáže poskytnout přibližně třetina analyzovaných subjektů. Žádná či omezená spolupráce je odůvodňována absencí potřeby síťování klientů, nedostatečnou znalostí ostatních služeb či chybějící personální a časovou kapacitou pro tyto aktivity.

Prezentovaná zjištění, názory a preference poskytovatelů se promítají výše zpracovanou SWOT analýzou a dále zejména do podoby priorit a jednotlivých opatření „Komunitního plánu“.

#### 6.4 Uživatelé sociálních a souvisejících služeb a jejich potřeby a preference

Charakteristika uživatelů sociálních a souvisejících služeb na území ORP Chomutov je pro potřeby „Komunitního plánu“ v detailní podobě rozpracována v souvisejícím dokumentu „C. Analýza potřeb uživatelů sociálních a souvisejících služeb v ORP Chomutov“. Pro potřeby ústředního dokumentu „Komunitního plánu“ je z tohoto zdroje čerpáno tak, aby byla prezentována pouze nejdůležitější data (potřeby, požadavky, preference, pociťované nedostatky z pohledu stávajících i potenciálních uživatelů sociálních a souvisejících služeb), která jsou návazně promítnuta do definovaných priorit a opatření v tomto strategickém dokumentu.

Základním podkladem pro prezentovaná analytická data je provedený sociologický průzkum mezi třemi stovkami uživatelů sociálních a souvisejících služeb z území ORP Chomutov. Zjištěná a prezentovaná data z této kapitoly byla po vyhodnocení relevance využita pro tvorbu SWOT analýzy systému sociálních služeb a návazně se projevují též v cílech, prioritách a opatřeních „Komunitního plánu“.

Vedle popisu základní specifikace jednotlivých cílových skupin jsou zde uvedeny především pocítované nedostatky v síti sociálních a souvisejících služeb, případně další důležité aspekty, které mají pro plánování sítě sociálních služeb na území ORP Chomutov významný vliv.

#### 6.4.1 Identifikace cílových skupin „Komunitního plánu“

S ohledem na historickou kontinuitu s předchozími komunitními plány a již dlouhodobě nastavenou strukturou implementace (např. čtyři specializované pracovní skupiny) je pro aktuální strategický dokument rozvoje sociálních a souvisejících služeb zachováno členění uživatelů příslušných služeb do čtyř souhrnných cílových skupin. V každé ze skupin lze definovat řadu dílčích specifických typů uživatelů, na které jsou následně směřována jednotlivá opatření „Komunitního plánu“. S ohledem na řadu jednotlivých charakteristik je však i s ohledem na přehlednost provedeno členění do následujících cílových skupin:

1. **Osoby v krizových situacích:** Do této cílové skupiny lze zařadit osoby, které se ocitly v krizových situacích, nebo se dostaly do konfliktu se zákonem. Jedná se např. o mladé dospělé opouštějící ústavní výchovu bez zázemí, osoby žijící v izolaci či bez sociálních dovedností, osoby bez přístřeší, s deficitem sociálních návyků a uprchlíci. Dále pak osoby, které se ocitly v krizové situaci, osoby zneužívané a týrané – oběti domácího násilí, osoby žijící v narušených manželských, partnerských a mezilidských vztazích, osoby postižené nezaměstnaností, osoby navracející se z výkonu trestu, zvláště zranitelné oběti. Pro potřeby „Komunitního plánu“ jsou zde zahrnuté též osoby pobírající různé sociální dávky (zejm. nezaměstnanost, hmotná nouze apod.). Tyto osoby využívají služeb zaměřených na zajištění dostupnosti zdravotně-sociálních služeb. V mnoha případech je řešeno hlavně bydlení (azyl) či sociální poradenství vč. finanční gramotnosti.
2. **Rodina, děti a mládež:** Do této oblasti spadají děti a rodiny s dětmi v obtížné životní situaci, zejména rodiče a děti ohrožené sociálním vyloučením, osamělé děti – děti bez rodičů (pěstounská péče), děti a mládež se sníženými psychosociálními dovednostmi vlivem prostředí, nositelé rizikového chování, děti a mládež s poruchami učení a chování, osamocené ženy (muži) a matky (otcové) s dětmi. Těmto osobám je poskytována např. sociálně právní ochrana, sociální poradenství (vč. finanční gramotnosti), bydlení (azyl), volnočasové aktivity, vzdělávání (školní i mimoškolní), poradenství a vzdělávání.
3. **Senioři:** Do této cílové skupiny spadají osoby dosahující důchodového věku, které mají sníženou soběstačnost zejména z důvodu věku či chronického onemocnění. Situace těchto osob vyžaduje pravidelnou pomoc a podporu jiné fyzické osoby. Do cílové skupiny náleží rovněž osamělí senioři, kterým je poskytována péče v rezidenčních, terénních i ambulantních službách. Dále se jedná o osoby s demencí či rodinné příslušníky dlouhodobě pečující o blízkou osobu v seniorském věku. Těmto osobám jsou poskytovány terénní služby (pečovatelská služba, osobní asistence), rezidenční služby, bydlení (azyl) či poradenství a další obdobné služby.
4. **Osoby se zdravotním postižením:** Do této cílové skupiny spadají osoby s mentálním, fyzickým nebo smyslovým postižením, s postižením kombinovaným, psychicky nemocné osoby, osoby s chronickou poruchou – včetně demence, rodiče a děti s postižením, osoby s psychosomatickými poruchami a rodinní příslušníci dlouhodobě pečující o blízkou osobu se zdravotním postižením.

Členění dle cílových skupin dále dodržují i navazující podkapitoly věnované potřebám, preferencím a požadavkům uživatelů sociálních a souvisejících služeb a především též struktura priorit a opatření k naplnění cílů a vize celého „Komunitního plánu“. Detailní specifikaci cílových skupin uvádí související část „Komunitního plánu“ s názvem „A. Sociálně-demografická analýza pro účely komunitního plánu“.

#### 6.4.2 Potřeby a preference cílové skupiny „Osoby v krizové situaci“

**Vnímané problémy cílové skupiny:** V rámci sociologického průzkumu mezi zástupci cílové skupiny „Osoby v krizové situaci“ byla navázána spolupráce se 106 osobami. Tito uživatelé sociálních a souvisejících služeb se nejčastěji potýkají s finančními problémy, přičemž do této kategorie je možné zařadit též dluhovou a exekuční problematiku vč. problémů souvisejících s neuhrazením výživného na děti ze strany druhého rodiče. Úzkou souvislost s finančními obtížemi má pro tuto cílovou skupinu problematika nemožnosti či neschopnosti nalézt vhodné zaměstnání či setrvávání v zaměstnání nevyhovujícím (vč. kolize s péčí o děti, absence pozic pro invalidní důchodce a seniory). Značný podíl respondentů má problémy v bytové oblasti, které prokazatelně souvisejí s nevyhovující finanční situací (nemožnost získat odpovídající bydlení u osob pobírajících sociální dávky, vysoké kauce, vysoké nájemné, bydlení v sociálně vyloučené lokalitě apod.).

Tabulka 8: Vnímané problémy u cílové skupiny (respondentů ankety) „Osoby v krizových situacích“

Typ vnímaného problému	Četnost odpovědi	Procentuální zastoupení (v %)
Finanční problémy	37	34,9
Bydlení	28	26,4
Nezaměstnanost, nevhodné zaměstnání	27	25,5
Jiné problémy	15	14,2
Dluhy a exekuce	14	13,2
Rodinné problémy	14	13,2
Zdravotní potíže	11	10,4
Neuvedeno, žádné problémy	10	9,4

Zdroj: Vlastní dotazníkové šetření, 2018

Nezanedbatelný podíl mají rovněž zdravotní a rodinné obtíže. V řadě případů pociťují respondenti absenci rodiny či odmítání kontaktu ze strany rodinných příslušníků. Sociální problémy vytváří v několika případech též zdravotní stav partnerů a dalších členů rodiny. Zmíněno bylo rovněž neustálé půjčování peněz v rodině.

Určité dílčí podněty přináší též souborná kategorie ostatních dominantních problémů, se kterými se cílová skupina potýká. Uvádíme formou prostého výčtu bez dalšího komentáře (jedná o jednotlivě uváděné problémy): Drogová závislost, manžel ve výkonu trestu odnětí svobody, chybějící právní poradenství, sepsání sdělení úřadu osobou, která neumí psát, výchovné problémy u dětí, probíhající dědické řízení, nedostatek lékařů, problémy se zajištěním hlídání pro děti či špatné vztahy s úřadem práce.

**Služby využívané cílovou skupinou:** Nejčastěji využívanou sociální službou je mezi „Osobami v krizových situacích“ sociální poradenství. Dominuje přitom pomoc při hledání bydlení a zaměstnání (vč. kariérního poradenství), případně obecné sociální (základní) poradenství. Využívány jsou též specifitější poradenské služby (osobní mentor, vyhledávání předškolního zařízení pro dítě, pomoc při jednání s úřady). Kategorie „Zajištění noclehu“ je hojně využívána cílovou podskupinou „Osoby bez domova či přístřeší“, dále je při absenci vhodného bydlení využíváno služeb azylových domů a jiných

pobytových služeb. Poměrně dobrý ohlas mají také služby spočívající v poskytování stravování a ošacení, možnosti vykonání osobní hygieny vč. praní prádla (často v kombinaci s pobytovými službami).

Tabulka 9: Využívané sociální a související služby u cílové skupiny (respondentů ankety) „Osoby v krizových situacích“

Typ využívané sociální a související služby	Četnost odpovědi	Procentuální zastoupení (v %)
Odborné sociální poradenství a sociální práce	49	46,2
Zajištění noclehu, ubytování v azylovém domě	23	21,7
Volnočasové aktivity	14	13,2
Stravování, osobní hygiena, praní prádla, ošacení a obdobné služby	13	12,3
Terénní programy	8	7,5
Jiné služby	4	3,8

Zdroj: Vlastní dotazníkové šetření, 2018

**Chybějící sociální a související služby:** Zástupci cílové skupiny ve svých dvou třetinách nedokázali specifikovat potenciální nedostatkové aspekty v síti nabízených sociálních a souvisejících služeb (bez odpovědi či bez spatřovaných nedostatků). Škála problémů, se kterými se dotazované osoby nedokážou vypořádat samy a dosud nenalezly vhodnou institucionální pomoc, je poměrně široká. Pro přehlednost jsou uváděné konkrétní odpovědi podřazeny do následujících souhrnných kategorií (seřazeno dle četnosti odpovědí): nalezení zaměstnání, nevyhovující finanční situace, pomoc s řešením dluhů, finanční poradenství, zajištění lepšího bydlení, nalezení odpovídající lékařské péče (praktický lékař, psychiatr), pomoc s péčí o děti (hlídání, vybavení pro děti), pomoc při jednání s úřady.

Tabulka 10: Chybějící sociální a související služby pro cílovou skupinu (respondentů ankety) „Osoby v krizových situacích“

Chybějící sociální a související služby	Četnost odpovědi	Procentuální zastoupení (v %)
Pociťovaná potřeba rozšíření či doplnění sítě služeb	36	34,0
Žádná sociální služba neschází	35	34,0
Bez odpovědi	35	33,0

Zdroj: Vlastní dotazníkové šetření, 2018

**Návrh cílové skupiny na zlepšení situace:** Zástupci cílové skupiny v dotazníkovém šetření uváděli vlastní podněty, které by dle jejich názoru mohly zásadně pomoci ke zlepšení osobní situace jednotlivých uživatelů sociálních a souvisejících služeb. Bez dalšího komentáře uvádíme následující podněty v jejich nezměněném znění dle odpovědí respondentů:

- lepší možnosti ubytování v noclehárně,
- rozvoj služeb ohledně bydlení,
- lepší podmínky na ubytovnách,
- nedostatek psychologů,
- lepší zaměření služeb na obyvatele se sníženou zdravotní způsobilostí, kteří nemají invalidní důchod,
- poradenství pro řešení životních situací,
- pomoc s oddlužením – dluhové poradenství,
- zajištění kontaktu s úřady,
- více pracovních míst pro osoby před důchodem,
- potřeba zajištění ubytování (garsonka),
- větší ohleduplnost pracovníků na úřadech,
- zlepšení docházky dětí do školky,

- zajištění většího pořádku v městských parcích,
- časté krádeže na vlastní zahrádce.

#### Shrnutí základních charakteristik a potřeb cílové skupiny:

- Pro cílovou skupinu lze identifikovat základní riziko v bytové problematice. Značná část respondentů využívá ubytoven, nocleháren a azylových domů. Rovněž u dominantního ubytování v pronájmu či podnájmu plyne vyšší nebezpečí ztráty bydlení.
- Přibližně dvě třetiny zástupců cílové skupiny pobírá sociální dávky, asi polovina těchto osob je postižena exekucí. Tři pětiny posuzovaných „Osob v krizi“ pak má nesplacené dluhy.
- Nejčastěji vnímaným problémem jsou finanční tíseň a dluhy, s čímž souvisí i vysoká míra nezaměstnanosti. Rovněž zajištění odpovídající úrovně ubytování je pro cílovou skupinu limitujícím faktorem.
- Nejčastěji cílová skupina využívá služeb odborného sociálního poradenství a další činnosti sociálních pracovníků (sociální práce). U poskytovatelů sociálních služeb byly ve značné míře poptávány i služby pro zajištění základních životních potřeb (nocleh, hygiena, stravování).
- Byly zachyceny nedostatky v informovanosti o poskytovaných a disponibilních sociálních a souvisejících službách, které část cílové skupiny poptává, ale nezná existujícího poskytovatele.
- Existence dobré praxe s přímým kontaktem klientů s pracovníky poskytovatelů služeb s ohledem na předávání informací – aspekt osobního kontaktu a vzájemné důvěry je pro tuto specifickou cílovou skupinu mimořádně důležitý. Zároveň je zde patrný další rozvojový potenciál pro zefektivnění poskytovaných služeb, případně zasíťování klientů též k dalším vhodným poskytovatelům jiných sociálních a souvisejících služeb.

#### 6.4.3 Potřeby a preference cílové skupiny „Rodina, děti a mládež“

**Vnímané problémy cílové skupiny:** Spektrum vnímaných problémů je u cílové skupiny „Rodina, děti a mládež“ velmi pestré. V obecné rovině převažují finanční problémy, s čímž úzce souvisí i poměrně omezeně vnímaná problematika dluhů, exekucí a nezaměstnanosti. Pouze šestina zástupců cílové skupiny vykazuje nedostatky v oblasti bydlení, což zahrnuje též negativně vnímané bydlení v sociálně vyloučené lokalitě. Uváděné závěry vychází z odpovědí 66 uživatelů sociálních služeb náležících k této cílové skupině.

Tabulka 11: Vnímané problémy u cílové skupiny (respondentů ankety) „Rodina, děti a mládež“

Typ vnímaného problému	Četnost odpovědi	Procentuální zastoupení (v %)
Finanční problémy	26	39,4
Neuvedeno, žádné problémy	14	21,2
Rodinné problémy	13	19,7
Bydlení	11	16,7
Jiné problémy	8	12,1
Dluhy a exekuce	4	6,1
Nezaměstnanost, nevhodné zaměstnání	3	4,5
Zdravotní potíže	1	1,5

Zdroj: Vlastní dotazníkové šetření, 2018

V kategorii rodinných problémů převažují výchovné problémy u dětí, špatný prospěch ve škole a ojediněle též negativní vliv party na dítě. Sběrná kategorie odpovědí „Jiné problémy“ vykazuje, s jedinou výjimkou, různorodé podněty a vnímané obtíže uživatelů sociálních a souvisejících služeb (rozděleno do dílčích oblastí):

- Zdravotní stav dětí: obavy o budoucí zajištění péče o mentálně postižené dítě – získání chráněného bydlení, nezvládání péče o hodně dětí a zároveň dítě s těžkým mentálním a pohybovým postižením, špatný zdravotní stav dětí,
- sladění pracovního života s rodinným: problémy se zajištěním hlídání dítěte během zaměstnání, málo jeslí v Chomutově, chybějící klub pro volnočasové aktivity venku,
- partnerské soužití: partnerka ve výkonu trestu, problémy v partnerském životě, děti v dětském domově,
- právní a obdobné problémy: problémy právního charakteru, získání dětí zpět do péče,
- ostatní: chybějící sociální poradenství, špatné životní podmínky, nepříjemný personál a strava v nemocnici.

**Služby využívané cílovou skupinou:** Nejčastěji zástupci cílové skupiny využívají u poskytovatelů sociálních a obdobných služeb odborné sociální poradenství. Vedle základního poradenství a sociální práce jsou využívány poradenské služby v těchto oblastech: oddlužení, výchova dětí, vyřízení výživného, sepsání dokumentů, vyřizování sociálních dávek, zprostředkování kontaktu na odborná pracoviště, pomoc při uplatnění práv a získání finančních prostředků pro potřeby dítěte.

Ostatní definované kategorie jsou zastoupeny srovnatelným počtem respondentů. Šestina dotázaných využívá jesle pro děti do tří let věku; do této skupiny bylo zařazeno několik dětí v péči FOD Klokánek. V obdobném rozsahu jsou využívány volnočasové aktivity, které zahrnují zejména činnosti nízkoprahového zařízení pro děti a mládež. Dále jsou zastoupeny různé kluby pro děti a mládež a mateřská centra.

Tabulka 12: Využívané sociální a související služby u cílové skupiny (respondentů ankety) „Rodina, děti a mládež“

Typ využívané sociální a související služby	Četnost odpovědi	Procentuální zastoupení (v %)
Odborné sociální poradenství a sociální práce	29	43,9
Jesle, pobytová péče o děti	11	16,7
Volnočasové aktivity	11	16,7
Jiné služby	11	16,7
Vzdělávací aktivity	10	15,2

Zdroj: Vlastní dotazníkové šetření, 2018

Mezi další nezařazené služby spadá různorodá nabídka využívaných služeb: Sociálně-terapeutické činnosti, zprostředkování kontaktu se sociálním prostředím, středisko výchovné péče, úprava komunikace v rodině, zprostředkování kontaktu, kontaktní práce, intervence, skupinová práce, preventivní programy, pomoc s výchovou dětí, tvorba individuálního plánu, informační servis, dávky v hmotné nouzi. V rámci vzdělávacích aktivit se vyskytuje především výchovné vzdělávání, doučování dětí a specifické aktivity se vzdělávacím aspektem.

**Chybějící sociální a související služby:** Většina spolupracujících zástupců cílové skupiny „Rodina, děti a mládež“ neidentifikovala žádné nedostatky v síti sociálních a souvisejících služeb na území ORP Chomutov (bez odpovědi nebo uvedení absence problémů).

Tabulka 13: Chybějící sociální a související služby pro cílovou skupinu (respondentů ankety) „Rodina, děti a mládež“

Chybějící sociální a související služby	Četnost odpovědi	Procentuální zastoupení (v %)
Bez odpovědi	31	47,0
Žádná sociální služba neschází	23	34,8
Pociťovaná potřeba rozšíření či doplnění sítě služeb	12	18,2

Zdroj: Vlastní dotazníkové šetření, 2018

Četnost konkrétních odpovědí není dostatečně vysoká pro možné zobecnění. Uvádíme proto další podněty zástupců cílové skupiny formou prostého výčtu: Finanční podpora dětí při sportu, zajištění lepšího bydlení, řešení finančních problémů, problémy související s partnerovým výkonem trestu odnětí svobody, soudní průtahy při rozvodovém řízení, nedostatek financí na složení kauce za nájemní byt.

**Návrh cílové skupiny na zlepšení situace:** Prostřednictvím volného vyjádření v sociologickém šetření navrhuje cílová skupina provedení následujících opatření ke zvýšení životní úrovně na řešeném území i ve vztahu k jednotlivým uživatelům sociálních a souvisejících služeb:

- zajištění volnočasového zařízení pro děti v Ervěnicích,
- pomoc s oddlužením, poradenství partnerského soužití, pomoc s výchovou dětí,
- obavy z konce malého denního stacionáře,
- zprostředkování aktivit pro volný čas dětí předškolního věku,
- spravedlivé rozdělení sociálních dávek, zajištění bezpečnosti na veřejných prostranstvích – v ulicích a parcích,
- náprava znečištěného prostředí – odpadky a psí výkaly,
- více výletů a zážitků i mimo nízkoprahové zařízení (dětský klient).

#### Shrnutí základních charakteristik a potřeb cílové skupiny:

- Přibližně dvě třetiny uživatelů sociálních služeb rovněž čerpají některou ze sociálních dávek.
- Z celkového počtu uživatelů sociálních služeb podléhá exekuci přibližně 30 % respondentů. Exekucemi jsou častěji postiženy větší rodiny a domácnosti, což s sebou nese nežádoucí dopad exekucí na větší okruh osob.
- Více než polovina respondentů eviduje nesplacené dluhy. Finanční problémy a dluhy jsou rovněž nejčastěji uváděným životním problémem cílové skupiny. U vícečetných rodin se exekuce vyskytují častěji. Nesplacené dluhy tvoří velkou zátěž též pro nejmenší domácnosti.
- Nejčastěji zástupci cílové skupiny využívají poradenských sociálních služeb (kariérní poradenství, výchovné poradenství). Zájem je též o služby související s hlídáním malých dětí, volnočasové aktivity a vzdělávání.
- Jen přibližně pětina příslušníků cílové skupiny vyhledává některou sociální službu a nenachází vhodného poskytovatele. Požadovány jsou služby různého typu bez možnosti zobecnění.
- Jako nejvhodnější informační kanál pro prezentaci možností poskytovatelů sociálních služeb se jeví přímý kontakt s poskytovateli. Akcentována je přímá komunikace s konkrétním



pracovníkem (vzájemná důvěra). Touto cestou čerpá informace většina příslušníků cílové skupiny. Webové stránky a další informační kanály jsou využívány řidčeji.

- V rámci podskupiny „Žáci základních škol“ lze definovat poměrně rozsáhlou skupinu dětí ohrožených vznikem sociálně patologického jevu. V této souvislosti se jeví jako důležitá možnost efektivní komunikace s rodiči (dostatečná odborná podpora pro možné odhalení a řešení rizikových situací ze strany poskytovatelů sociálních služeb) a třídními učiteli. Právě rodiče a třídní učitelé byli cílovou skupinou dominantně označováni jako nejvíce důvěryhodní pro možnost řešení problematických životních situací. Analýza vztahu školní mládeže k závislostem a dalším sociopatologickým jevům je provedena na základě obsáhlého dotazníkového šetření v části „Komunitního plánu“ s názvem „C. Analýza potřeb uživatelů sociálních a souvisejících služeb v ORP Chomutov“.

#### 6.4.4 Potřeby a preference cílové skupiny „Senioři“

**Vnímané problémy cílové skupiny:** Vnímané problémy seniorské cílové skupiny (do sociologického průzkumu bylo zapojeno 63 seniorů využívajících sociálních a souvisejících služeb) jsou odlišné oproti ostatním cílovým skupinám „Komunitního plánu“. Zcela dominující jsou starosti seniorů se zdravotním stavem, následky nemocí či celkově se zdravotními problémy způsobenými stářím. Obdobně je možné přiřadit i odpovědi z kategorie „Rodinné problémy“, které jsou rovněž pro cílovou skupinu obvyklé (ovdovění, nemoc manžela a dalších rodinných příslušníků).

Tabulka 14: Vnímané problémy u cílové skupiny (respondentů ankety) „Senioři“

Typ vnímaného problému	Četnost odpovědi	Procentuální zastoupení (v %)
Zdravotní potíže	26	41,3
Neuvedeno, žádné problémy	22	34,9
Jiné problémy	8	12,7
Finanční problémy	4	6,3
Rodinné problémy	3	4,8
Bydlení	0	0,0

Zdroj: Vlastní dotazníkové šetření, 2018

Mezi zbývajícími problémy jsou jmenovány zejména kapacitní nedostatky v domovech pro seniory, dalších pobytových zařízeních a nemocnicích, zmiňován je rovněž chybějící denní stacionář pro seniory. Ve vztahu k personálním nedostatkům uvádějí senioři jednotlivě nedostatek pečovatelek nebo nedostatečnou zdravotní péči. Zajímavým podnětem může být uváděná nedostatečná informovanost o možnostech využití sociálních a souvisejících služeb pro seniory.

**Služby využívané cílovou skupinou:** Okruh služeb využívaných seniory je poměrně úzký a vyplývá především z homogenních potřeb cílové skupiny. Nejvíce ze zapojených respondentů využívá pobytových a také dalších nabízených (souvisejících, ambulantních) služeb v domovech pro seniory a obdobných zařízeních pobytového typu. Druhý hlavní okruh poptávaných služeb pro seniory vyplývá z pečovatelských služeb ambulantního charakteru. Do těchto služeb jsou vedle přímé osobní péče zahrnuty též další doprovodné služby ulehčující seniorům život (stravování, rozvoz obědů, úklid bytu, osobní hygiena, doprovod k lékaři, dohled, nákupy, pomoc při prostorové orientaci apod.).

Tabulka 15: Využívané sociální a související služby u cílové skupiny (respondentů ankety) „Senioři“

Typ využívané sociální a související služby	Četnost odpovědi	Procentuální zastoupení (v %)
Domov pro seniory, pobytové služby	22	34,9
Pečovatelské a související služby	13	20,6
Odborné sociální poradenství a sociální práce	4	6,3

Zdroj: Vlastní dotazníkové šetření, 2018

**Chybějící sociální a související služby:** Z identifikace chybějících služeb pohledem dotázaných seniorů vyplývá, že pro tuto cílovou skupinu je struktura a kapacita sociálních a souvisejících služeb nastavena na území ORP dostatečně. Požadavky na rozšíření či úpravu spektra služeb jsou jen ojedinělé. V takových případech je zmiňován požadavek na bezbariérové zařízení pro seniory, potřeba intenzivněji řešit zdravotní stav či finanční problémy.

Tabulka 16: Chybějící sociální a související služby pro cílovou skupinu (respondentů ankety) „Senioři“

Chybějící sociální a související služby	Četnost odpovědi	Procentuální zastoupení (v %)
Bez odpovědi	47	74,6
Žádná sociální služba neschází	12	19,0
Pociťovaná potřeba rozšíření či doplnění sítě služeb	4	6,3

Zdroj: Vlastní dotazníkové šetření, 2018

Zároveň je ale nutné upozornit, že cílovou skupinu tvoří především senioři, kteří jsou z velké části klienty pobytových zařízení poskytujících sociální a související služby. Výše zmíněný nedostatek kapacit v domovech pro seniory a obdobných zařízeních je proto nutné akcentovat, i přes zdánlivou skutečnost, že cílová skupina tyto služby nepoptává (pro související kontext viz kapitolu „Obce na území ORP Chomutov a jejich potřeby v oblasti sociálních a souvisejících služeb“).

**Návrh cílové skupiny na zlepšení situace:** Senioři, uživatelé sociálních a souvisejících služeb, prezentovali v sociologickém šetření své názory na možnosti pro zlepšení situace cílové skupiny prostřednictvím následujících podnětů:

- zkrácení čekací doby na přijetí do domova pro seniory – nedostatečná kapacita domovů pro seniory,
- zajištění přepravy seniorů s pohybovými obtížemi a vozíčkáře,
- propojení služeb domova pro seniory a domova pro osoby se zdravotním postižením,
- navýšení počtu pečovatelek a domovů pro seniory, resp. zajištění vyšší dostupnosti této péče,
- poradenství pro řešení životních situací,
- rozšíření možností domova pro seniory o zařízení pro přepravu vozíčkářů
- s ohledem na možnost rozšíření účasti na výletech a soutěžích v jiných obcích,
- uvítána by byla možnost, pokud by v domově pro seniory převažovali aktivnější senioři,
- zlepšení informovanosti o aktuálních sociálních službách,
- jako nepříjemná je vnímaná nutnost objednávání u lékaře,
- uváděna byla nespokojenost s nepořádkem a nočním hlukem v okolí domova pro seniory (údajně způsobováno sociálně slabými osobami).



### Shrnutí základních charakteristik a potřeb cílové skupiny:

- Respondenti z cílové skupiny jsou zejména stávajícími klienty domovů pro seniory a uživateli pečovatelských služeb usnadňujících péči o domácnost a řešení základních životních potřeb seniorů (díličí zkresení potřeb cílové skupiny; alternativní pohled nabízí zejm. analýza potřeb obyvatel menších obcí – požadavky na vyšší kapacitu pobytových služeb pro seniory a služeb asistenčního a pečovatelského typu).
- Část dotázaných seniorů, která nevyužívá služeb poskytovatelů pobytových služeb, povětšinou bydlí ve vlastním bytě, pronájem bytů je využíván méně často. Obvykle se jedná o samostatně žijící osoby, jen menší část dotazovaných stále žije se svým životním partnerem ve společné domácnosti. Vícečetné domácnosti v anketě zastoupeny nejsou (pro cílovou skupinu jsou obecně zcela ojedinělé).
- V základních sledovaných aspektech není ekonomická situace seniorů zásadně problematická, resp. nelze sledovat (jako u ostatních cílových skupin) větší problémy s řešením dluhů či upadnutím do exekuce. Tyto jevy se ve zkoumané skupině téměř nevyskytují. Těž jen menší podíl respondentů pobírá vedle starobního důchodu nějaké sociální dávky.
- Senioři se nejvíce potýkají se zdravotními problémy, případně s problémy spojenými přirozeně s vyšším věkem.
- Opakovaně (v různých souvislostech) je zmiňována nízká kapacita domů pro seniory, případně dlouhé čekací doby na umístění klientů do pobytové péče.
- Senioři jen zřídka využívají služeb jiných poskytovatelů sociálních služeb.
- Klíčovou roli v informovanosti seniorů o poskytovaných sociálních a souvisejících službách sehrávají rodinní příslušníci. Velký vliv má při předávání informací rovněž osobní vztah klientů s konkrétními pracovníky poskytovatelů služeb (prezentace na internetu, případně další formy institucionalizované prezentace nemají na cílovou skupinu přímý dopad).

#### 6.4.5 Potřeby a preference cílové skupiny „Osoby se zdravotním postižením“

**Vnímané problémy cílové skupiny:** Různorodost cílové skupiny (reprezentované 65 dotazovanými osobami) souhrnně označené jako „Osoby se zdravotním postižením“ se plně projevuje u definování nejvíce vnímaných problémů, které trápí oslovené zástupce těchto uživatelů sociálních služeb. Zatímco u předchozích cílových skupin bylo možné odpovědi zařadit do standardizovaných kategorií (nejčastěji finanční problémy, dluhy, zajištění bydlení), u osob se zdravotním postižením je jmenována dlouhá řada individuálních problémů, které se příliš neopakují a jsou specifické pro jednotlivé typy postižení či onemocnění.

Tabulka 17: Vnímané problémy u cílové skupiny (respondentů ankety) „Osoby se zdravotním postižením“

Typ vnímaného problému	Četnost odpovědi	Procentuální zastoupení (v %)
Jiné problémy	24	36,9
Neuvedeno, žádné problémy	21	32,3
Zdravotní potíže	11	16,9
Finanční problémy	5	7,7
Bydlení	3	4,6
Rodinné problémy	1	1,5

Zdroj: Vlastní dotazníkové šetření, 2018

S ohledem na značný počet specifických odpovědí jsou reakce tohoto typu pro lepší přehlednost roztrženy do dalších podkategorií. Návazně jsou uvedeny jen formálně upravené konkrétní reakce účastníků ankety. Tyto podněty je nutné brát v úvahu jako velmi cenné pro další zpracování strategické části „Komunitního plánu“. Členové cílové skupiny uvádějí následující problémy, se kterými se především v souvislosti se svým postižením (či postižením rodinného příslušníka) nejvíce potýkají:

- **Chybějící pobytová zařízení (podpora pro rodiny pečující o postižené):** Společné umístění rodičů a postiženého dítěte v jednom zařízení (lepší možnost adaptace na umístění v ústavu v případě nemoci či úmrtí rodiče), chybějící odlehčovací služba (dovolená, nemoc, hospitalizace pečující osoby), společné ubytování a bydlení lidí s mentálním postižením a jejich rodičů, nedostačující kapacita denního stacionáře, chybějící odlehčovací zařízení pro osoby do 30 let, chybějící odlehčovací služba u lidí s postižením, místo na společné dožití pečující a postižené osoby.
- **Nedostatečná kapacita pobytových zařízení:** Chráněné bydlení, umístění částečně mobilního nevidomého syna (matka péči nezvládá), celodenní péče o matku s demencí, problémy související s ukončením činnosti denního stacionáře, chybějící zařízení zajišťující celodenní péči o postiženou osobu, chybějící zařízení pro lidi s mentálním postižením a kombinovanými vadami, nedostatek volné kapacity v domově pro zdravotně postižené seniory.
- **Osobní služby související s péčí o handicapovanou osobu:** nutnost osobního asistenta v nepřítomnosti rodičů v zaměstnání, nutnost přítomnosti trvalého dohledu dospělé osoby s odpovídajícím vzděláním (zdravotnický personál, speciální pedagog apod.), chybějící asistence pro zrakově postiženou osobu.
- **Bezbariérovost a pomůcky pro osoby s fyzickým postižením:** chybějící bezbariérové vstupy, problém s bezbariérovostí některých veřejných budov, zajištění bezbariérového bydlení, zajištění pomůcek (vozík, sedačka do vany).
- **Chybějící poradenské a obdobné služby:** Pomoc při získání průkazu ZTP a příspěvků na péči, nedostatek kontaktů pro zajištění potřeb postižené osoby, získání prvotní informace o možnostech získání dávek (ucelený materiál), chybějící lékařská péče.
- **Ostatní problémy:** nedostatek sebedůvěry, pocit méněcennosti, nezaměstnanost invalidních důchodců, problém postarat se s ohledem na vlastní postižení o děti, systémově závadná administrativa, vysoká cena služeb (stacionář), potřeba kratšího pracovního úvazku a přívětivého pracovního prostředí, zajištění životní náplně po ukončení školní docházky, pokračování ve vzdělávání a využití dosaženého vzdělání, odkázanost dětí na rodiče po dovršení určitého věku a vázanost rodičů na pobyt doma s postiženým dítětem.

**Služby využívané cílovou skupinou:** Odlišné potřeby jednotlivých zástupců cílové skupiny jsou patrné též z přehledu využívaných sociálních a souvisejících služeb. Nejvíce respondentů využívá komplexní služby pobytových zařízení pro osoby se zdravotním postižením. Jedná se o specializované domy zaměřené na péči o zdravotně postižené osoby, které poskytují vedle ubytování též zdravotní, lékařskou a ošetrovatelskou péči, stravu, úklid, osobní péči i fakultativní volnočasové a společenské aktivity. Do této kategorie jsou zařazeni též klienti denních stacionářů pro osoby se zdravotním postižením.

Určitý podíl mají, stejně jako u ostatních cílových skupin, poradenské služby a obdobné sociální práce se zaměřením na specifické potřeby zdravotně handicapovaných. Určitou odlišností je silné zastoupení

osobních služeb, které zahrnují pomoc s nákupy, doprovody na úřady či k lékaři, úklid, pochůzky, praní prádla nebo pomoc se stravováním. Klient v těchto případech vybírá služby, se kterými potřebuje pomoci a je v dané souvislosti nesoběstačný.

Tabulka 18: Využívané sociální a související služby u cílové skupiny (respondentů ankety) „Osoby se zdravotním postižením“

Typ využívané sociální a související služby	Četnost odpovědi	Procentuální zastoupení (v %)
Ostatní služby	19	29,2
Služby pobytových zařízení	13	20,0
Odborné sociální poradenství a sociální práce	12	18,5
Osobní asistence a obdobné služby	10	15,4

Zdroj: Vlastní dotazníkové šetření, 2018

Mezi balíkem ostatních služeb dominují aktivizační služby pro zrakově postižené. Dále se jednotlivě vyskytuje využití půjčovny pomůcek, poskytování příspěvku na mobilitu, pracovní rehabilitace, činnosti ve tvořivé dílně, arteterapie, případně krizová intervence.

**Chybějící sociální a související služby:** Menší část cílové skupiny identifikovala několik služeb, které by ráda využívala, nicméně nenachází na území ORP Chomutov vhodného poskytovatele. Zcela dominantní je v této souvislosti uvádění nedostatečné kapacity či praktické neexistence pobytových, případně odlehčovacích zařízení různého typu, které by ulehčily situaci pečujícím rodinám. Spektrum odpovědí je i uvnitř této kategorie poměrně široké, proto ve formě dílčích podnětů pro následující využití uvádíme ve formě zmíněných inspirativních námětů:

- **Zajištění bydlení a dlouhodobé péče o osoby se zdravotním postižením:** získání bezbariérového bytu (ani byty v domově pro seniory vozíčkářům nevyhovují), získání bydlení pro zdravotně postiženou osobu, nemožnost umístění těžce zdravotně postižené osoby, problematické umístění osoby s diagnózou Alzheimerovy choroby, starost o budoucnost zdravotně handicapovaného dítěte – možnost společného ubytování s rodiči, umístění postiženého dítěte v sociálním zařízení bez velké psychické újmy (věk rodičů), chráněné bydlení pro matku a dítě, pomoc pečující osobě v případě nemoci či dovolené, odlehčovací zařízení pro pečující rodinu, dočasná péče.
- **Další služby:** finanční poradenství, efektivnější poskytování příspěvku na péči, psychologická pomoc.

**Návrh cílové skupiny na zlepšení situace:** Spolupracující zástupci cílové skupiny „Osoby se zdravotním postižením“ definovali následující návrhy, které mohou podpořit kvalitu života tohoto segmentu společnosti:

- zvýšení kapacity odlehčovacích zařízení,
- zlepšení přístupu ke specializovaným lékařům, nedostatek lékařů (zubař, psychiatr, diabetolog),
- zřízení zařízení, kde by mohli pečující rodiče dožít spolu s postiženými dětmi,
- propojení služeb domova pro seniory a domova pro osoby se zdravotním postižením,
- zařízení bytu pro pečující rodinu a zdravotně postiženou osobu,
- zajištění přepravy osob s pohybovými obtížemi,

- zřízení služby pro dočasné umístění osoby se zdravotním postižením v době indispozice pečující osoby,
- podpora nabídky práce pro lidi s fyzickým nebo duševním onemocněním,
- podpora při řešení životních situací (získání průkazu ZTP, příspěvků na péči apod.),
- větší finanční podpora organizacím nabízejícím komplexní služby pro zdravotně postižené osoby,
- chybějící asistence pro osoby se zrakovým postižením,
- zajištění bezbariérových přístupů do veřejných a dalších využívaných budov,
- rozšíření nabídky práce pro osoby s fyzickým nebo duševním onemocněním,
- zvýšení úrovně informovanosti o možnostech využití sociálních služeb.

#### **Shrnutí základních charakteristik a potřeb cílové skupiny:**

- Většina zástupců cílové skupiny má zajištěno stabilní bydlení ve vlastní nemovitosti, případně prostřednictvím nájmu. Problémy s dluhy a exekucemi se vyskytují jen u zlomku respondentů, přesto je vhodné disponovat s ohledem na okruh ohrožených osob dostatečnou kapacitou poradenských služeb (finance, dluhy, zaměstnanost).
- Problémy vnímané cílovou skupinou jsou poměrně pestré. Nejčastěji schází odpovídající institucionální podpora rodinám pečujícím o postižené osoby (odlehčovací služba, pobytová zařízení, společné bydlení pečujících osob s postiženým dítětem apod.). Tyto služby jsou opakovaně jmenovány též mezi chybějícími službami.
- Aktuálně využívané služby spadají především do oblasti pobytových a odlehčovacích služeb, osobní asistence a odborného poradenství.
- Ve vztahu k informovanosti cílové skupiny je nejefektivnějším kanálem osobní kontakt se zaměstnanci poskytovatelů sociálních a souvisejících služeb.

#### **6.5 Obce na území ORP Chomutov a jejich potřeby v oblasti sociálních a souvisejících služeb**

Území obce s rozšířenou působností Chomutov leží v západní části Ústeckého kraje. Na své západní hranici sousedí s ORP Kadaň, na jihu s ORP Žatec a na východě s ORP Most a ORP Litvínov. Severní hranice území ORP Chomutov splývá se státní hranicí se Spolkovou republikou Německou (Svobodný stát Sasko). Celková rozloha ORP Chomutov činí 486,07 km<sup>2</sup>, ke konci roku 2016 zde bylo evidováno 81 537 obyvatel, z toho 40 530 mužů a 41 007 žen. Území ORP Chomutov zabírá celkem 9,1 % rozlohy Ústeckého kraje (rozlohou druhá největší ORP Ústeckého kraje). Celková hustota zalidnění je 167,7 osoby/km<sup>2</sup>.

Území ORP Chomutov se skládá z 25 obcí, z toho 3 mají status města. ORP Chomutov zahrnuje 77 katastrálních území uspořádaných do 25 obcí. Konkrétně se na území ORP Chomutov nacházejí následující obce: Bílence, Blatno, Boleboř, Březno, Černovice, Droužkovice, Hora Sv. Šebestiána, Hrušovany, Chomutov, Jirkov, Kalek, Křimov, Málkov, Místo, Nezbylice, Otvice, Pesvice, Spořice, Strupčice, Údlice, Vrskmaň, Všehrady, Všestudy, Výsluní a Vysoká Pec.

Detailně je demografie a další specifikace řešeného území popsána ve specializované kapitole tohoto dokumentu a dále samostatně též v oddílu „Komunitního plánu“ s názvem „Část A: Sociálně-demografická analýza pro účely komunitního plánu“. Zde jsou rovněž prezentovaná data rozpracována do dalších detailů.

Pro zjištění potřeb na úrovni jednotlivých obcí bylo provedeno doprovodné sociologické šetření mezi občany menších obcí (všechny obce s výjimkou Chomutova a Jirkova, celkem 113 respondentů) ležících na území ORP Chomutov. Nejednalo se tedy primárně o uživatele sociálních či souvisejících služeb, což přináší nový pohled na stav sítě sociálních a souvisejících služeb i prezentaci odlišných potřeb potenciálních a budoucích klientů.

Z hlediska vnímaných problémů respondenti pravidelně opakovali několik podnětů, které se od ostatních cílových skupin určitým způsobem odlišují. Z odpovědí je patrná větší soudržnost rodin na venkově a citelná starost pečujících dětí o staré rodiče. Zmiňované problémy konkrétních občanů shrnuje následující dále nekomentovaný přehled:

- **Problém související s péčí o seniory:** chybí dostupný bytový dům pro důchodce s bezbariérovými byty či domov pro seniory, možnost objednávání a rozvoz obědů, poskytování specifických osobních služeb pro nemohoucí seniory (odklizení sněhu, dojezd pro léky, nákup, pomoc s topením – naložení uhlí), zajišťování nákupů pro seniory, obecně pomoc při péči o seniory, pomoc v péči o osobu s Alzheimerovou chorobou.
- **Specifické problémy pro venkovské oblasti:** absence obvodního lékaře v obci, bariéry pro pohyb na vozíku po obci, zrušení prodejny spotřebního zboží, absence dostupného chráněného bydlení v obci, obtížná doprava k lékaři, absence sociálního pracovníka v obci.
- **Ostatní jmenované problémy:** školní prospěch dětí, zajištění dávek pro postižené dítě, domácí násilí.

Klíčový kontext pro zpracování dílčích opatření „Komunitního plánu“ tvoří zejména zjištěné alternativní potřeby u seniorů žijících v menších obcích a současně nevyužívajících žádné sociální či související služby. Pro tento segment obyvatelstva se jako nejpalčivější problém v sociální oblasti jeví péče o místní seniory (typicky starost ze strany pečujících dětí - respondentů). Byla zjištěna vysoká poptávka po bytových (bytový dům pro důchodce) i osobních (pečovatelských, asistenčních) službách. Jako problematická je též vnímána dostupnost některých služeb pouze ve velkých městech (obvykle Chomutov a Jirkov) a související problémová fyzická dostupnost pro seniory s pohybovými omezeními (návazně podnět na zajištění cenově zvýhodněné osobní dopravy pro seniory).

## 6.6 Strategická část (definování opatření „Komunitního plánu“)

Samotným jádrem „Komunitního plánu“ je definování jednotlivých opatření pro naplnění vize, cílů a priorit komunitního plánování na úrovni systému sociálních a souvisejících služeb na území ORP Chomutov. Veškerá uvedená opatření vycházejí z výše popsaného komunitního plánování, do kterého byli zapojeni všichni relevantní aktéři problematiky sociálních a souvisejících služeb (uživatelé – poskytovatelé – zástupci samosprávy – zástupci odborné i široké veřejnosti). Definovaná opatření rovněž vyplývají z přesně popsaných potřeb cílových skupin, stávající situace infrastruktury a lidských zdrojů na úrovni poskytovatelů i finančních možností veřejných a dalších zapojených rozpočtů.

V souladu se systematikou „Komunitního plánu“ jsou též definovaná opatření členěna do čtyř základních skupin odpovídajících zvoleným souhrnným cílovým skupinám. Popis opatření má jednotnou strukturu v podobě „Karet opatření“. Tyto karty jsou využitelné samostatně při přípravě, realizaci i vyhodnocování navazujících projektů (vč. případných úprav opatření „Komunitního plánu“ v průběhu jeho naplňování) implementujících opatření i v souborně jako celistvý výhled aktivit plánovaný pro časový horizont stávajícího „Komunitního plánu“. Aktivity popsané v opatřeních budou realizovány od nabytí účinnosti „Komunitního plánu“ do konce roku 2021.

Každá „Karta opatření“ má shodnou strukturu. Vedle zatřídění Cíle, číselného označení Opatření a popisu Opatření jsou zde definovány též alespoň očekávané výstupy, identifikace organizace zodpovědné za implementaci Opatření, předpokládané související náklady na zdárnou realizaci (včetně zdrojů tohoto financování) a časový harmonogram samotné realizace.

#### 6.6.1 Průřezová opatření

<b>CÍL 1</b>	<b>Podpora informovanosti veřejnosti o sociálních a souvisejících službách v ORP Chomutov</b>
<b>OPATŘENÍ 1.1</b>	<b>Podpora povědomí veřejnosti o termínu Komunitní plánování v ORP Chomutov</b>
<b>Vazba na priority Komunitního plánu</b>	Efektivní prezentace sociálních služeb Rozvoj komunitního plánování
<b>Popis opatření</b>	Zvýšení povědomosti o termínu „Komunitní plánování“ mezi obyvateli obcí v ORP Chomutov prostřednictvím: <ul style="list-style-type: none"> <li>• webových stránek všech obcí v ORP Chomutov,</li> <li>• webových stránek SOCIÁLNÍ OBLAST – CHOMUTOV, JIRKOV A OKOLÍ,</li> <li>• facebookového profilu „Komunitní plánování ORP Chomutov“,</li> <li>• roll-upů vytvořených v rámci projektu,</li> <li>• videí vytvořených v rámci projektu,</li> <li>• veřejného setkání s obyvateli ORP Chomutov (1x ročně),</li> <li>• pravidelných článků v Chomutovských a Jirkovských novinách, které jsou distribuovány zdarma do všech domácností v Chomutově a Jirkově,</li> <li>• další aktivity obdobného charakteru s vlivem na prezentaci, komunitního způsobu plánování sociálních a souvisejících služeb mezi cílovými skupinami i širokou veřejností.</li> </ul>
<b>Výstupy</b>	Webové stránky sociální oblasti Chomutov, Jirkov a okolí, 8 vydaných článků v periodikách ročně, 4 roll-upy, 8 videí, 3 veřejná setkání
<b>Garanti</b>	Obce v ORP Chomutov
<b>Předpokládané náklady (vč. zdrojů)</b>	200.000,- Kč  Rozpočty obcí z ORP Chomutov
<b>Časový harmonogram</b>	1. 9. 2018 – 31. 12. 2021
<b>OPATŘENÍ 1.2</b>	<b>Podpora povědomí veřejnosti o poskytovatelích sociálních služeb a jejich nabídce služeb v ORP Chomutov</b>
<b>Vazba na priority Komunitního plánu</b>	Efektivní prezentace sociálních služeb Rozvoj komunitního plánování



<b>Popis opatření</b>	Zvýšení povědomosti o poskytovatelích sociálních služeb a jejich nabídce služeb mezi obyvateli obcí v ORP Chomutov prostřednictvím: <ul style="list-style-type: none"> <li>• webových stránek všech obcí v ORP Chomutov,</li> <li>• webových stránek SOCIÁLNÍ OBLAST – CHOMUTOV, JIRKOV A OKOLÍ,</li> <li>• facebookového profilu „Komunitní plánování ORP Chomutov“,</li> <li>• roll-upů vytvořených v rámci projektu,</li> <li>• videí vytvořených v rámci projektu,</li> <li>• veřejného setkání s obyvateli ORP Chomutov (1x ročně),</li> <li>• pravidelných článků v Chomutovských a Jirkovských novinách, které jsou distribuovány zdarma do všech domácností v Chomutově a Jirkově,</li> <li>• elektronický katalog o poskytovatelích sociálních a souvisejících služeb v ORP Chomutov,</li> <li>• další aktivity obdobného charakteru s vlivem na prezentaci poskytovatelů a jejich nabídce sociálních a souvisejících služeb mezi cílovými skupinami i širokou veřejností.</li> </ul>
<b>Výstupy</b>	Webové stránky sociální oblasti Chomutov, Jirkov a okolí, 8 vydaných článků v periodikách ročně, 4 roll-upy, 8 videí, 3 veřejná setkání
<b>Garanti</b>	Obce v ORP Chomutov, NNO, příspěvkové organizace měst v ORP Chomutov a ostatní poskytovatelé sociálních a souvisejících služeb
<b>Předpokládané náklady (vč. zdrojů)</b>	250.000,- Kč  Rozpočty obcí z ORP Chomutov a jejich příspěvkových organizací, rozpočty NNO a ostatních poskytovatelů sociálních a souvisejících služeb
<b>Časový harmonogram</b>	1. 9. 2018 – 31. 12. 2021

#### 6.6.2 Opatření pro cílovou skupinu „Osoby v krizových situacích“

<b>CÍL 2</b>	<b>Rozvoj služeb pro ohrožené skupiny obyvatel</b>
<b>OPATŘENÍ 2.1</b>	<b><i>Vybudování a následný provoz nízkoprahového denního centra ve městě Chomutově</i></b>
<b>Vazba na priority Komunitního plánu</b>	Cesta z krizové situace Region bez sociálně vyloučených lokalit
<b>Popis opatření</b>	Vybudování a následný provoz nízkoprahového denního centra poskytujícího ambulantní služby pro osoby bez přístřeší. Denní centrum bude zahrnovat i hygienické středisko a pomoc při přípravě stravy.
<b>Výstupy</b>	Nízkoprahové denní centrum pro 12 osob
<b>Garanti</b>	Statutární město Chomutov, NNO

<b>Předpokládané náklady (vč. zdrojů)</b>	Výstavba: 3.500.000,- Kč Provoz: 5.000.000,- Kč  Fondy EU, státní rozpočet, rozpočet NNO, rozpočet statutárního města Chomutova
<b>Časový harmonogram</b>	Výstavba: do 1. poloviny 2019 Provoz: 2. polovina 2019 - 31. 12. 2021
<b>OPATŘENÍ 2.2</b>	<b><i>Vybudování a následný provoz noclehárny pro ženy v Chomutově</i></b>
<b>Vazba na priority Komunitního plánu</b>	Bezpečné a stabilní bydlení Cesta z krizové situace
<b>Popis opatření</b>	Vybudování a následný provoz noclehárny pro ženy bez přístřeší, které mají zájem o využití hygienického zařízení a přenocování. Služba poskytne podmínky pro osobní hygienu a přenocování.
<b>Výstupy</b>	Noclehárna pro 2 ženy
<b>Garanti</b>	Statutární město Chomutov, NNO
<b>Předpokládané náklady (vč. zdrojů)</b>	Výstavba: viz náklady u nízkoprahového denního centra, noclehárna bude v jedné budově s nízkoprahovým denním centrem Provoz: 550.000,- Kč  Fondy EU, státní rozpočet, rozpočet NNO, rozpočet statutárního města Chomutova
<b>Časový harmonogram</b>	Výstavba: do 1. poloviny 2019 Provoz: 2. polovina 2019 – 31. 12. 2021
<b>OPATŘENÍ 2.3</b>	<b><i>Posílení terénní sociální práce města Chomutova – Odbor sociálních věcí</i></b>
<b>Vazba na priority Komunitního plánu</b>	Společnost bez drog Cesta z krizové situace Region bez sociálně vyloučených lokalit Rozvoj sociálního poradenství Zmírnění následků kriminality
<b>Popis opatření</b>	Rozšíření počtu terénních pracovníků na Odboru sociálních věcí Magistrátu města Chomutova.
<b>Výstupy</b>	Zvýšení a udržení kapacity o 10 terénních pracovníků
<b>Garanti</b>	Statutární město Chomutov

<b>Předpokládané náklady (vč. zdrojů)</b>	15.600.000,- Kč Rozpočet statutárního města Chomutova
<b>Časový harmonogram</b>	1. 7. 2019 – 31. 12. 2021
<b>OPATŘENÍ 2.4</b>	<b><i>Prevence sociálně patologických jevů a možnosti kvalitního trávení volného času v ORP Chomutov</i></b>
<b>Vazba na priority Komunitního plánu</b>	Zmírnění následků kriminality Společnost bez drog Rozvoj sociálního poradenství
<b>Popis opatření</b>	Podpora projektů prevence kriminality a zapojení více subjektů (městské policie, příslušné odbory na městech, NNO zaměřující se na programy prevence) do jejich přípravy ve městech Chomutově a Jirkově s dopadem na celé ORP Chomutov.
<b>Výstupy</b>	8 podaných žádostí o podporu projektů zaměřených na prevenci kriminality ročně (4 pro město Chomutov, 4 pro město Jirkov)
<b>Garanti</b>	Statutární město Chomutov, město Jirkov
<b>Předpokládané náklady (vč. zdrojů)</b>	1.800.000,- Kč Rozpočet statutárního města Chomutova, rozpočet města Jirkova, Fondy EU, státní rozpočet
<b>Časový harmonogram</b>	Dle termínů vyhlášených výzev; v období 1. 1. 2019 – 31. 12. 2021
<b>OPATŘENÍ 2.5</b>	<b><i>Efektivnější využití 4 stávajících bytů v Jiráskově ulici v Chomutově s navázáním na terénní sociální služby</i></b>
<b>Vazba na priority Komunitního plánu</b>	Bezpečné a stabilní bydlení Region bez sociálně vyloučených lokalit Cesta z krizové situace
<b>Popis opatření</b>	Ve městě Chomutově se nacházejí 4 byty (garsoniéry) v Jiráskově ulici. Tyto byty mají aktuálně statut krizových sociálních bytů. Dva z těchto bytů budou převedeny na sociální v systému sociálního bydlení.
<b>Výstupy</b>	2 byty určené pro krizové bydlení, 2 byty určené pro sociální bydlení
<b>Garant</b>	Statutární město Chomutov
<b>Předpokládané náklady (vč. zdrojů)</b>	0,- Kč Rozpočet statutárního města Chomutova

<b>Časový harmonogram</b>	1. 9. 2018 – 30. 6. 2019
<b>OPATŘENÍ 2.6</b>	<b><i>Rozvoj sociálního bydlení v Chomutově a Jirkově</i></b>
<b>Vazba na priority Komunitního plánu</b>	Bezpečné a stabilní bydlení Region bez sociálně vyloučených lokalit Cesta z krizové situace
<b>Popis opatření</b>	Na území měst Chomutova a Jirkova bude vybudováno 62 sociálních bytů, které budou určeny pro sociálně slabší občany. Bydlení v nich bude zpoplatněno nižším nájmem, přičemž u bytů na území města Chomutova bude mít právo Hodnotící komise města Chomutova vybírat nájemníky bytů všech zapojených organizací.
<b>Výstupy</b>	60 sociálních bytů na území města Chomutova nad rámec Strategického plánu sociálního začleňování a 2 sociální byty na území města Jirkova
<b>Garanti</b>	Statutární město Chomutov, město Jirkov, NNO, příspěvkové organizace dotčených měst
<b>Předpokládané náklady (vč. zdrojů)</b>	24.800.000,- Kč  Rozpočet statutárního města Chomutova, rozpočet NNO, rozpočet příspěvkových organizací, Fondy EU, státní rozpočet
<b>Časový harmonogram</b>	1. 9. 2018 – 31. 12. 2021
<b>OPATŘENÍ 2.7</b>	<b><i>Vyšší podpora odborného sociálního dluhového poradenství v ORP Chomutov</i></b>
<b>Vazba na priority Komunitního plánu</b>	Cesta z krizové situace Rozvoj sociálního poradenství
<b>Popis opatření</b>	Problém s finanční situací trápí velkou část obyvatel ORP Chomutov (zejm. v rámci cílové skupiny „Osoby v krizové situaci“, dále též i částečně u ostatních cílových skupin „Komunitního plánu“, případně v rámci široké veřejnosti). Tyto problémy jsou způsobeny řadou příčin (nezaměstnanost, nedostupnost odpovídajícího ubytování, nepřiměřené náklady na bydlení, nemoc, příčiny v osobním, partnerském, pracovním životě apod.), stejně různorodé mohou být též způsoby řešení dluhů, exekucí a souvisejících problémů. Vysoce kvalifikované a snadno dostupné poradenství se proto stane prvním krokem ke zdárnému zvládnutí těchto krizových situací, které mohou v případě neřešení vést k upadnutí do dluhové spirály, případně dalších navazujících nežádoucích situací.  K navýšení kapacit tohoto poradenství dojde v průběhu roku 2019. S těmito navýšeními se již počítá a další bude zajištěno až po zhodnocení kapacit

	odborného sociálního dluhové poradenství, které proběhne na konci roku 2019.
<b>Výstupy</b>	Do roku 2019 navýšení okamžité kapacity o 4 (2 pro Chomutov, 2 pro Jirkov); Zhodnocení kapacit odborného sociálního dluhového poradenství na konci roku 2019 a případné další navyšování kapacit
<b>Garanti</b>	Statutární město Chomutov, město Jirkov, NNO, příspěvkové organizace dotčených měst
<b>Předpokládané náklady (vč. zdrojů)</b>	4.824.000,- Kč  Rozpočet statutárního města Chomutova, rozpočet NNO, rozpočet příspěvkových organizací, Fondy EU, státní rozpočet
<b>Časový harmonogram</b>	1. 1. 2019 – 31. 12. 2021
<b>OPATŘENÍ 2.8</b>	<b><i>Podpora resocializačních programů u mládeže do 15 let v ORP Chomutov</i></b>
<b>Vazba na priority Komunitního plánu</b>	Zmírnění následků kriminality Společnost bez drog Cesta z krizové situace
<b>Popis opatření</b>	Sociální začlenění osob, které se dopustily protiprávního jednání, nebo závažného porušení společenských norem. Cílem programu je minimalizovat rizika recidivy a zamezit opakovanému konfliktu se společenskými normami.
<b>Výstupy</b>	300 osob podpořených resocializačním programem
<b>Garanti</b>	NNO
<b>Předpokládané náklady (vč. zdrojů)</b>	13.000.000,- Kč  Rozpočty NNO, Fondy EU, státní rozpočet
<b>Časový harmonogram</b>	1. 9. 2018 – 31. 12. 2021
<b>OPATŘENÍ 2.9</b>	<b><i>Vybudování a následný provoz domova se zvláštním režimem pro lidi bez domova v ORP Chomutov („přístav“)</i></b>
<b>Vazba na priority Komunitního plánu</b>	Bezpečné a stabilní bydlení Region bez sociálně vyloučených lokalit Cesta z krizové situace
<b>Popis opatření</b>	Pobytové zařízení, které slouží osobám se sníženou soběstačností z důvodu chronického duševního onemocnění nebo závislosti na návykových látkách. V Ústeckém kraji se žádné podobné zařízení neprovozuje.
<b>Výstupy</b>	Chráněné bydlení s max. kapacitou 25 míst

<b>Garanti</b>	Ústecký kraj, obce v ORP Chomutov, NNO
<b>Předpokládané náklady (vč. zdrojů)</b>	Výstavba: 5.000.000,- Kč Provoz: 20.000.000,- Kč  Fondy EU, státní rozpočet, rozpočet NNO, rozpočet zapojené obce z ORP Chomutov, rozpočet Ústeckého kraje
<b>Časový harmonogram</b>	1. 1. 2020 – 31. 12. 2021
<b>OPATŘENÍ 2.10</b>	<b><i>Navýšení kapacity terénních pracovníků v celém ORP Chomutov</i></b>
<b>Vazba na priority Komunitního plánu</b>	Cesta z krizové situace Region bez sociálně vyloučených lokalit Společnost bez drog Rozvoj sociálního poradenství Zmírnění následků kriminality
<b>Popis opatření</b>	Terénní pracovníci pomáhají sociálně ohroženým osobám a celým rodinám minimalizovat rizika jejich způsobu života. Pomáhají jim zprostředkovávat kontakt se společenským prostředím, při uplatňování práv, oprávněných zájmů či při obstarávání osobních záležitostí.
<b>Výstupy</b>	Navýšení okamžité kapacity terénních pracovníků o 2
<b>Garanti</b>	NNO
<b>Předpokládané náklady (vč. zdrojů)</b>	3.000.000,- Kč  Rozpočet NNO
<b>Časový harmonogram</b>	1. 1. 2019 – 31. 12. 2021
<b>OPATŘENÍ 2.11</b>	<b><i>Udržení rozsahu a kvality sociálních služeb pro osoby v krizových situacích, přizpůsobení kapacity potřebám v celém ORP Chomutov</i></b>
<b>Vazba na priority Komunitního plánu</b>	Kvalifikovaný a hmotně zajištěný personál Mobilita uživatelů a maximální dostupnost služeb
<b>Popis opatření</b>	Zajištění stejné podpory stávajícím službám, které poskytují pomoc se zajištěním péče o osoby v krizových situacích. Stávající síť bude podporována i nadále.
<b>Výstupy</b>	Kvalitní sociální služby pro osoby v krizových situacích, které flexibilně reagují na poptávku po těchto službách (garance kontinuity poskytování služeb v minimálně shodné kvalitě a rozsahu s předchozím obdobím).

<b>Garanti</b>	Statutární město Chomutov, město Jirkov, všichni poskytovatelé sociálních a souvisejících služeb z ORP Chomutov
<b>Předpokládané náklady (vč. zdrojů)</b>	Nelze přesně vyčíslit  Rozpočet statutárního města Chomutova, rozpočet města Jirkova, rozpočty poskytovatelů sociálních a souvisejících služeb z ORP Chomutov
<b>Časový harmonogram</b>	1. 9. 2018 – 31. 12. 2021

#### OPATŘENÍ PŘESAHUJÍCÍ DO OBLASTI ZDRAVOTNICTVÍ

<b>OPATŘENÍ 2.12</b>	<b><i>Podpora zvýšení počtu odborníků z oblasti lékařské péče o dospělé pacienty v ORP Chomutov</i></b>
<b>Vazba na priority Komunitního plánu</b>	Dostupná a kvalitní lékařská péče
<b>Popis opatření</b>	<p>Na území ORP Chomutov je registrován kapacitní nedostatek všeobecných i specializovaných lékařů či dalších odborníků pro dospělé (zejm. všeobecné lékařství, zubaři). Stávající lékaři nejsou schopni plně uspokojit potřeby cílové skupiny, což může mít za následek též kvalitativní dopad na poskytovanou péči.</p> <p>S ohledem na nedostatek věcné příslušnosti aktérů sociálních a souvisejících služeb pro oblast bude v rámci tohoto opatření využito společenské a politické síly ORP Chomutov při jednání se zodpovědnými institucemi k posílení kapacity lékařských ordinací pro dospělé pacienty.</p> <p>Pozn.: Toto opatření je zaměřené též na ostatní definované cílové skupiny i širokou veřejnost jako celek (pacienti aktuálně vyžadující lékařskou péči). Problematika nedostatku psychologů a psychiatrů (2.13) a pediatrů (3.11) je řešena prostřednictvím samostatných opatření.</p>
<b>Výstupy</b>	Vyvolání jednání s příslušnými institucemi, případně podniknutí dalších podpůrných a iniciačních aktivit směrem k zodpovědným subjektům za síť lékařských ordinací a dalších odborných pracovišť pro dospělé pacienty s cílem prezentovat vysokou míru poptávky pro těchto službách ze strany cílové skupiny (a v důsledku zvýšení kapacity těchto zařízení).
<b>Garanti</b>	Statutární město Chomutov, město Jirkov
<b>Předpokládané náklady (vč. zdrojů)</b>	0,- Kč

<b>Časový harmonogram</b>	1. 9. 2018 – 31. 12. 2021
<b>OPATŘENÍ 2.13</b>	<b><i>Podpora zvýšení počtu odborníků z oblasti psychologie a psychiatrie</i></b>
<b>Vazba na priority Komunitního plánu</b>	Cesta z krizové situace Dostupná a kvalitní lékařská péče
<b>Popis opatření</b>	<p>Na území ORP Chomutov je registrováno pouze 8 ordinací psychologické/psychiatrické péče. Tento počet odborníků není schopen uspokojit vysokou poptávku po předemtných službách ze strany cílových skupin.</p> <p>S ohledem na nedostatek věcné příslušnosti aktérů sociálních a souvisejících služeb pro oblast bude v rámci tohoto opatření využito společenské a politické síly ORP Chomutov při jednání se zodpovědnými institucemi k posílení kapacity psychologické a psychiatrické péče.</p> <p>Pozn.: Výstupy z opatření mohou být využity všemi ostatními cílovými skupinami „Komunitního plánu“.</p>
<b>Výstupy</b>	Vyvolání jednání s příslušnými institucemi, případně podniknutí dalších podpůrných a iniciačních aktivit směrem k zodpovědným subjektům za síť psychologických a psychiatrických zařízení s cílem prezentovat vysokou míru poptávky pro těchto službách ze strany cílové skupiny (a v důsledku zvýšení kapacity těchto zařízení).
<b>Garanti</b>	Statutární město Chomutov, město Jirkov
<b>Předpokládané náklady (vč. zdrojů)</b>	0,- Kč
<b>Časový harmonogram</b>	1. 9. 2018 – 31. 12. 2021
<b>OPATŘENÍ 2.14</b>	<b><i>Podpora zřízení záchytné stanice pro alkoholiky a osoby drogově závislé</i></b>
<b>Vazba na priority Komunitního plánu</b>	Společnost bez drog Cesta z krizové situace
<b>Popis opatření</b>	K 31. 8. 2018 se na území Ústeckého kraje nenachází žádná záchytná stanice pro alkoholiky nebo osoby drogově závislé. Krajská zdravotní, a.s. plánuje její zřízení v Teplicích, které je ORP Chomutov vzdáleno cca 40 km. Bohužel tedy bude v případě zřízení tuto záchytnou stanici těžké využívat Městskými policiemi Chomutov a Jirkov, které nemohou vycestovat za hranice měst.
<b>Výstupy</b>	Iniciace ve zřízení záchytné stanice pro alkoholiky a osoby drogově závislé u Ústeckého kraje a Krajské zdravotní, a.s. v ORP Chomutov



<b>Garanti</b>	Statutární město Chomutov, město Jirkov, Ústecký kraj, Krajská zdravotní, a.s.
<b>Předpokládané náklady (vč. zdrojů)</b>	0,- Kč
<b>Časový harmonogram</b>	1. 9. 2018 – 31. 12. 2021

### 6.6.3 Opatření pro cílovou skupinu „Rodiny, děti a mládež“

<b>CÍL 3</b>	<b>Rozvoj služeb na podporu rodin a mládeže v nepříznivé sociální situaci</b>
<b>OPATŘENÍ 3.1</b>	<b><i>Vybudování a následný provoz azylového domu pro celé rodiny v Chomutově</i></b>
<b>Vazba na priority Komunitního plánu</b>	Dostupné azylové a krizové bydlení pro rodiny s dětmi Podpora rodin s dětmi
<b>Popis opatření</b>	Vybudování azylového domu, který nabídne na přechodnou dobu ubytování celým rodinám v nepříznivé sociální situaci spojené se ztrátou bydlení. Klientem může být pouze celá rodina - tj. otec, matka a děti.
<b>Výstupy</b>	Azylový dům se 3 byty s kapacitou 14 osob (1 byt pro 2+5 osob, 1 byt pro 2+2 osoby, 1 byt pro 2+1 osoby)
<b>Garant</b>	Příspěvková organizace města Chomutova
<b>Předpokládané náklady (vč. zdrojů)</b>	Výstavba: 6.000.000,- Kč Provoz: 20.000.000,- Kč  Fondy EU, státní rozpočet, rozpočet příspěvkové organizace města Chomutova, rozpočet statutárního města Chomutova
<b>Časový harmonogram</b>	Výstavba: do 1. 1. 2019 Provoz: 1. 1. 2019 – 31. 12. 2021
<b>OPATŘENÍ 3.2</b>	<b><i>Vybudování nového nízkoprahového zařízení pro děti a mládež v Jirkově</i></b>
<b>Vazba na priority Komunitního plánu</b>	Smysluplně trávený volný čas dětí a mládeže
<b>Popis opatření</b>	Vybudování nového nízkoprahového zařízení pro děti a dorost v Ervěnicích, které bude poskytovat ambulantní a terénní služby dětem ve věku od 6 do 15 let ohroženým společensky nežádoucími jevy. Cílem zařízení bude zlepšit kvalitu jejich života předcházením nebo snížením sociálních a zdravotních rizik souvisejících se způsobem jejich života.
<b>Výstupy</b>	Nízkoprahové zařízení pro děti ve věku 6 – 15 let s okamžitou kapacitou 3

<b>Garanti</b>	Město Jirkov, NNO
<b>Předpokládané náklady (vč. zdrojů)</b>	Výstavba: 8.000.000,- Kč Provoz: 6.000.000,- Kč  Fondy EU, státní rozpočet, rozpočet NNO, rozpočet města Jirkova
<b>Časový harmonogram</b>	Výstavba: do 1. 1. 2019 Provoz: 1. 1. 2019 – 31. 12. 2021
<b>OPATŘENÍ 3.3</b>	<b><i>Vybudování nového nízkoprahového zařízení pro děti a mládež v Chomutově</i></b>
<b>Vazba na priority Komunitního plánu</b>	Smysluplně trávený volný čas dětí a mládeže
<b>Popis opatření</b>	Vybudování nového nízkoprahového zařízení pro děti a dorost v ulici Písečná, které bude poskytovat ambulantní služby dětem ve věku od 6 do 26 let ohroženým společensky nežádoucími jevy. Cílem zařízení bude zlepšit kvalitu jejich života předcházením nebo snížením sociálních a zdravotních rizik souvisejících se způsobem jejich života.
<b>Výstupy</b>	Nízkoprahové zařízení pro děti ve věku 6 – 26 let s okamžitou kapacitou 3
<b>Garanti</b>	Statutární město Chomutov, NNO
<b>Předpokládané náklady (vč. zdrojů)</b>	Výstavba: 8.000.000,- Kč Provoz: 6.000.000,- Kč  Fondy EU, státní rozpočet, rozpočet NNO, rozpočet města Chomutova
<b>Časový harmonogram</b>	Výstavba: do 1. 1. 2021 Provoz: 1. 1. 2021 – 31. 12. 2021
<b>OPATŘENÍ 3.4</b>	<b><i>Vytváření podmínek pro setkávání rodičů a nezletilých dětí v ORP Chomutov (asistovaný kontakt)</i></b>
<b>Vazba na priority Komunitního plánu</b>	Podpora rodin s dětmi Rozvoj sociálního poradenství
<b>Popis opatření</b>	V ORP Chomutov napomáhá Orgán sociálně právní ochrany dětí (OSPOD) s asistovaným předáváním dětí po rozchodu rodičů. V ORP Chomutov však žádná organizace nenapomáhá s asistovaným setkáváním rodičů s nezletilými dětmi. Zajištění asistovaného kontaktu nezletilých s rodiči v ORP Chomutov zcela chybí. Jeho cílem je vytvořit bezpečné podmínky pro setkávání nezletilého dítěte s rodičem (prarodičem nebo dalším příbuzným dítěte), který je oprávněn ke styku s dítětem a napomáhat zlepšení vzájemných vztahů, aby se spolu mohli bezpečně setkávat.

	<p>Asistovaný kontakt je poskytován:</p> <p>a) rodinám v krizi, které řeší rozvodovou, porozvodovou situaci, výchovu a výživu dětí a rodinám, kde jeden z rodičů je omezen na právech výchovy dítěte,</p> <p>b) rodinám ohroženým domácím násilím,</p> <p>c) rodinám v evidenci OSPOD nebo intervenčního centra, kde jsou děti označené jako děti ohrožené domácím násilím.</p>
<b>Výstupy</b>	Vznik služby asistované setkávání rodičů s nezletilými dětmi
<b>Garanti</b>	NNO
<b>Předpokládané náklady (vč. zdrojů)</b>	2.412.000,- Kč Rozpočet NNO
<b>Časový harmonogram</b>	1. 1. 2019 – 31. 12. 2021
<b>OPATŘENÍ 3.5</b>	<b><i>Vyšší podpora odborného sociálního poradenství pro partnerské a rodinné soužití</i></b>
<b>Vazba na priority Komunitního plánu</b>	Podpora rodin s dětmi Rozvoj sociálního poradenství
<b>Popis opatření</b>	Kapacita odborného poradenství je dostatečná z hlediska zajištění odborného sociálního poradenství sociálními pracovníky, nedostatečná však z hlediska zajištění ostatními odborníky, zejména akreditovanými manželskými poradci, psychoterapeuty a rodinnými a akreditovanými mediátory. Z toho důvodu plánuje poradna pro manželství, rodinu a mezilidské vztahy navýšit v období 2020 - 2021 kapacitu v této oblasti.
<b>Výstupy</b>	Navýšení úvazku akreditovaného mediátora / psychoterapeuta o 0,5
<b>Garanti</b>	NNO
<b>Předpokládané náklady (vč. zdrojů)</b>	650.000,- Kč Rozpočet NNO
<b>Časový harmonogram</b>	1. 1. 2020 – 31. 12. 2021
<b>OPATŘENÍ 3.6</b>	<b><i>Provoz dětských skupin v Chomutově</i></b>
<b>Vazba na priority Komunitního plánu</b>	Podpora rodin s dětmi Smysluplně trávený volný čas dětí a mládeže

<b>Popis opatření</b>	Vznik dětských skupin v Chomutově, které nahradí současné jesle. Dětské skupiny budou určeny pro děti od 1 do 3 let. Zaměstnanci budou kvalifikovaní pracovníci s individuálním přístupem k dětem. Nástup a odchod dětí bude možný kdykoliv během dne.
<b>Výstupy</b>	Zařízení pro 2 dětské skupiny s kapacitou 37 dětí, které bude otevřeno ve všední dny v čase 5:30 – 18:30
<b>Garanti</b>	Příspěvková organizace města Chomutova
<b>Předpokládané náklady (vč. zdrojů)</b>	19.000.000,- Kč  Fondy EU, rozpočet příspěvkové organizace, rozpočet statutárního města Chomutova, státní rozpočet
<b>Časový harmonogram</b>	1. 9. 2018 – 31. 12. 2021
<b>OPATŘENÍ 3.7</b>	<b><i>Pravidelná setkávání organizací na podporu Rodin, dětí a mládeže</i></b>
<b>Vazba na priority Komunitního plánu</b>	Podpora rodin s dětmi Rozvoj komunálního plánování
<b>Popis opatření</b>	Z důvodu zamezení zneužívání služeb, kdy se může stát, že o jednu rodinu pečují více NNO, budou konána pravidelná setkávání všech organizací z ORP Chomutov, jejichž cílovou skupinou je rodina, děti a mládež.  Především v zájmu zamezení duplicitního poskytování obdobných sociálních a souvisejících služeb jedné rodině prostřednictvím více poskytovatelů (zejm. NNO) budou pořádána pravidelná koordinační setkání všech organizací působících na území ORP Chomutov (poskytovatelů služeb pro rodiny, děti a mládež). Cílem setkání bude rovněž celkové zvýšení efektivity poskytovaných služeb. Garantem setkání a průběhu jednání bude OSPOD.
<b>Výstupy</b>	2 setkání ročně všech organizací na podporu rodiny, dětí a mládeže dohromady
<b>Garanti</b>	OSPOD, NNO, příspěvkové organizace
<b>Předpokládané náklady (vč. zdrojů)</b>	0,- Kč
<b>Časový harmonogram</b>	1. 9. 2018 – 31. 12. 2021

<b>OPATŘENÍ 3.8</b>	<b>Navýšení kapacity sociálně aktivizační služby v Chomutově</b>
<b>Vazba na priority Komunitního plánu</b>	Podpora rodin s dětmi
<b>Popis opatření</b>	Navýšení kapacity sociálně aktivizační služby pro rodiny s dětmi, která poskytuje své služby rodině s dítětem, u kterého je jeho vývoj ohrožen v důsledku dopadů dlouhodobě krizové sociální situace, kterou rodiče nedokáží sami bez pomoci překonat, a u kterého existují další rizika ohrožení jeho vývoje.
<b>Výstupy</b>	Navýšení okamžité kapacity sociálně aktivizační služby pro rodiny s dětmi o 2
<b>Garanti</b>	NNO
<b>Předpokládané náklady (vč. zdrojů)</b>	6.000.000,- Kč Rozpočet NNO
<b>Časový harmonogram</b>	1. 1. 2019 – 31. 12. 2021
<b>OPATŘENÍ 3.9</b>	<b>Navýšení kapacity terénních pracovníků v celém ORP Chomutov</b>
<b>Vazba na priority Komunitního plánu</b>	Podpora rodin s dětmi
<b>Popis opatření</b>	viz opatření 2.10
<b>OPATŘENÍ 3.10</b>	<b>Udržení rozsahu a kvality sociálních služeb pro rodiny, děti a mládež, přizpůsobení kapacity potřebám v celém ORP Chomutov</b>
<b>Vazba na priority Komunitního plánu</b>	Kvalifikovaný a hmotně zajištěný personál Mobilita uživatelů a maximální dostupnost služeb
<b>Popis opatření</b>	Zajištění stejné podpory stávajícím službám, které poskytují pomoc se zajištěním péče o rodiny, děti a mládež. Stávající síť bude podporována i nadále.
<b>Výstupy</b>	Kvalitní sociální služby pro rodinu, děti a mládež, které flexibilně reagují na poptávku po těchto službách (garance kontinuity poskytování služeb v minimálně shodné kvalitě a rozsahu s předchozím obdobím).
<b>Garanti</b>	Statutární město Chomutov, město Jirkov, všichni poskytovatelé sociálních a souvisejících služeb z ORP Chomutov
<b>Předpokládané náklady (vč. zdrojů)</b>	Nelze přesně vyčíslit Rozpočet statutárního města Chomutova, rozpočet města Jirkova, rozpočty poskytovatelů sociálních a souvisejících služeb z ORP Chomutov

<b>Časový harmonogram</b>	1. 9. 2018 – 31. 12. 2021
---------------------------	---------------------------

OPATŘENÍ PŘESAHUJÍCÍ DO OBLASTI ZDRAVOTNICTVÍ

<b>OPATŘENÍ 3.11</b>	<b><i>Podpora zvýšení počtu odborníků z oblasti lékařské péče o děti a mládež</i></b>
<b>Vazba na priority Komunitního plánu</b>	Dostupná a kvalitní lékařská péče Podpora rodin s dětmi
<b>Popis opatření</b>	Na území ORP Chomutov je registrován kapacitní nedostatek lékařů pro děti a mládež. Stávající lékaři nejsou schopni plně uspokojit potřeby cílové skupiny, což může mít za následek též kvalitativní dopad na poskytovanou lékařskou péči.  S ohledem na nedostatek věcné příslušnosti aktérů sociálních a souvisejících služeb pro oblast bude v rámci tohoto opatření využito společenské a politické síly ORP Chomutov při jednání se zodpovědnými institucemi k posílení kapacity lékařských ordinací pro děti a mládež.
<b>Výstupy</b>	Vyvolání jednání s příslušnými institucemi, případně podniknutí dalších podpůrných a iniciačních aktivit směrem k zodpovědným subjektům za síť lékařských ordinací pro děti a mládež s cílem prezentovat vysokou míru poptávky pro těchto službách ze strany cílové skupiny (a v důsledku zvýšení kapacity těchto zařízení).
<b>Garanti</b>	Statutární město Chomutov, město Jirkov
<b>Předpokládané náklady (vč. zdrojů)</b>	0,- Kč
<b>Časový harmonogram</b>	1. 9. 2018 – 31. 12. 2021
<b>OPATŘENÍ 3.12</b>	<b><i>Podpora zvýšení počtu odborníků z oblasti lékařské péče o dospělé pacienty v ORP Chomutov</i></b>
<b>Vazba na priority Komunitního plánu</b>	Dostupná a kvalitní lékařská péče
<b>Popis opatření</b>	viz opatření 2.12
<b>OPATŘENÍ 3.13</b>	<b><i>Podpora zvýšení počtu odborníků z oblasti psychologie a psychiatrie</i></b>
<b>Vazba na priority Komunitního plánu</b>	Dostupná a kvalitní lékařská péče
<b>Popis opatření</b>	viz opatření 2.13

#### 6.6.4 Opatření pro cílovou skupinu „Senioři“

<b>CÍL 4</b>	<b>Rozvoj péče o seniory v ORP Chomutov</b>
<b>OPATŘENÍ 4.1</b>	<b>Navýšení kapacit terénní pečovatelské služby v ORP Chomutov</b>
<b>Vazba na priority Komunitního plánu</b>	Dostupné ambulantní a terénní služby pro seniory
<b>Popis opatření</b>	Pečovatelská služba poskytuje služby osobám se sníženou soběstačností z důvodu věku, chronického onemocnění nebo zdravotního postižení. Poskytovatel pečovatelské služby v ORP Chomutov v roce 2019 navýší svou kapacitu o 2 pečovatelky.
<b>Výstupy</b>	Navýšení okamžité kapacity pečovatelské služby o 1
<b>Garant</b>	Poskytovatel sociálních služeb v ORP Chomutov
<b>Předpokládané náklady (vč. zdrojů)</b>	3.000.000,- Kč Rozpočet poskytovatele sociálních služeb v ORP Chomutov
<b>Časový harmonogram</b>	1. 1. 2019 – 31. 12. 2021
<b>OPATŘENÍ 4.2</b>	<b>Zajištění dopravy pro seniory a zdravotně postižené v Chomutově</b>
<b>Vazba na priority Komunitního plánu</b>	Dostupné ambulantní a terénní služby pro seniory Mobilita uživatelů a maximální dostupnost služeb
<b>Popis opatření</b>	Služba, která usnadní přepravu seniorů a zdravotně postižených osob především k lékařům, na úřady, do knihovny, do škol, na hřbitov, apod. Na konci roku 2018 dojde k vyhodnocení efektivity služby a bude zváženo její pokračování nebo ukončení.
<b>Výstupy</b>	Doprava pro seniory od 70 let a osoby se zdravotním postižením (držitelé průkazů TP, ZTP nebo ZTP/P) města Chomutova na území města Chomutova za snížený poplatek.
<b>Garant</b>	Příspěvková organizace města Chomutova
<b>Předpokládané náklady (vč. zdrojů)</b>	Roční náklady: 500.000,- Kč Rozpočet statutárního města Chomutova
<b>Časový harmonogram</b>	1. 9. 2018 – 30. 11. 2018, příp. 31. 12. 2021

<b>OPATŘENÍ 4.3</b>	<b><i>Vybudování a následný provoz nového domova pro seniory v ORP Chomutov</i></b>
<b>Vazba na priority Komunitního plánu</b>	Dostupná pobytová péče pro seniory
<b>Popis opatření</b>	Jedná se o zařízení poskytující pobytové služby osobám, které mají sníženou soběstačnost zejména z důvodu věku, jejichž situace vyžaduje pravidelnou pomoc jiné fyzické osoby.
<b>Výstupy</b>	Domov pro seniory s maximální kapacitou 25 osob
<b>Garanti</b>	NNO, příspěvkové organizace měst
<b>Předpokládané náklady (vč. zdrojů)</b>	Výstavba: 5.000.000,- Kč Roční provoz: 2.000.000,- Kč  Rozpočet NNO, rozpočet příspěvkové organizace města, Fondy EU, státní rozpočet
<b>Časový harmonogram</b>	Výstavba: v průběhu roku 2020 Provoz: 2020 – 31. 12. 2021
<b>OPATŘENÍ 4.4</b>	<b><i>Rozšíření kapacit domova se zvláštním režimem v ORP Chomutov</i></b>
<b>Vazba na priority Komunitního plánu</b>	Dostupná pobytová péče pro seniory
<b>Popis opatření</b>	Předmětem opatření je rozšíření kapacit domova se zvláštním režimem. Toto zařízení bude poskytovat pobytové služby osobám, které mají sníženou soběstačnost z důvodu vysokého věku, stařecké Alzheimerovy demence, ostatními typy demence, případně dalších duševních chorob, a zároveň vyžadují pravidelnou pomoc jiné fyzické osoby. Režim v zařízení je přizpůsoben specifickým potřebám těchto osob.
<b>Výstupy</b>	Rozšíření kapacity domova se zvláštním režimem až o 40 osob
<b>Garanti</b>	NNO
<b>Předpokládané náklady (vč. zdrojů)</b>	Výstavba: 5.000.000,- Kč Roční provoz: 15.500.000,- Kč  Fondy EU, státní rozpočet, rozpočet NNO
<b>Časový harmonogram</b>	Výstavba: v průběhu roku 2019 Provoz: 2019 – 31. 12. 2021



<b>OPATŘENÍ 4.5</b>	<b><i>Vybudování a následný provoz denního stacionáře pro seniory v ORP Chomutov</i></b>
<b>Vazba na priority Komunitního plánu</b>	Dostupné ambulantní a terénní služby pro seniory
<b>Popis opatření</b>	Jedná se o zřízení denního stacionáře pro seniory, tedy poskytování ambulantní služby pro osoby se sníženou soběstačností z důvodu věku, jejichž situace vyžaduje pravidelnou pomoc jiné fyzické osoby.
<b>Výstupy</b>	Denní stacionář pro seniory s kapacitou 25 osob
<b>Garanti</b>	NNO
<b>Předpokládané náklady (vč. zdrojů)</b>	Výstavba: 9.000.000,- Kč Roční provoz: 5.000.000,- Kč  Rozpočet NNO, Fondy EU, státní rozpočet
<b>Časový harmonogram</b>	Výstavba: v průběhu roku 2020 Provoz: 2020 – 31. 12. 2021
<b>OPATŘENÍ 4.6</b>	<b><i>Zajištění mobilní hospicové péče pro seniory o zdravotně postižené</i></b>
<b>Vazba na priority Komunitního plánu</b>	Dostupné ambulantní a terénní služby pro seniory Mobilita uživatelů a maximální dostupnost služeb Dostupná a kvalitní lékařská péče
<b>Popis opatření</b>	Smyslem opatření je vytvoření personálního i hmotného zázemí, včetně péče zajištěné lékaři, zdravotníky, ošetřovateli, rehabilitačními pracovníky, případně dalšími profesemi, pro možnost poskytování mobilní péče. Předmětem mobilní (domácí) péče je zajištění pomoci osobám v terminálním stadiu života, u kterých byly vyčerpány všechny možnosti klasické léčby, přímo v jejich domácím prostředí. Podstatou tohoto typu péče je úcta k životu a umožnění maximální kvality života (zmírnění všech potíží, zohlednění biologických, psychologických a sociálních potřeb) umírajícímu člověku poskytováním kvalitní péče a podpory nemocným i rodinným příslušníkům.
<b>Výstupy</b>	Mobilní hospicová péče s okamžitou kapacitou 2
<b>Garanti</b>	NNO
<b>Předpokládané náklady (vč. zdrojů)</b>	5.000.000,- Kč  Rozpočet NNO
<b>Časový harmonogram</b>	1. 1. 2020 – 31. 12. 2021

<b>OPATŘENÍ 4.7</b>	<b>Podpora vzdělávání seniorů a osob se zdravotním postižením</b>
<b>Vazba na priority Komunitního plánu</b>	Mobilita uživatelů a maximální dostupnost služeb
<b>Popis opatření</b>	Statutární město Chomutov a město Jirkov budou podporovat nové a stávající aktivity spolků a organizací, které nabízejí kulturní akce a vzdělávání pro seniory a osoby se zdravotním postižením. Např. Střediska knihovnických a kulturních služeb Chomutov, p.o., kluby seniorů v Chomutově a Jirkově a Základní umělecké školy v Chomutově a Jirkově
<b>Výstupy</b>	Počet podpořených osob: 100 ročně
<b>Garanti</b>	Statutární město Chomutov, město Jirkov, Středisko knihovnických a kulturních služeb v Chomutově, p.o., Základní umělecké školy v Chomutově a Jirkově, příspěvkové organizace měst, NNO
<b>Předpokládané náklady (vč. zdrojů)</b>	900.000,- Kč  Rozpočty statutárního města Chomutova, města Jirkova, Střediska knihovnických a kulturních služeb v Chomutově, p.o., Základní umělecké školy v Chomutově a Jirkově, příspěvkových organizací zapojených měst, NNO
<b>Časový harmonogram</b>	1. 9. 2018 – 31. 12. 2021
<b>OPATŘENÍ 4.8</b>	<b>Sloučení služeb domova pro seniory a domova pro osoby se zdravotním postižením</b>
<b>Vazba na priority Komunitního plánu</b>	Dostupná pobytová péče pro seniory
<b>Popis opatření</b>	Z požadavků obyvatel ORP Chomutov vyplývá, že rodiče v seniorském věku pečující o své rodinné příslušníky se zdravotním postižením (nejčastěji své dospělé děti s mentálním postižením) již tuto péči z důvodu svého vysokého věku a zdravotních problémů nezvládají. Aktuální podoba zákona o sociálních službách 108/2006 Sb. toto sloučení nepovoluje, avšak pokud dojde k novelizaci zákona, který již sloučení služeb bude povolovat, budou toto sloučení podporovat i obce z ORP Chomutov.
<b>Výstupy</b>	Sloučení služeb domova pro seniory a domova pro osoby se zdravotním postižením
<b>Garanti</b>	Statutární město Chomutov, město Jirkov
<b>Předpokládané náklady (vč. zdrojů)</b>	0,-

<b>Časový harmonogram</b>	1. 9. 2018 – 31. 12. 2021
<b>OPATŘENÍ 4.9</b>	<b><i>Udržení rozsahu a kvality sociálních služeb pro seniory, přizpůsobení kapacity potřebám v celém ORP Chomutov</i></b>
<b>Vazba na priority Komunitního plánu</b>	Kvalifikovaný a hmotně zajištěný personál Mobilita uživatelů a maximální dostupnost služeb
<b>Popis opatření</b>	Zajištění stejné podpory stávajícím službám, které poskytují pomoc se zajištěním péče o seniory. Stávající síť bude podporována i nadále.
<b>Výstupy</b>	Kvalitní sociální služby pro seniory, které flexibilně reagují na poptávku po těchto službách (garance kontinuity poskytování služeb v minimálně shodné kvalitě a rozsahu s předchozím obdobím).
<b>Garanti</b>	Statutární město Chomutov, město Jirkov, všichni poskytovatelé sociálních a souvisejících služeb z ORP Chomutov
<b>Předpokládané náklady (vč. zdrojů)</b>	Nelze přesně vyčíslit  Rozpočet statutárního města Chomutova, rozpočet města Jirkova, rozpočty poskytovatelů sociálních a souvisejících služeb z ORP Chomutov
<b>Časový harmonogram</b>	1. 9. 2018 – 31. 12. 2021

#### OPATŘENÍ PŘESAHUJÍCÍ DO OBLASTI ZDRAVOTNICTVÍ

<b>OPATŘENÍ 4.10</b>	<b><i>Podpora zvýšení počtu odborníků z oblasti lékařské péče o dospělé pacienty v ORP Chomutov</i></b>
<b>Vazba na priority Komunitního plánu</b>	Dostupná a kvalitní lékařská péče
<b>Popis opatření</b>	viz opatření 2.12

#### 6.6.5 Opatření pro cílovou skupinu „Osoby se zdravotním postižením“

<b>CÍL 5</b>	<b>Rozvoj služeb pro osoby se zdravotním postižením</b>
<b>OPATŘENÍ 5.1</b>	<b><i>Vybudování a následný provoz chráněného bydlení pro osoby s duševním onemocněním v Chomutově</i></b>
<b>Vazba na priority Komunitního plánu</b>	Dostupná pobytová péče pro osoby se zdravotním postižením

<b>Popis opatření</b>	Vznik chráněného komunitního bydlení pro dospělé osoby s dlouhodobým duševním onemocněním (zejména schizofrenie, bipolární porucha apod.) poskytujícího dlouhodobou pomoc a podporu při budování a posilování dovedností nezbytných pro budoucí samostatné bydlení (např. samostatné užívání léků, nakupování, vaření, úklid, praní, vyřizování osobních záležitostí na úřadech, komunikace apod.).
<b>Výstupy</b>	Chráněné bydlení pro 11 osob s dlouhodobým duševním onemocněním
<b>Garanti</b>	NNO
<b>Předpokládané náklady (vč. zdrojů)</b>	Výstavba: 13.000.000,- Kč Provoz: 4.500.000,- Kč  Rozpočet NNO, Fondy EU, státní rozpočet
<b>Časový harmonogram</b>	Výstavba: v průběhu roku 2019 Provoz: 2019 – 31. 12. 2021
<b>OPATŘENÍ 5.2</b>	<b><i>Podpora zaměstnávání osob se zdravotním postižením v Chomutově</i></b>
<b>Vazba na priority Komunitního plánu</b>	Dostupné ambulantní a terénní služby pro osoby se zdravotním postižením Rozvoj sociálního poradenství
<b>Popis opatření</b>	V roce 2019 plánuje poskytovatel sociálních služeb z ORP Chomutov rozvíjet zaměstnávání osob se zdravotním postižením a v dalších letech tyto osoby udržet. Další osoby se zdravotním postižením poskytovatel plánuje zaměstnat na pozicích pracovníků v sociálních službách a administrativě.
<b>Výstupy</b>	Zaměstnání dalších 4 osob se zdravotním postižením
<b>Garanti</b>	NNO
<b>Předpokládané náklady (vč. zdrojů)</b>	2.000.000,- Kč  Rozpočet NNO
<b>Časový harmonogram</b>	1. 1. 2019 – 31. 12. 2021
<b>OPATŘENÍ 5.3</b>	<b><i>Podpora služeb podporovaného zaměstnávání v Chomutově</i></b>
<b>Vazba na priority Komunitního plánu</b>	Dostupné ambulantní a terénní služby pro osoby se zdravotním postižením Rozvoj sociálního poradenství
<b>Popis opatření</b>	Poskytovatel sociálních služeb z ORP Chomutov v rámci dvou projektů z Operačního programu Zaměstnanost připravuje tréninková pracovní místa. Projekty jsou plánovány na období 2019 - 2022.
<b>Výstupy</b>	Tréninková pracovní místa pro 20 - 25 osob se zdravotním postižením
<b>Garanti</b>	NNO

<b>Předpokládané náklady (vč. zdrojů)</b>	600.000,- Kč Rozpočet NNO, Strukturální fondy EU, Státní rozpočet
<b>Časový harmonogram</b>	1. 7. 2019 – 31. 12. 2021
<b>OPATŘENÍ 5.4</b>	<b>Zajištění dopravy pro seniory a zdravotně postižené</b>
<b>Vazba na priority Komunitního plánu</b>	Dostupné ambulantní a terénní služby pro osoby se zdravotním postižením Mobilita uživatelů a maximální dostupnost služeb
<b>Popis opatření</b>	viz opatření 4.6
<b>OPATŘENÍ 5.5</b>	<b>Aktualizace bezbariérových map pro osoby s tělesným postižením</b>
<b>Vazba na priority Komunitního plánu</b>	Mobilita uživatelů a maximální dostupnost služeb
<b>Popis opatření</b>	Statutární město Chomutov má k dispozici 3 bezbariérové trasy, které vedou k nejdůležitějším místům (institucím) ve městě. Mapy však nejsou aktualizované. Ve městě Jirkově žádné mapování dosud neproběhlo.
<b>Výstupy</b>	Aktualizace bezbariérových map ve městě Chomutově a zanesení bezbariérových míst do aplikace <a href="http://www.vozejkmap.cz">www.vozejkmap.cz</a> ; zanesení bezbariérových míst ve městě Jirkov do aplikace <a href="http://www.vozejkmap.cz">www.vozejkmap.cz</a>
<b>Garanti</b>	Statutární město Chomutov, město Jirkov
<b>Předpokládané náklady (vč. zdrojů)</b>	0,- Kč
<b>Časový harmonogram</b>	1. 9. 2018 – 30. 6. 2019, aktualizace 2021
<b>OPATŘENÍ 5.6</b>	<b>Vybudování a následný provoz chráněného bydlení pro osoby s mentálním postižením v ORP Chomutov</b>
<b>Vazba na priority Komunitního plánu</b>	Dostupná pobytová péče pro osoby se zdravotním postižením
<b>Popis opatření</b>	Zřízení a následný provoz chráněného bydlení, které bude sloužit pro osoby s mentálním postižením, event. s kombinovanými vadami. Cílovou skupinou budou osoby, které mají sníženou soběstačnost z důvodu zdravotního postižení nebo chronického onemocnění, včetně duševního onemocnění, jejichž situace vyžaduje pomoc jiné fyzické osoby.
<b>Výstupy</b>	Chráněné bydlení s kapacitou 6 osob pro osoby s mentálním postižením

<b>Garanti</b>	NNO
<b>Předpokládané náklady (vč. zdrojů)</b>	Výstavba: 6.000.000,- Kč Roční provoz: 2.500.000,- Kč  Rozpočet NNO, fondy EU, státní rozpočet
<b>Časový harmonogram</b>	Výstavba: v průběhu roku 2019 Provoz: 2019 – 31. 12. 2021
<b>OPATŘENÍ 5.7</b>	<b><i>Vybudování a následný provoz odlehčovací služby pro osoby s mentálním postižením a kombinovanými vadami v ORP Chomutov</i></b>
<b>Vazba na priority Komunitního plánu</b>	Dostupné ambulantní a terénní služby pro osoby se zdravotním postižením
<b>Popis opatření</b>	Zřízení odlehčovací služby pro osoby s mentálním postižením nebo kombinovanými vadami, které jsou starší 18 let. Jedná se o osoby, o které je jinak pečováno v jejich sociálním prostředí. Cílem služby je umožnit pečující fyzické osoby nezbytný odpočinek.
<b>Výstupy</b>	Odlehčovací služba pro osoby s mentálním postižením a kombinovanými vadami s kapacitou 10 osob
<b>Garanti</b>	NNO
<b>Předpokládané náklady (vč. zdrojů)</b>	Výstavba: 9.000.000,- Kč Roční provoz: 2.000.000,- Kč  Rozpočet NNO
<b>Časový harmonogram</b>	Výstavba: v průběhu roku 2019 Provoz: 2019 – 31. 12. 2021
<b>OPATŘENÍ 5.8</b>	<b><i>Rozšíření služeb sociální rehabilitace v ORP Chomutov</i></b>
<b>Vazba na priority Komunitního plánu</b>	Dostupné ambulantní a terénní služby pro osoby se zdravotním postižením
<b>Popis opatření</b>	Sociální rehabilitace je soubor specifických činností směřujících k dosažení samostatnosti, nezávislosti a soběstačnosti osob, a to rozvojem jejich specifických schopností a dovedností, posilováním návyků a nácvikem výkonu běžných, pro samostatný život nezbytných činností alternativním způsobem využívajícím zachovaných schopností, potenciálů a kompetencí.
<b>Výstupy</b>	Rozšíření služeb sociální rehabilitace o okamžitou kapacitu 6
<b>Garanti</b>	NNO

<b>Předpokládané náklady (vč. zdrojů)</b>	21.600.000,- Kč Rozpočet NNO
<b>Časový harmonogram</b>	1. 1. 2019 – 31. 12. 2021
<b>OPATŘENÍ 5.9</b>	<b>Rozšíření služeb rané péče v ORP Chomutov</b>
<b>Vazba na priority Komunitního plánu</b>	Dostupné ambulantní a terénní služby pro osoby se zdravotním postižením
<b>Popis opatření</b>	Raná péče je péče zaměřená na podporu rodiny a podporu vývoje dítěte s ohledem na jeho specifické potřeby. Služba je poskytována dítěti a rodičům dítěte ve věku do 7 let, které je zdravotně postižené, nebo jehož vývoj je ohrožen v důsledku nepříznivého zdravotního stavu.
<b>Výstupy</b>	Rozšíření služeb rané péče o okamžitou kapacitu 2
<b>Garanti</b>	NNO
<b>Předpokládané náklady (vč. zdrojů)</b>	6.000.000,- Kč Rozpočet NNO
<b>Časový harmonogram</b>	1. 1. 2019 – 31. 12. 2021
<b>OPATŘENÍ 5.10</b>	<b>Rozšíření služeb krizové pomoci</b>
<b>Vazba na priority Komunitního plánu</b>	Dostupná pobytová péče pro osoby se zdravotním postižením
<b>Popis opatření</b>	Zřízení 1 – 2 lůžek, která bude možno využít při přechodném zhoršení zdravotního stavu (klienti nevyžadující hospitalizaci) na cca 7 - 10 dní, pro stabilizaci klienta prostředím klienta a rodiny. Lůžka nebudou mít vyčleněné speciálně personální kapacity.
<b>Výstupy</b>	Zřízení 1 – 2 lůžek pro krizovou pomoc
<b>Garanti</b>	NNO
<b>Předpokládané náklady (vč. zdrojů)</b>	6.000.000,- Kč Rozpočet NNO
<b>Časový harmonogram</b>	1. 1. 2019 – 31. 12. 2021

<b>OPATŘENÍ 5.11</b>	<b>Podpora vzdělávání seniorů a osob se zdravotním postižením</b>
<b>Vazba na priority Komunitního plánu</b>	Mobilita uživatelů a maximální dostupnost služeb
<b>Popis opatření</b>	viz opatření 4.7
<b>OPATŘENÍ 5.12</b>	<b>Sloučení služeb domova pro seniory a domova pro osoby se zdravotním postižením</b>
<b>Vazba na priority Komunitního plánu</b>	Dostupná pobytová péče pro osoby se zdravotním postižením
<b>Popis opatření</b>	viz opatření 4.8
<b>OPATŘENÍ 5.13</b>	<b>Udržení rozsahu a kvality sociálních služeb pro osoby se zdravotním postižením, přizpůsobení kapacity potřebám v celém ORP Chomutov</b>
<b>Vazba na priority Komunitního plánu</b>	Kvalifikovaný a hmotně zajištěný personál Mobilita uživatelů a maximální dostupnost služeb
<b>Popis opatření</b>	Zajištění stejné podpory stávajícím službám, které poskytují pomoc se zajištěním péče o osoby se zdravotním postižením. Stávající síť bude podporována i nadále (garance kontinuity poskytování služeb v minimálně shodné kvalitě a rozsahu s předchozím obdobím).
<b>Výstupy</b>	Kvalitní sociální služby pro osoby se zdravotním postižením, které flexibilně reagují na poptávku po těchto službách.
<b>Garanti</b>	Statutární město Chomutov, město Jirkov, všichni poskytovatelé sociálních a souvisejících služeb z ORP Chomutov
<b>Předpokládané náklady (vč. zdrojů)</b>	Nelze přesně vyčíslit  Rozpočet statutárního města Chomutova, rozpočet města Jirkova, rozpočty poskytovatelů sociálních a souvisejících služeb z ORP Chomutov
<b>Časový harmonogram</b>	1. 9. 2018 – 31. 12. 2021

#### OPATŘENÍ PŘESAHUJÍCÍ DO OBLASTI ZDRAVOTNICTVÍ

<b>OPATŘENÍ 5.14</b>	<b>Podpora zvýšení počtu odborníků z oblasti lékařské péče o dospělé pacienty v ORP Chomutov</b>
<b>Vazba na priority Komunitního plánu</b>	Dostupná a kvalitní lékařská péče



<b>Popis opatření</b>	viz opatření 2.12
<b>OPATŘENÍ 5.15</b>	<b><i>Podpora zvýšení počtu odborníků z oblasti psychologie a psychiatrie</i></b>
<b>Vazba na priority Komunitního plánu</b>	Cesta z krizové situace Dostupné ambulantní a terénní služby pro osoby se zdravotním postižením Dostupná a kvalitní lékařská péče
<b>Popis opatření</b>	viz opatření 2.13

## 7 Vymezení existujících finančních zdrojů na úrovni místní, krajské, národní i evropské, ze kterých lze čerpat při plnění stanovených cílů a opatření

Po obsahové stránce posledním psaným oddílem „Komunitního plánu“ je „Vymezení existujících finančních zdrojů pro implementaci stanovených cílů a opatření“. Dokument uvádí přehled všech relevantních aktuálně disponibilních i pro budoucnost plánovaných dotačních titulů, které je za splnění stanovených podmínek možné využít pro financování cílů a priorit definovaných v ostatních oddílech „Komunitního plánu“. V dále uvedeném přehledu jsou definovány vhodné finanční nástroje poskytující dotační prostředky na podporu rozvojových záměrů z místních, krajských, národních, evropských případně i jiných rozpočtů. Ve stručnosti je rovněž popsán stávající způsob získávání prostředků na financování sociálních a souvisejících služeb prostřednictvím státního rozpočtu.

V rámci základního přehledu jsou uvedeny názvy programu, poskytovatel dotace, prezentace obecného cíle i konkrétního zaměření dotačního titulu, okruh možných žadatelů, alokované prostředky pro celý titul i jednotlivý projekt. Doplnkově je připojen odkaz pro získání bližších a aktuálních informací na webových prezentacích poskytovatelů popsaných dotací.

Uvedeny jsou pouze skutečně relevantní dotační zdroje, které jsou dostupné aktérům sociálních a souvisejících služeb na území OPR Chomutov (zejm. poskytovatelé sociálních a souvisejících služeb bez ohledu na právní formu, obce a města, koneční příjemci dotací ze skupiny uživatelů sociálních a souvisejících služeb, další zadavatelé předmětných služeb). Do přehledu proto nejsou zařazeny dotační tituly a finanční zdroje dostupné výhradně krajům, případně centrálním orgánům veřejné správy apod.

### 7.1 Vhodné zdroje financování: Místní úroveň na území ORP Chomutov

#### 7.1.1 Město Jirkov: Program č. 1/2018 – Poskytování dotací z rozpočtu města Jirkova na činnost a projekt

**Cíl programu:** Zvýšení nabídky a kvality celospolečensky prospěšných aktivit v obci. Jednou z oblastí podpory je i sociální péče.

**Kdo může žádat:**

- Způsobitelným žadatelem může být subjekt, který je spolkem, humanitární organizací či jinou právnickou nebo fyzickou osobou působící na území města v oblasti výchovy a vzdělávání dětí a mládeže, sportu a tělovýchovy, sociálních služeb, podpory rodin, požární ochrany, kultury, zdravotnictví, protidrogových aktivit a prevence kriminality.
- O dotaci na činnost mohou žádat fyzické osoby s oprávněním k předmětu činnosti a právnické osoby, které mají sídlo na území města Jirkova. O dotaci však mohou žádat i organizace, jednotlivé sportovní oddíly nebo složky fyzických a právnických osob, které nemají sídlo na území města Jirkova, pokud dotace bude využita k uspokojování potřeb osob, které mají trvalý pobyt v Jirkově.
- O dotaci na činnost a projekt nemohou žádat jednotlivé sportovní oddíly nebo složky fyzických a právnických osob, které jsou ve stejném roce dotovány z rozpočtu města Jirkova.

**Alokace, výše dotace:**

- Objem prostředků vyhrazených na daný program činí 650.000 Kč

- Maximální výše podpory na jednu žádost/akci: 100.000 Kč

**Na co je dotace určena:** Finanční prostředky z programu mohou být využity např. na úhradu nutných provozních nákladů žadatele, na údržbu a opravy užívaných zařízení, na pořízení hmotného a nehmotného investičního majetku prokazatelně sloužícího pro představovanou oblast činnosti, propagaci činnosti vedoucí k rozšíření členské základny.

**Předkládání žádostí:** Žádosti bylo možné podávat do: 1. března 2018. Pravděpodobně roční periodicita vyhlášení.

**Bližší a aktuální informace o programu:** <http://www.jirkov.cz/mestsky-urad/zasady-smernice-programy-a-dalsi-dokumenty/>

### 7.1.2 Statutární město Chomutov: Podpora stávajících sociálních a ostatních služeb

**Cíl/účel programu:** Rozvoj a podpora sociálních a ostatních služeb, které jsou již poskytovány na území města Chomutova.

**Kdo může žádat:** Právnícká osoba, jejímž hlavním předmětem činnosti není podnikání. Podnikáním se pro účely tohoto programu rozumí výdělečná činnost vykonávaná samostatně na vlastní účet a odpovědnost živnostenským nebo obdobným způsobem se záměrem činit tak soustavně za účelem dosažení zisku.

**Alokace, výše dotace:**

- Alokace činí 1.900.000,- Kč
- Maximální výše dotace pro jednotlivé žádosti: 100.000,- Kč
- Maximálně 50 % uznatelných nákladů

**Předkládání žádostí:** Žádosti bylo možné podávat od 1. 1. 2018 do 16. 2. 2018. Pravděpodobně roční periodicita vyhlášení.

**Bližší a aktuální informace o programu:** <http://www.chomutov-mesto.cz/cz/dotace-poskytovane-z-rozpocet-mesta>

### 7.1.3 Statutární město Chomutov: Podpora nových subjektů poskytujících sociální a ostatní služby

**Cíl/účel programu:** Rozšíření sítě stávajících sociálních a ostatních služeb na území města Chomutova s preferencí služeb, které zde nejsou zastoupeny a jejich potřeba vychází z Komunitního plánu sociálních a souvisejících služeb statutárního města Chomutova.

**Kdo může žádat:** Právnícká osoba, jejímž hlavním předmětem činnosti není podnikání. Podnikáním se pro účely tohoto programu rozumí výdělečná činnost vykonávaná samostatně na vlastní účet a odpovědnost živnostenským nebo obdobným způsobem se záměrem činit tak soustavně za účelem dosažení zisku.

**Alokace, výše dotace:**

- Alokace činí 250.000,- Kč
- Maximální výše dotace pro jednotlivé žádosti: 50.000,- Kč
- Maximálně 85 % uznatelných nákladů

**Předkládání žádostí:** Žádosti bylo možné podávat od 1. 1. 2018 do 16. 2. 2018. Pravděpodobně roční periodicita vyhlášení.

**Bližší a aktuální informace o programu:** <http://www.chomutov-mesto.cz/cz/dotace-poskytovane-z-rozpoctu-mesta>

#### 7.1.4 Statutární město Chomutov: Podpora aktivit v sociální oblasti

**Cíl/účel programu:** Podpora aktivit jednorázového charakteru v sociální oblasti. Jednorázovými aktivitami je myšlena například organizace zájmových programů pro sociálně znevýhodněné děti, aktivizačních a kulturních programů pro seniory nebo krátkodobé programy sociální rehabilitace pro handicapované občany. Obecným cílem tohoto programu je pomoci sociálně znevýhodněným či znevýhodněným ohrožených občanům smysluplně trávit volný čas a tím zlepšovat kvalitu jejich života.

**Kdo může žádat:** Právnícká osoba, jejímž hlavním předmětem činnosti není podnikání. Podnikáním se pro účely tohoto programu rozumí výdělečná činnost vykonávaná samostatně na vlastní účet a odpovědnost živnostenským nebo obdobným způsobem se záměrem činit tak soustavně za účelem dosažení zisku

**Alokace, výše dotace:**

- Alokace činí 250.000,- Kč
- Maximální výše dotace pro jednotlivé žádosti: 30.000,- Kč
- Maximálně 50 % uznatelných nákladů

**Předkládání žádosti:** Žádosti bylo možné podávat od 1. 1. 2018 do 16. 2. 2018. Pravděpodobně roční periodicita vyhlášení.

**Bližší a aktuální informace o programu:** <http://www.chomutov-mesto.cz/cz/dotace-poskytovane-z-rozpoctu-mesta>

## 7.2 Vhodné zdroje financování: Regionální úroveň na území Ústeckého kraje

### 7.2.1 Ústecký kraj: Podpora sociálních služeb v Ústeckém kraji 2018

**Cíl/účel programu:** Částečné krytí vyrovnávací platby, která se týká financování běžných výdajů souvisejících s poskytováním základních činností sociálních služeb. Mohou být podpořeny pouze sociální služby, které zohledňuje zpracovaný Střednědobý plán rozvoje sociálních služeb v Ústeckém kraji na období 2016-2018, resp. Akční plán rozvoje sociálních služeb v Ústeckém kraji na rok 2018, tj. může být podporováno poskytování sociálních služeb, které jsou zařazeny do Základní sítě sociálních služeb Ústeckého kraje na období 2016-2018. Dotační řízení je vyhlášeno v návaznosti na § 101, písm. a) zákona č. 108/2006 Sb., o sociálních službách, ve znění pozdějších předpisů (dále jen „zákon o sociálních službách“).

**Kdo může žádat:** Poskytovatel sociální služby, který má oprávnění k poskytování sociálních služeb (registraci) a/nebo je zapsán v registru poskytovatelů sociálních služeb.

**Alokace, výše dotace:** Míra podpory se řídí Principy a prioritami dotačního řízení na podporu poskytování sociálních služeb, které každoročně definuje MPSV a Metodikou Ústeckého kraje pro poskytování finanční podpory poskytovatelům sociálních služeb v rámci programu Podpora sociálních služeb v Ústeckém kraji 2018, tj. 9,71 % z celkového ročního celorepublikového objemu.

**Na co je dotace určena:** Dotace se poskytovateli sociální služby poskytuje jen na úhradu nezbytně nutných nákladů provozované sociální služby. Dotace se neposkytuje na zajištění fakultativních činností (§ 35 odst. 4 zákona o sociálních službách).

**Předkládání žádostí:** Žádosti bylo možné podávat od 16. 10. do 7. 11. 2017. Pravděpodobně roční periodicita vyhlášení.

**Bližší a aktuální informace o programu:** <https://www.kr-ustecky.cz/dotacni-program-quot-podpora-socialnich-sluzeb-v-usteckem-kraji-2018-quot/d-1716251/p1=204744>

## 7.2.2 Ústecký kraj: Podpora vybraných sociálních služeb v Ústeckém kraji 2018

**Cíl/účel programu:** Částečné krytí vyrovnávací platby, která se týká financování běžných výdajů souvisejících s poskytováním základních činností sociálních služeb. Mohou být podpořeny pouze sociální služby, které zohledňuje zpracovaný Střednědobý plán rozvoje sociálních služeb v Ústeckém kraji na období 2016-2018, resp. Akční plán rozvoje sociálních služeb v Ústeckém kraji na rok 2018 a jeho prováděcí části, tj. může být podporováno poskytování sociálních služeb, které jsou zařazeny do Základní sítě kraje, či byla podána žádost o jejich zařazení a v době schválení dotace budou v Základní síti kraje zařazeny

**Kdo může žádat:** Právnícké a fyzické osoby, které poskytují vybrané sociální služby (domovy pro osoby se zdravotním postižením, domovy pro seniory, domovy se zvláštním režimem, chráněné bydlení, odlehčovací služby (pobytová forma), sociální služby poskytované ve zdravotnických zařízeních lůžkové péče, týdenní stacionáře) a pro služby nově zařazené do Základní sítě kraje na základě registrace. Tyto služby jsou, či v době rozhodnutí o přidělení dotace budou součástí Základní sítě kraje a zároveň jsou, či budou pověřeny k poskytování služeb v obecném hospodářském zájmu.

### **Alokace, výše dotace:**

- Předpokládaný celkový objem peněžních prostředků vyčleněných z rozpočtu kraje na dotační program činí 11.319.202,48 Kč.
- Minimální výše dotace z rozpočtu Ústeckého kraje jedné organizaci činí 30.000 Kč, maximální výše dotace v případě vybraných sociálních služeb činí 400.000 Kč a v případě nově zařazených sociálních služeb do Základní sítě kraje činí 70 % celkových uznatelných nákladů rozpočtu uvedeného v žádosti o dotaci.

**Na co je dotace určena:** Dotace se poskytovateli sociální služby poskytuje jen na úhradu nezbytně nutných nákladů provozované sociální služby. Dotace se neposkytuje na zajištění fakultativních činností (§ 35 odst. 4 zákona o sociálních službách).

### **Předkládání žádostí:**

- Žádosti bylo možné podávat od 29. 5. 2018 do 5. 6. 2018
- Pravděpodobně roční periodicita vyhlášení

**Bližší a aktuální informace o programu:** <https://www.kr-ustecky.cz/dotacni-program-quot-podpora-vybranych-socialnich-sluzeb-v-usteckem-kraji-2018-quot/d-1723617/p1=204744>

### 7.2.3 Ústecký kraj: Podpora Ústeckého kraje v oblasti prarodinných aktivit 2019

**Cíl/účel programu:** Předmětem podpory jsou aktivity zaměřené na podporu rodiny, tj. poradenství, vzdělávací a tréninkové aktivity s cílem zvýšení rodičovských kompetencí, poradenství v oblasti rodiny a rodičovství; provozované v mateřských a rodinných centrech.

**Kdo může žádat:**

- Spolky nebo pobočné spolky, ústavy a jiné právnické osoby, osoby, které naplňují znaky veřejně prospěšné právnické osoby podle § 146 zákona č. 89/2012 Sb., občanský zákoník.
- Církve, náboženské společnosti nebo církevní právnické osoby dle zákona č. 3/2002 Sb., o svobodě náboženského vyznání a postavení církví a náboženských společností a o změně některých zákonů (zákon o církvích a náboženských společnostech), ve znění pozdějších předpisů.
- Školské právnické osoby dle zákona č. 561/2004 Sb., o předškolním, základním, středním, vyšším odborném a jiném vzdělávání (školský zákon), ve znění pozdějších předpisů.
- Příspěvkové organizace dle zákona o rozpočtových pravidlech, které nejsou zřízeny Ústeckým krajem.
- Osoby samostatně výdělečně činné.

Podmínkou poskytnutí dotace je sídlo žadatele na území České republiky a realizace jím poskytovaných aktivit na území Ústeckého kraje.

**Alokace, výše dotace:**

- Předpokládaný celkový objem peněžních prostředků vyčleněných z rozpočtu kraje na dotační program činí 500.000,- Kč.
- Maximální podíl dotace kraje je 40 % z celkových uznatelných nákladů služeb zahrnutých v žádosti.
- Minimální výše dotace z rozpočtu Ústeckého kraje jedné organizaci v rámci dotačního programu je 30.000 Kč a maximální výše dotace je 60.000 Kč na jednu aktivitu.

**Na co je dotace určena:** Neinvestiční dotace

**Předkládání žádostí:** Žádosti bylo možné podávat od 10. 8. 2018 do 31. 8. 2018. Pravděpodobně roční periodicita vyhlášení.

**Bližší a aktuální informace o programu:** <https://www.kr-ustecky.cz/dotacni-program-quot-podpora-usteckeho-kraje-v-oblasti-prarodinnnych-aktivit-2019-quot/d-1726425/p1=204744>

### 7.2.4 Ústecký kraj: Podpora Ústeckého kraje na sociální služby 2019 - malý dotační program

**Cíl/účel programu:**

- Poskytnutím podpory podle „Malého programu“ plní kraj svoji povinnost zajistit dostupnost poskytování sociálních služeb na svém území v souladu se střednědobým plánem rozvoje sociálních služeb ve smyslu § 95 písm. g) zákona o sociálních službách.
- Předmětem podpory jsou registrované sociální služby podle typologie obsažené v § 37–58, 60–63, 65–67 a 69–70 zákona o sociálních službách a v souladu s vyhláškou č. 505/2006 Sb., kterou se provádějí některá ustanovení zákona o sociálních službách poskytované na území Ústeckého kraje.
- Nevztahuje na sociální služby protidrogové politiky.

**Kdo může žádat:** Poskytovatelé sociální služby, který má oprávnění k poskytování sociálních služeb (registraci) a/nebo je zapsán v registru poskytovatelů sociálních služeb (§ 85 odst. 1 zákona č. 108/2006 Sb., o sociálních službách, ve znění pozdějších předpisů, dále jen „zákon o sociálních službách“):

- Spolky nebo pobočné spolky, ústavy, jiné právnické osoby a osoby, které naplňují znaky veřejně prospěšné právnické osoby podle § 146 zákona č. 89/2012 Sb., občanský zákoník.
- Církev, náboženské společnosti nebo církevní právnické osoby dle zákona č. 3/2002 Sb., o svobodě náboženského vyznání a postavení církví a náboženských společností a o změně některých zákonů (zákon o církvích a náboženských společnostech), ve znění pozdějších předpisů.
- Školské právnické osoby dle zákona č. 561/2004 Sb., o předškolním, základním, středním, vyšším odborném a jiném vzdělávání (školský zákon), ve znění pozdějších předpisů.
- Příspěvkové organizace dle zákona o rozpočtových pravidlech, které nejsou zřízeny Ústeckým krajem.
- Osoby samostatně výdělečně činné.

Žádost nelze podat a dotaci nelze poskytnout v případě, že organizace nemá oprávnění k poskytování sociálních služeb (registraci) a/nebo není zapsána v registru poskytovatelů sociálních služeb a předmětná služba není zařazena do Základní sítě sociálních služeb v Ústeckém kraji na období 2016–2018 (dále jen „Základní síť kraje“). Podmínkou poskytnutí dotace je sídlo žadatele na území České republiky a realizace jím poskytovaných aktivit na území Ústeckého kraje. Uvedené subjekty musí vykonávat činnost v oblasti poskytování sociálních služeb určenou osobám, které se nacházejí v nepříznivé sociální situaci (viz okruh oprávněných osob podle § 4 zákona o sociálních službách).

**Alokace, výše dotace:**

- Předpokládaný celkový objem peněžních prostředků vyčleněných z rozpočtu kraje na dotační program činí 10.500.000,- mil. Kč.
- Maximální podíl dotace kraje je 30 % z celkových uznatelných nákladů služeb zahrnutých v žádosti.
- Minimální výše dotace z rozpočtu Ústeckého kraje jedné organizaci v rámci dotačního programu je 1.000,- Kč a maximální výše dotace je 300.000,- Kč jedné organizaci.

**Na co je dotace určena:**

- Dotace se poskytovateli sociální služby poskytuje jen na úhradu nezbytně nutných nákladů provozované sociální služby.
- Dotace se neposkytuje na zajištění fakultativních činností (§ 35 odst. 4 zákona o sociálních službách).
- Dotace se poskytovateli sociální služby poskytuje pouze na úhradu nákladů souvisejících se základní činností dle zákona o sociálních službách.

**Předkládání žádostí:** Žádosti bylo možné podávat od 10. 8. 2018 do 31. 8. 2018. Pravděpodobně roční periodicitu vyhlášení.

**Bližší a aktuální informace o programu:** <https://www.kr-ustecky.cz/dotacni-program-quot-podpora-usteckeho-kraje-na-socialni-sluzby-2019-maly-dotacni-program-quot/d-1726434/p1=204744>

## 7.2.5 Ústecký kraj: Podpora Ústeckého kraje na sociální služby protidrogové politiky 2019

**Cíl/účel programu:** Předmětem podpory jsou registrované sociální služby podle typologie obsažené v § 37 – 70 zákona o sociálních službách a v souladu s vyhláškou č. 505/2006 Sb., kterou se provádějí některá ustanovení zákona o sociálních službách poskytované na území Ústeckého kraje, jejichž zaregistrovanou cílovou skupinou jsou osoby ohrožené závislostí nebo závislé na návykových látkách. Jedná se konkrétně o služby: odborné sociální poradenství (§ 37), kontaktní centra (§ 59), služby následné péče (§ 64), terapeutické komunity (§ 68) a terénní programy (§ 69). Protidrogový program se nevztahuje na sociální služby, které nejsou poskytovány v oblasti protidrogové politiky a na příspěvkové organizace zřizované Ústeckým krajem.

Podpořeny budou registrované sociální služby, na které jejich poskytovatelé obdrželi Pověření Ústeckého kraje k zajištění dostupnosti poskytování sociální služby nebo Pověření Ministerstva práce a sociálních věcí k zajištění dostupnosti poskytování sociální služby (dále jen „Pověření“) a jsou zařazené do Základní sítě sociálních služeb Ústeckého kraje na období 2016–2018 (dále jen „Základní síť kraje“).

### **Kdo může žádat:**

- Spolky nebo pobočné spolky, ústavy, jiné právnické osoby a osoby, které naplňují znaky veřejně prospěšné právnické osoby podle § 146 zákona č. 89/2012 Sb., občanský zákoník.
- Církve, náboženské společnosti nebo církevní právnické osoby dle zákona č. 3/2002 Sb., o svobodě náboženského vyznání a postavení církví a náboženských společností a o změně některých zákonů (zákon o církvích a náboženských společnostech), ve znění pozdějších předpisů.
- Školské právnické osoby dle zákona č. 561/2004 Sb., o předškolním, základním, středním, vyšším odborném a jiném vzdělávání (školský zákon), ve znění pozdějších předpisů.
- Příspěvkové organizace dle zákona o rozpočtových pravidlech, které nejsou zřízeny Ústeckým krajem.
- Osoby samostatně výdělečně činné.

### **Alokace, výše dotace:**

- Předpokládaný celkový objem peněžních prostředků vyčleněných z rozpočtu kraje na dotační program činí 3.000.000,- mil. Kč.
- Maximální podíl dotace kraje je 30 % z celkových uznatelných nákladů služeb zahrnutých v žádosti.
- Minimální výše dotace z rozpočtu Ústeckého kraje jedné organizaci v rámci dotačního programu je 30.000,- Kč a maximální výše dotace je 300.000,- Kč na jednu službu.

**Na co je dotace určena:** Finanční podpora bude poskytnuta na částečné krytí vyrovnávací platby, která se týká financování běžných výdajů souvisejících s poskytováním základních činností sociálních služeb s výjimkou základního potravinového servisu v rámci činnosti služeb kontaktních center. Mohou být podpořeny pouze sociální služby, které zohledňuje zpracovaný Střednědobý plán rozvoje sociálních služeb v Ústeckém kraji na období 2016-2018, resp. akční plán rozvoje sociálních služeb v Ústeckém kraji a jeho prováděcí části, tj. může být podporováno poskytování sociálních služeb, které jsou zařazené do Základní sítě kraje.

**Předkládání žádostí:** Žádosti bylo možné podávat od 10. 8. 2018 do 31. 8. 2018. Pravděpodobně roční periodičita vyhlášení.



**Bližší a aktuální informace o programu:** <https://www.kr-ustecky.cz/dotacni-program-podpora-usteckeho-kraje-na-socialni-sluzby-protidrogove-politiky-2019/d-1726349>

### 7.3 Vhodné zdroje financování: Národní úroveň

#### 7.3.1 MPSV: Podpora veřejně účelných aktivit seniorských a proseniorských organizací s celostátní působností

**Cíl/účel programu:** Cílem dotačního programu je podpora veřejně účelných aktivit seniorských a proseniorských organizací s celostátní působností, spočívající především v hájení zájmů a práv seniorů a aktivitách směřujících ke společenskému uplatnění seniorů. Dotace ze státního rozpočtu se poskytuje na realizaci projektů NNO, které přispívají k naplňování cílů státní politiky vyplývajících především z hlavních oblastí státní dotační politiky vůči NNO, které vláda schválí na příslušný rozpočtový rok. Program obsahuje 2 podprogramy:

- Podprogram na podporu veřejně účelných aktivit seniorských a proseniorských organizací:
  - I. Administrativní a technická podpora veřejně účelných aktivit seniorských a proseniorských organizací.
  - II. Podpora mezinárodní spolupráce a zapojení do činnosti v mezinárodních organizacích hájících zájmy seniorů.
  - III. Informační a osvětová činnost na podporu plnohodnotného života seniorů.
  - IV. Poradenství a právní pomoc v oblasti ochrany lidských práv seniorů.
- Podprogram na podporu kapacit střešních seniorských a proseniorských organizací.

**Kdo může žádat:** Nestátní neziskové organizace:

- Obecně prospěšné společnosti zřízené podle zákona č. 248/1995 Sb., o obecně prospěšných společnostech a o změně a doplnění některých zákonů, ve znění pozdějších předpisů.
- Registrované církve zřízené podle zákona č. 3/2002 Sb., o svobodě náboženského vyznání a postavení církví a náboženských společností a o změně některých zákonů (zákon o církvích a náboženských společnostech), ve znění pozdějších předpisů, pokud poskytují zdravotní, kulturní, vzdělávací a sociální služby nebo sociálně právní ochranu dětí.
- Zapsané spolky podle zákona č. 89/2012 Sb., občanský zákoník, ve znění pozdějších předpisů.
- Zapsané ústavy podle zákona č. 89/2012 Sb., občanský zákoník, ve znění pozdějších předpisů.
- Nadace a nadační fondy podle zákona č. 89/2012 Sb., občanský zákoník, ve znění pozdějších předpisů.

**Alokace, výše dotace:** Dotaci lze poskytnout maximálně do výše 70 % rozpočtovaných nákladů na schválený projekt.

**Na co je dotace určena:**

- Provozní náklady, které jsou nezbytné pro realizaci projektu v oblasti podpory seniorů a které jsou identifikovatelné, účetně evidované, ověřitelné, podložené originálními dokumenty a uvedené v rozpočtu schválené žádosti a jejich výše nepřesahuje obvyklou výši v daném místě a čase.
- Materiálové náklady: Vybavení, zařízení a dlouhodobý hmotný majetek zakoupený pro realizaci projektu musí do doby dokončení projektu zůstat v majetkové evidenci příjemce dotace. Způsobilým výdajem jsou např. výdaje na nákup papírů, psacích potřeb, odborných publikací, tiskovin a výukového materiálu, čistících potřeb. Dále lze z dotace hradit výdaje za pohonné hmoty při použití služebního vozidla.

**Předkládání žádosti:** Žádosti bylo možné podávat od 7. 12. 2017 do 21. 1. 2018. Pravděpodobně roční periodicita vyhlášení.

**Bližší a aktuální informace o programu:** <https://www.mpsv.cz/cs/32103>

### 7.3.2 MPSV: Dotační program Rodina

**Cíl/účel programu:** Cílem dotačního programu je podpora služeb pro rodiny, které mají preventivní a podpůrný charakter. Služby mají posilovat rodičovské kompetence, zkvalitňovat rodinné vztahy, podporovat rodiny v péči o děti, při jejich výchově a při sladování práce a rodiny a napomáhat při předcházení a řešení krizových situací v rodině, včetně domácího násilí, týrání a zneužívání dětí. Cílem je poskytnout komplexní pomoc rodině jako celku (tj. širší rodině včetně dětí a prarodičů) a posilovat význam rodiny pro společnost. Dotace ze státního rozpočtu se poskytuje na realizaci projektů NNO, které přispívají k naplňování cílů státní politiky vyplývajících především z hlavních oblastí státní dotační politiky vůči NNO, které vláda schválí na příslušný rozpočtový rok. Program se člení do dvou dotačních oblastí:

- I. Preventivní aktivity na podporu rodiny
- II. Podpora rodin v oblasti sociálně právní ochrany dětí

**Kdo může žádat:** Nestátní neziskové organizace:

- Obecně prospěšné společnosti zřízené podle zákona č. 248/1995 Sb., o obecně prospěšných společnostech a o změně a doplnění některých zákonů, ve znění pozdějších předpisů.
- Registrované církve zřízené podle zákona č. 3/2002 Sb., o svobodě náboženského vyznání a postavení církví a náboženských společností a o změně některých zákonů (zákon o církvích a náboženských společnostech), ve znění pozdějších předpisů, pokud poskytují zdravotní, kulturní, vzdělávací a sociální služby nebo sociálně právní ochranu dětí.
- Zapsané spolky podle zákona č. 89/2012 Sb., občanský zákoník, ve znění pozdějších předpisů.
- Zapsané ústavy podle zákona č. 89/2012 Sb., občanský zákoník, ve znění pozdějších předpisů.
- Nadace a nadační fondy podle zákona č. 89/2012 Sb., občanský zákoník, ve znění pozdějších předpisů.

**Alokace, výše dotace:** Dotaci lze poskytnout maximálně do výše 70 % rozpočtovaných nákladů na schválený projekt.

**Na co je dotace určena:**

- Provozní náklady: Provozní náklady, které jsou nezbytné pro realizaci projektu v oblasti podpory rodiny a které jsou identifikovatelné, účetně evidované, ověřitelné, podložené originálními dokumenty a uvedené v rozpočtu schválené žádosti a jejich výše nepřesahuje obvyklou výši v daném místě a čase.
- Materiálové náklady: Vybavení, zařízení a dlouhodobý hmotný majetek zakoupený pro realizaci projektu musí do doby dokončení projektu zůstat v majetkové evidenci příjemce dotace. Způsobilým výdajem jsou výdaje na nákup papírů, psacích potřeb, odborných publikací, tiskovin a výukového materiálu, pomůcek rozvíjejících schopnosti dítěte i čistících potřeb.

**Předkládání žádosti:** Žádosti bylo možné podávat od 1. 9. 2017 do 30. 9. 2017. Pravděpodobně roční periodicita vyhlášení.

**Bližší a aktuální informace o programu:** <https://www.mpsv.cz/cs/30832>

### 7.3.3 MPSV: Obec přátelská rodině a seniorům

**Cíl/účel programu:** Jedná se o neinvestiční dotace ze státního rozpočtu vítězným obcím v soutěži „Obec přátelská rodině a seniorům 2018“. Dotační program se rozpadá do dvou dotačních oblastí:

- I. Obec přátelská rodině
- II. Obec přátelská seniorům

Podpořeny budou žádosti, prostřednictvím kterých bude žádáno o úhradu nákladů neinvestičního charakteru na podporu rodiny či seniorů a aktivit mezigenerační soudržnosti na komunální úrovni. Jedná se o podporu prarodinných/proseniorských aktivit a opatření, která mají preventivní a podpůrný charakter, přispívají k bezproblémovému fungování rodin a komunity, posilují její stabilitu a soudržnost, zkvalitňují rodinné i sousedské vztahy, přispívají k harmonizaci pracovního a soukromého života, předcházejí ohrožení rodin a posilují jejich stabilitu a soudržnost, předcházejí sociálnímu vyloučení a podporují aktivní, smysluplný a důstojný život seniorů v jejich vlastním sociálním prostředí a rozvoj pečovatelských kompetencí u všech generací. Podporované aktivity a opatření bezprostředně reagují na potřeby rodin a seniorů v místě, kde žijí a mohou být zacíleny také na rozvoj rodinné politiky a politiky stárnutí na komunální úrovni. Kladně je hodnocena rovněž spolupráce obce s nestátními neziskovými organizacemi na podporu rodiny a seniorů a dalšími aktéry v této oblasti.

**Kdo může žádat:** Oceněná obec, v jejíž prospěch bylo o poskytnutí dotace poskytovatelem rozhodnuto.

**Alokace, výše dotace:** Dotaci lze poskytnout do výše 100 % rozpočtovaných výdajů na schválenou žádost o dotaci.

**Na co je dotace určena:** Neinvestiční dotace

**Předkládání žádostí:** Žádosti bylo možné podávat do 29. 6. 2018. Pravděpodobně roční periodicita vyhlášení.

**Bližší a aktuální informace o programu:** <https://www.mpsv.cz/cs/33510>

### 7.3.4 Úřad vlády ČR: Podpora veřejně účelných aktivit nestátních neziskových organizací v oblasti rovnosti žen a mužů

**Cíl/účel programu:** Program je určen na výdaje spojené s realizací programů a aktivit nestátních neziskových organizací v oblasti rovnosti žen a mužů, a to v souladu s Vládní strategií pro rovnost žen a mužů v České republice na léta 2014 – 2020 a Aktualizovanými opatřeními Priorit a postupů vlády při prosazování rovnosti žen a mužů na rok 2017.

**Kdo může žádat:** Spolek, žadatelem nemůže být pobočný spolek hlavního spolku, ústav, obecně prospěšná společnost, nadace.

**Alokace, výše dotace:** Roční alokace cca 7 mil. Kč. Výše poskytnuté dotace včetně dalších finančních prostředků ze státního rozpočtu může činit maximálně 70 % z celkového rozpočtu projektu. Maximální ani minimální výše dotace není stanovena.

**Na co je dotace určena:** Nezbytné náklady projektu vynaložené v přímé a bezprostřední souvislosti s realizací projektu, na který byla dotace poskytnuta, s výjimkou nákladů uvedených v čl. 8 odst. 1 Směrnice vedoucího Úřadu vlády České republiky č. 2/2016 o poskytování neinvestičních dotací k financování programů v oblasti lidských práv. Každý uznatelný náklad musí splňovat principy účelnosti, efektivnosti a hospodárnosti.

**Předkládání žádostí:** Žádosti bylo možné podávat do 30. 9. 2017. Pravděpodobně roční periodicitu vyhlášení.

**Bližší a aktuální informace o programu:** <https://www.vlada.cz/cz/-158819/>

### 7.3.5 Úřad vlády ČR: Podpora veřejně účelných aktivit spolků zdravotně postižených

**Cíl/účel programu:** Cílem programu Podpora spolků zdravotně postižených na rok 2018 je zvýšit zapojení osob se zdravotním postižením do života společnosti, podporovat sebeobhájkovství a lidská práva osob se zdravotním postižením, přispívat k osvětě o problematice zdravotního postižení ve společnosti a využívat zkušenosti a dobrou praxi ze zahraničí v uvedených oblastech. Z programu lze podpořit následující aktivity:

- mezinárodní spolupráce v oblasti vyrovnávání příležitostí pro osoby se zdravotním postižením,
- účast na realizaci veřejných politik, které se týkají osob se zdravotním postižením, a sledování jejich naplňování,
- vzdělávací a informační činnost v oblasti vyrovnávání příležitostí pro osoby se zdravotním postižením,
- organizačně administrativní servis v rámci svépomocných aktivit spolků zdravotně postižených.

**Kdo může žádat:**

- Spolek podle § 214 a násl. zákona č. 89/2012 Sb., občanský zákoník, s celostátní působností (dále jen „spolek“), jehož členskou základnu tvoří nejméně 50 % osob se zdravotním postižením nebo jejich zákonných zástupců.
- Spolek svazové povahy může žádat o dotaci pouze v případě, že osoby se zdravotním postižením nebo jejich zákonní zástupci tvoří nejméně 50 % členské základny každé z jeho členských organizací. Žadatelem nemůže být pobočný spolek hlavního spolku.

**Alokace, výše dotace:** Roční alokace cca 22,5 mil. Kč. Výše poskytnuté dotace včetně dalších finančních prostředků ze státního rozpočtu může činit maximálně 70 % z celkového rozpočtu projektu. Maximální ani minimální výše dotace není stanovena.

**Na co je dotace určena:** Nezbytné náklady projektu vynaložené v přímé a bezprostřední souvislosti s realizací projektu, na který byla dotace poskytnuta, s výjimkou nákladů uvedených v čl. 8 odst. 1 Směrnice vedoucího Úřadu vlády České republiky č. 2/2016 o poskytování neinvestičních dotací k financování programů v oblasti lidských práv. Každý uznatelný náklad musí splňovat principy účelnosti, efektivnosti a hospodárnosti.

**Předkládání žádostí:** Žádosti bylo možné podávat do 30. 9. 2017. Pravděpodobně roční periodicitu vyhlášení.

**Bližší a aktuální informace o programu:** <https://www.vlada.cz/cz/ppov/vvzpo/dotacni-program-podpora-vua/dotacni-rizeni-2018-158810/>

### 7.3.6 Úřad vlády ČR: Prevence sociálního vyloučení a komunitní práce

**Cíl/účel programu:** Dotace se poskytují k financování výdajů spojených se zajištěním a realizací projektů, jež poskytují podporu a pomoc Romům s cílem předcházet sociálnímu vyloučení a odstraňovat jeho důsledky. Budou podporovány projekty využívající principy komunitní práce v romských komunitách/lokalitách, tj. projekty poskytující podporu a pomoc lidem žijícím v romských

komunitách/lokality k získávání dovednosti řešit svoji situaci vlastními silami, s podporou dalších osob nebo společným úsilím dané komunity.

Dále budou podporovány aktivity, které doplňují sociální programy a sociální služby, u nichž žadatel prokáže analýzou cílové skupiny, že jsou potřebné a vedou k prevenci sociálního vyloučení nebo přispívají ke zlepšení situace obyvatel romských lokalit.

Doplňkovou součástí projektů může být edukační a informační činnost, tj. pořádání informačních kampaní pro veřejnost, účast na výstavách a veřejných prezentacích včetně doprovodných programů, pořádání odborných konferencí a seminářů, provoz informačních webových portálů, zpracování příkladů dobré praxe (např. formou příručky, včetně zpracování metodiky postupů v dané oblasti), vydávání informačních materiálů, letáků, tiskovin a publikací.

**Kdo může žádat:** O dotaci může žádat:

- Spolek podle ustanovení § 214 a násl. zákona č. 89/2012 Sb., žadatelem nemůže být pobočný spolek hlavního spolku,
- Ústav podle ustanovení § 402 a násl. zákona č. 89/2012 Sb., občanský zákoník,
- Právnícká osoba podle zákona č. 3/2002 Sb., o svobodě náboženského vyznání a postavení církví a náboženských společností a o změně některých zákonů (zákon o církvích a náboženských společnostech), ve znění pozdějších předpisů,
- Obecně prospěšná společnost podle zákona č. 248/1995 Sb., o obecně prospěšných společnostech a o změně a doplnění některých zákonů, ve znění pozdějších předpisů,
- Nadace nebo nadační fond podle ustanovení § 306 a násl. zákona č. 89/2012 Sb., občanský zákoník.

**Alokace, výše dotace:** Roční alokace cca 13 mil. Kč. Výše poskytnuté dotace včetně dalších finančních prostředků ze státního rozpočtu může činit maximálně 70 % z celkového rozpočtu projektu. Maximální ani minimální výše dotace není stanovena.

**Na co je dotace určena:** Nezbytné náklady projektu vynaložené v přímé a bezprostřední souvislosti s realizací projektu, na který byla dotace poskytnuta, s výjimkou nákladů uvedených v čl. 8 odst. 1 Směrnice vedoucího Úřadu vlády České republiky č. 2/2016 o poskytování neinvestičních dotací k financování programů v oblasti lidských práv. Každý uznatelný náklad musí splňovat principy účelnosti, efektivnosti a hospodárnosti.

**Předkládání žádosti:** Žádosti bylo možné podávat do 30. 9. 2017. Pravděpodobně roční periodicitu vyhlášení.

**Bližší a aktuální informace o programu:** <https://www.vlada.cz/scripts/detail.php?pgid=943>

### 7.3.7 Úřad vlády ČR: Podpora terénní práce

**Cíl/účel programu:** Dotaci lze čerpat na zabezpečení pracovního místa a činnosti terénního pracovníka nebo terénního sociálního pracovníka (dále jen „terénní pracovník“), kterého zaměstnává obec nebo příspěvková organizace obce, zřízená pro tyto účely. Těžištěm terénní práce je přímá práce s klientem, tj. že pomáhající vyhledává potenciální účastníky projektu v jejich přirozeném prostředí. Společná setkání tak obvykle neprobíhají na půdě organizace, která terénního sociálního pracovníka/terénního pracovníka zaměstnává. Tento způsob práce umožňuje kontakt s lidmi, kteří z různých důvodů sami institucionální pomoc nevyhledávají, případně z počátku i odmítají. Návštěvy v domácnostech

uživatelů v rámci práce v přirozeném prostředí poskytují příležitost ke spolupráci s celou rodinou a širším společenstvím.

Budou podporovány projekty, jejichž aktivity jsou v souladu se Zásadami dlouhodobé Koncepce romské integrace do roku 2025, Strategii romské integrace do roku 2020 a komunitními plány, popřípadě jinými strategickými či koncepčními dokumenty obcí, na jejichž území se projekt realizuje, a které se vztahují k integraci resp. sociálnímu začleňování Romů a obyvatel romských sociálně vyloučených lokalit.

**Kdo může žádat:** Žádost o dotaci mohou podat pouze obce, a to i v případě, že terénní práci zajišťuje prostřednictvím příspěvkové organizace, kterou k tomuto účelu zřídila; i v tomto případě odpovídá za dodržení podmínek, za kterých byla dotace poskytnuta, obec. V případě, že obec realizuje terénní práci prostřednictvím příspěvkové organizace, je podmínkou, aby podpořené aktivity byly registrovány jako sociální služby dle zákona č. 108/2006 Sb., o sociálních službách, ve znění pozdějších předpisů, popřípadě aby k registraci vedly. V případě, že obec realizuje terénní práci vlastními zaměstnanci, je podmínkou, aby tyto osoby byly součástí struktury obecního úřadu, a tím také splňovaly veškeré podmínky pro danou odbornou způsobilost.

**Alokace, výše dotace:** Roční alokace cca 11,9 mil. Kč. Výše dotace na jednoho terénního pracovníka činí maximálně 300.000 Kč. Tuto částku může obec obdržet při zaměstnání jednoho terénního pracovníka na plný pracovní úvazek po celý kalendářní rok. Výše poskytnuté dotace včetně dalších finančních prostředků ze státního rozpočtu může činit až 100 % celkových uznatelných nákladů projektu.

**Na co je dotace určena:**

- Osobní náklady na plat terénního pracovníka dle nařízení vlády č. 564/2006 Sb. (včetně náhrad mezd, které je zaměstnavatel povinen vyplácet, pojistného na sociální zabezpečení a příspěvek na státní politiku zaměstnanosti, pojistného na všeobecné zdravotní pojištění, které hradí zaměstnavatel za své zaměstnance, pojistného na povinné zákonné pojištění zaměstnanců a převodu do fondu kulturních a sociálních potřeb nebo do jiného sociálního fondu).
- Náklady na tuzemské cestovné terénního pracovníka.
- Náklady na prohlubování kvalifikace terénního pracovníka (tj. odborné kurzy, školení, semináře, výcviky atp.).
- Náklady na supervize pro terénního pracovníka.

**Předkládání žádostí:** Žádosti bylo možné podávat do 30. 9. 2017. Pravděpodobně roční periodicitu vyhlášení.

**Bližší a aktuální informace o programu:** <https://www.vlada.cz/scripts/detail.php?pgid=942>.

### 7.3.8 Úřad vlády ČR: Podpora implementace Evropské charty regionálních či menšinových jazyků

**Cíl/účel programu:** Cílem programu je poskytnutí dotace je podpořit efektivní implementaci Evropské charty regionálních či menšinových jazyků v České republice. V rámci programu lze podpořit následující tematické okruhy činností v souvislosti s chorvatštinou (zejména moravskou), polštinou, těšínským nářečím jako její regionální variantou, slovenštinou, němčinou a romštinou:

- Okruh A: Vzdělávací aktivity na všech vzdělávacích stupních nad rámec standardního vyučování, které se zaměřují na výuku menšinového jazyka nebo v něm probíhají. Cílovou skupinou těchto aktivit mohou být jak osoby s menšinovým jazykem jako jazykem mateřským,

tak osoby s češtinou jako mateřským jazykem. Aktivity mohou být zaměřené i na vzdělávání pedagogů s cílem podpory menšinových jazyků zejména v prostředí osob s češtinou jako jazykem mateřským. Zvláštní zřetel bude brán na aktivity podporující úctu, porozumění a toleranci mezi různými jazykovými skupinami.

- Okruh B: Kvantitativní a kvalitativní analýzy zaměřené na výzkum užívání menšinových jazyků, indikaci oblastí jejich podpory a návrhy forem této podpory.
- Okruh C: Podpora užívání tradičních a správných forem místních názvů v menšinových jazycích. Zvláštní zřetel bude brán na výrobu, instalaci a údržbu tabulí s názvy obcí, jejich částí, ulic a jiných veřejných prostranství a označení budov státních orgánů a územních samosprávných celků.

**Kdo může žádat:** V rámci tematického okruhu A a B mohou o dotaci žádat:

- Spolek podle ustanovení § 214 a násl. zákona č. 89/2012 Sb., žadatelem nemůže být pobočný spolek hlavního spolku.
- Ústav podle ustanovení § 402 a násl. zákona č. 89/2012 Sb., občanský zákoník.
- Právnícká osoba podle zákona č. 3/2002 Sb., o svobodě náboženského vyznání a postavení církví a náboženských společností a o změně některých zákonů (zákon o církvích a náboženských společnostech), ve znění pozdějších předpisů.
- Obecně prospěšná společnost podle zákona č. 248/1995 Sb., o obecně prospěšných společnostech a o změně a doplnění některých zákonů, ve znění pozdějších předpisů.
- Školy a školská zařízení podle zákona č. 561/2004 Sb., o předškolním, základním, středním, vyšším odborném a jiném vzdělávání (školský zákon), ve znění pozdějších předpisů.
- Vysoké školy podle zákona č. 111/1998 Sb., o vysokých školách a o změně a doplnění dalších zákonů (zákon o vysokých školách), ve znění pozdějších předpisů.

V rámci tematického okruhu C může o dotaci žádat pouze obec.

**Alokace, výše dotace:** Roční alokace cca 3,2 mil. Kč. Výše poskytnuté dotace včetně dalších finančních prostředků ze státního rozpočtu může činit maximálně 70 % z celkového rozpočtu projektu. Maximální ani minimální výše dotace není stanovena.

**Na co je dotace určena:** Nezbytné náklady projektu vynaložené v přímé a bezprostřední souvislosti s realizací projektu, na který byla dotace poskytnuta, s výjimkou nákladů uvedených v čl. 8 odst. 1 Směrnice vedoucího Úřadu vlády České republiky č. 2/2016 o poskytování neinvestičních dotací k financování programů v oblasti lidských práv. Každý uznatelný náklad musí splňovat principy účelnosti, efektivnosti a hospodárnosti.

**Předkládání žádostí:** Žádosti bylo možné podávat do 30. 9. 2017. Pravděpodobně roční periodicita vyhlášení.

**Bližší a aktuální informace o programu:** <https://www.vlada.cz/-158787>.

### 7.3.9 Úřad práce ČR: Nové pracovní příležitosti - společensky účelná pracovní místa vyhrazená

**Cíl/účel projektu:** Dotační podpora je rozdělována konečným příjemcům v rámci souhrnného projektu, jehož je Úřad práce ČR nositelem. Projekt je zaměřen na podporu vstupu nebo návratu osob s nedostatečnou nebo žádnou pracovní zkušeností na pracovní trh.

**Pro koho je projekt určen:** Projekt je určen uchazečům o zaměstnání, kterým ÚP ČR věnuje při zprostředkování zaměstnání zvýšenou pozornost. Jedná se zejména o:

- Uchazeče o zaměstnání vedené v evidenci uchazečů o zaměstnání Úřadu práce ČR nepřetržitě déle než 5 měsíců.
- Uchazeče o zaměstnání, kterým je vzhledem k jejich zdravotnímu stavu, věku (absolventi bez praxe, mladí do 30 let a osoby nad 50 let) či péči o dítě věnována při zprostředkování zaměstnání zvýšená péče.
- Uchazeče o zaměstnání, u nichž existuje důvodný předpoklad dlouhodobého setrvání v evidenci uchazečů o zaměstnání Úřadu práce ČR.
- Osoby, s výjimkou uchazečů o zaměstnání, vymezené v § 33 odst. 1 zákona č. 435/2004 Sb., o zaměstnanosti, o nichž Úřad práce usoudí, že jim není možné zajistit pracovní uplatnění jiným způsobem a je potřeba jim věnovat zvýšenou péči z jiného vážného důvodu bránícího jejich vstupu na volný trh práce. Za jiný vážný důvod je např. rovněž považováno ohrožení sociálním vyloučením z důvodu setrvávání v dlouhodobé nezaměstnanosti.

Uchazeči o zaměstnání mohou prostřednictvím projektu využít jeden z nástrojů Aktivní politiky zaměstnanosti, a to konkrétně společensky účelná pracovní místa vyhrazená.

**Na co je dotace určena:** Příspěvek na úhradu mzdy zaměstnance až po dobu 12 měsíců na společensky účelná pracovní místa. Společensky účelná pracovní místa vyhrazená přispívají k dlouhodobějšímu pracovnímu uplatnění uchazečů o zaměstnání s méně závažnými handicapami (zdravotní omezení, věk, péče o dítě do 15 let, žádná praxe) na trhu práce, kterým nelze v současnosti zajistit pracovní uplatnění jiným způsobem.

**Bližší a aktuální informace o projektu:**

[https://portal.mpsv.cz/upcr/esf/projekty\\_v\\_realizaci/celorep/nopp-supm](https://portal.mpsv.cz/upcr/esf/projekty_v_realizaci/celorep/nopp-supm).

### 7.3.10 Úřad práce ČR: Nové pracovní příležitosti - veřejně prospěšné práce

**Cíl/účel projektu:** Dotační podpora je rozdělována konečným příjemcům v rámci souhrnného projektu, jehož je Úřad práce ČR nositelem. Projekt je zaměřen na podporu vstupu nebo návratu osob dlouhodobě nezaměstnaných, zejména méně kvalifikovaných, osob na pracovní trh.

**Pro koho je projekt určen:** Projekt je určen uchazečům o zaměstnání, kterým Úřad práce ČR věnuje při zprostředkování zaměstnání zvýšenou pozornost. Jedná se zejména o:

- Uchazeče o zaměstnání vedené v evidenci uchazečů o zaměstnání Úřadu práce ČR nepřetržitě déle než 5 měsíců.
- Uchazeče o zaměstnání, kterým je vzhledem k jejich zdravotnímu stavu, věku (absolventi bez praxe, mladí do 30 let a osoby nad 50 let) či péči o dítě věnována při zprostředkování zaměstnání zvýšená péče.
- Uchazeče o zaměstnání, u nichž existuje důvodný předpoklad dlouhodobého setrvání v evidenci uchazečů o zaměstnání Úřadu práce ČR.
- Osoby, s výjimkou uchazečů o zaměstnání, vymezené v § 33 odst. 1 zákona č. 435/2004 Sb., o zaměstnanosti, o nichž Úřad práce usoudí, že jim není možné zajistit pracovní uplatnění jiným způsobem a je potřeba jim věnovat zvýšenou péči z jiného vážného důvodu bránícího jejich vstupu na volný trh práce. Za jiný vážný důvod je např. rovněž považováno ohrožení sociálním vyloučením z důvodu setrvávání v dlouhodobé nezaměstnanosti.

Uchazeči o zaměstnání mohou prostřednictvím projektu využít jeden z nástrojů Aktivní politiky zaměstnanosti, a to konkrétně veřejně prospěšné práce. Veřejně prospěšné práce jsou zaměřeny na vytvoření časově omezené pracovní příležitosti spočívající zejména v údržbě veřejných



prostranství, úklidu a údržbě veřejných budov a komunikací nebo jiných obdobných činnostech jako zajišťování pomocných prací v oblasti charity, při kulturních a sportovních akcích, aktivity ve školských zařízeních či aktivity související s ochranou přírody.

**Na co je dotace určena:** Příspěvek na částečnou úhradu mzdových nákladů na podpořeného uchazeče o zaměstnání až do výše 16 tis. Kč, a to nejdéle po dobu 24 po sobě jdoucích kalendářních měsíců ve prospěch obcí nebo ve prospěch státních nebo jiných obecně prospěšných institucí. Za ně lze považovat obecně prospěšné instituce, které se zabývají vzděláním a vědou, kulturou, školstvím, ochranou zdraví, požární ochranou, ochranou životního prostředí, podporou a ochranou mládeže, ochranou zvířat, humanitární, sociální, charitativní, náboženskou, tělovýchovnou a sportovní činností a obecně prospěšné společnosti.

**Bližší a aktuální informace o projektu:**

[https://portal.mpsv.cz/upcr/esf/projekty\\_v\\_realizaci/celorep/nopp-vpp](https://portal.mpsv.cz/upcr/esf/projekty_v_realizaci/celorep/nopp-vpp).

### 7.3.11 Úřad práce ČR: Iniciativa podpory zaměstnanosti mládeže pro region NUTS 2 Severozápad v Ústeckém kraji

**Cíl/účel projektu:** Dotační podpora je rozdělována konečným příjemcům v rámci souhrnného projektu, jehož je Úřad práce ČR nositelem. Hlavním cílem projektu je řešit nepříznivou situaci mladých lidí ve věkové skupině 15 – 29 na trhu práce osvojením si pracovních návyků a dalších kompetencí tak, aby došlo k včasnému a trvalému uchycení se na pracovním trhu a tím ke snížení nadprůměrně vysoké míry nezaměstnanosti mladých lidí.

**Pro koho je projekt určen:** Projekt je určen uchazečům o zaměstnání uchazečům o zaměstnání, kterým Úřad práce ČR věnuje při zprostředkování zaměstnání zvýšenou pozornost. Jedná se zejména o:

- Uchazeči o zaměstnání vedené v evidenci uchazečů o zaměstnání Úřadu práce ČR nepřetržitě déle než 5 měsíců.
- Uchazeče o zaměstnání, kterým je vzhledem k jejich zdravotnímu stavu, věku (absolventi bez praxe, mladí do 30 let a osoby nad 50 let) či péči o dítě věnována při zprostředkování zaměstnání zvýšená péče.
- Uchazeče o zaměstnání, u nichž existuje důvodný předpoklad dlouhodobého setrvání v evidenci uchazečů o zaměstnání Úřadu práce ČR.
- Osoby, s výjimkou uchazečů o zaměstnání, vymezené v § 33 odst. 1 zákona č. 435/2004 Sb., o zaměstnanosti, o nichž Úřad práce usoudí, že jim není možné zajistit pracovní uplatnění jiným způsobem a je potřeba jim věnovat zvýšenou péči z jiného vážného důvodu bránícího jejich vstupu na volný trh práce. Za jiný vážný důvod je např. rovněž považováno ohrožení sociálním vyloučením z důvodu setrvávání v dlouhodobé nezaměstnanosti.

Uchazeči o zaměstnání mohou prostřednictvím projektu využít jeden z nástrojů Aktivní politiky zaměstnanosti, a to konkrétně veřejně prospěšné práce. Veřejně prospěšné práce jsou zaměřeny na vytvoření časově omezené pracovní příležitosti spočívající zejména v údržbě veřejných prostranství, úklidu a údržbě veřejných budov a komunikací nebo jiných obdobných činnostech jako zajišťování pomocných prací v oblasti charity, při kulturních a sportovních akcích, aktivity ve školských zařízeních či aktivity související s ochranou přírody.

**Na co je dotace určena:**

- **Práce na zkoušku:** Zaměstnavatelé, kteří se zapojí do této aktivity, získají finanční příspěvek na částečnou úhradu mzdových nákladů. Výše příspěvku je maximálně 10.000,- Kč měsíčně, respektive 12.000,- Kč měsíčně u těch s vyšším odborným či vysokoškolským vzděláním.
- **Odborná praxe:** Nabízí uchazečům o zaměstnání získání až roční odborné praxe v rozsahu plného pracovního úvazku. Zaměstnavatelé mají možnost získat v rámci uvedené aktivity měsíční příspěvek na úhradu mzdových nákladů účastníků projektu ve výši:
  - Až 15.000,- Kč pro uchazeče o zaměstnání evidované na Úřadu práce ČR min. 3 měsíce.
  - Až 18.000,- Kč pro absolventy středního a vyššího odborného vzdělání do 25 let včetně evidované na Úřadu práce min. 3 měsíce, nebo pro vysokoškolsky vzdělané uchazeče o zaměstnání evidované na Úřadu práce ČR min. 3 měsíce, nebo pro uchazeče o zaměstnání evidované na Úřadu práce ČR déle jak 24 měsíců.
  - Až 20.000,- Kč pro vysokoškolsky vzdělané uchazeče o zaměstnání evidované na Úřadu práce ČR déle jak 24 měsíců.
- **Stáže v zahraničí:** Prostřednictvím této aktivity mají možnost účastníci projektu (mimo těch s vysokoškolským vzděláním) zprostředkování zaměstnání v zahraničí na dobu minimálně 3 měsíců. Součástí tohoto zprostředkování může být i jazyková příprava a příspěvek na cestovné a ubytování v zahraničí (až do výše 300 EUR/měsíc, po dobu až 6 měsíců).
- **Návrat do vzdělání:** Účastníkům, kteří předčasně ukončili vzdělávací proces, bude poskytnuta podpora pro návrat do škol, kde pak mohou získat potřebné vzdělání, a tím zvýšit svoji šanci na získání vhodného zaměstnání. Těmto účastníkům projekt nabídne pomoc při hledání vhodné školy a nutnou podporu při studiu. V průběhu vzdělávání bude podporovat účastníky rovněž příspěvkem na úhradu cestovného, stravného a ubytování účastníků či na nákup školních pomůcek.

#### **Bližší a aktuální informace o projektu:**

[https://portal.mpsv.cz/upcr/kp/ulk/projekty\\_esf/projekty\\_v\\_realizaci/regionalni\\_projekty/iniciativa\\_podpory\\_zamestnanosti\\_mladeze\\_pro\\_region\\_nuts](https://portal.mpsv.cz/upcr/kp/ulk/projekty_esf/projekty_v_realizaci/regionalni_projekty/iniciativa_podpory_zamestnanosti_mladeze_pro_region_nuts).

#### 7.3.12 Úřad práce ČR: Flexibilně do práce v Ústeckém kraji

**Cíl/účel projektu:** Dotační podpora je rozdělována konečným příjemcům v rámci souhrnného projektu, jehož je Úřad práce ČR nositelem. Projekt je zaměřen na řešení problémů se zaměstnaností osob pečujících o dítě do 15 let věku a osob pečujících o závislé členy rodiny.

**Pro koho je projekt určen:** Cílovou skupinou jsou uchazeči a zájemci o zaměstnání, kteří pečují o dítě do 15 let věku nebo o jiného závislého člena rodiny.

**Na co je dotace určena:** Projekt účastníkům nabízí široké poradenství, možnost rozšíření odborných znalostí prostřednictvím školení a rekvalifikace. Dále možnost proplacení příspěvků na vstupní lékařské prohlídky, cestovní výdaje, proplacení hlídání dětí či pečovatelské služby pro závislé osoby nebo seniory.

Mezi hlavní aktivity pak patří zprostředkování zaměstnání. Zaměstnavatelé mají možnost získat měsíční příspěvek na úhradu mzdových nákladů účastníků projektu ve výši až 12.000 Kč, pro uchazeče, kteří jsou v evidenci Úřadu práce ČR déle než 6 měsíců. Příspěvek je poskytnut na 12 po sobě jdoucích měsíců.

**Bližší a aktuální informace o projektu:**

[https://portal.mpsv.cz/upcr/kp/ulk/projekty\\_esf/projekty\\_v\\_realizaci/regionalni\\_projekty/flexibilne\\_do\\_prace\\_v\\_usteckem\\_kraji](https://portal.mpsv.cz/upcr/kp/ulk/projekty_esf/projekty_v_realizaci/regionalni_projekty/flexibilne_do_prace_v_usteckem_kraji).

### 7.3.13 Úřad práce ČR: Společně to dokážeme v Ústeckém kraji

**Cíl/účel projektu:** Projekt řeší problematiku dlouhodobě nezaměstnaných uchazečů s nízkou kvalitací, kteří trpí sociálním vyloučením, nebo jim sociální vyloučení hrozí. Předmětem projektového záměru je zprostředkovat účastníkům takový komplex služeb, který jim pomůže zapojit se do běžného života. Jde především o pomoc při řešení finanční situace, bytových otázek, získání zaměstnání, ale i dalších problematických oblastí s ohledem na potřeby cílové skupiny. Realizace projektu je důležitá především z toho důvodu, že pomáhá při uplatnění cílové skupiny na trhu práce. Stabilizace životní situace, potažmo získání zaměstnání, pak působí jako motivační prvek pro ostatní členy komunity a zároveň jako jeden z prvků prevence kriminality.

**Pro koho je projekt určen:** Cílovou skupinou projektu jsou uchazeči o zaměstnání, kteří splňují alespoň dva z uvedených požadavků - evidence na Úřadu práce ČR delší než 12 měsíců (popř. dlouhodobá evidence), dosažení nižšího vzdělání než vyššího sekundárního nebo pobírání dávek hmotné nouze.

**Na co je dotace určena:**

- Práce na zkoušku: Cílem je, aby si účastník i zaměstnavatel vyzkoušeli, zda jim spolupráce vyhovuje. Práci na zkoušku lze uzavřít po dobu 1 až 3 měsíců v rozsahu maximálně poloviny stanovené týdenní pracovní doby (20 hod./týden). V rámci práce na zkoušku je poskytován finanční příspěvek na částečnou úhradu mzdových nákladů zaměstnavateli, který přijme do pracovního poměru účastníka projektu, který je v evidenci Úřadu práce ČR déle než 12 měsíců nebo jeho evidence na Úřadu práce ČR je za období posledních 3 let delší než 12 měsíců (souhrnně). Jestliže bude pracovní úvazek kratší než polovina stanovené týdenní pracovní doby, sjednaná měsíční výše příspěvku se poměrně krátí ve vztahu k délce pracovního úvazku. Výše příspěvku je stanovena maximálně na 10.000,- Kč měsíčně u uchazeče o zaměstnání se středním a nižším vzděláním a maximálně 12.000,- Kč měsíčně u uchazečů o zaměstnání s vyšším či vysokoškolským vzděláním.
- Společensky účelné pracovní místo vyhrazené: Úřad práce zaměstnavateli poskytuje příspěvek na mzdu nebo plat účastníka projektu, a to až po dobu 12 měsíců. Příspěvek na mzdové náklady bude poskytován ve výši až 13.000,- Kč, respektive až 15.000,- Kč v případě, kdy evidence uchazeče o zaměstnání na úřadu práce přesáhla 24 měsíců.

**Bližší a aktuální informace o projektu:**

[https://portal.mpsv.cz/upcr/kp/ulk/projekty\\_esf/projekty\\_v\\_realizaci/regionalni\\_projekty/spolecne\\_to\\_dokazeme\\_v\\_usteckem\\_kraji](https://portal.mpsv.cz/upcr/kp/ulk/projekty_esf/projekty_v_realizaci/regionalni_projekty/spolecne_to_dokazeme_v_usteckem_kraji).

### 7.3.14 Ministerstvo školství, mládeže a tělovýchovy ČR: Podpora aktivit integrace cizinců na území ČR v roce 2018

**Cíl/účel programu:** Ministerstvo tímto programem podporuje vzdělávání dětí a žáků-cizinců, a tím přispívá k jejich snazší integraci do české společnosti. Podporovány jsou projekty zaměřené zejména na zvyšování úspěšnosti dětí a žáků-cizinců v předškolním a základním vzdělávání, na integrační mimoškolní vzdělávací aktivity, zvyšování efektivity vzdělávání v oblasti českého jazyka, odstraňování

kulturních bariér, zvyšování kompetencí odborných pracovníků v oblasti vzdělávání dětí a žáků-cizinců a na podporu spolupráce rodiny a školy. Program není určen na přímou výuku českého jazyka v základních a mateřských školách.

**Kdo může žádat:** Žadatelé o dotaci v rámci tohoto programu mohou být právnické osoby vykonávající činnost školy nebo školského zařízení zařazených v rejstříku škol a školských zařízení, vysoké školy a nestátní neziskové organizace, které se prokazatelně věnují práci s dětmi či žáky-cizinci nejméně 1 rok. V odůvodněném případě může MŠMT upustit od podmínky jednoho roku. Školy a školská zařízení, které se řídí při vzdělávání školními vzdělávacími programy, nemusí činnost prokazovat.

**Alokace, výše dotace:** Výše poskytnuté dotace musí být minimálně 50.000,- Kč a maximálně 2.000.000,- Kč. Nestátním neziskovým organizacím může být dotace poskytnuta do výše 70 % celkových nákladů uvedených v žádosti. U ostatních oprávněných žadatelů může dotace činit až 100 % celkových nákladů uvedených v žádosti.

**Na co je dotace určena:** Dotaci lze žádat na některou z uvedených tematických oblastí, které se mohou vzájemně prolínat:

- Tvorba vzdělávacích programů a výukových metod přizpůsobených individuálním vzdělávacím potřebám dětí a žáků-cizinců.
- Tvorba metodických a výukových materiálů a učebních pomůcek pro pedagogické pracovníky.
- Zvyšování úspěšnosti dětí a žáků-cizinců v předškolním a základním vzdělávání.
- Integrovaní mimoškolní volnočasové aktivity, například sportovní, kulturní, umělecké či společenské.
- Zvyšování kompetencí odborných pedagogických i nepedagogických pracovníků v oblasti vzdělávání dětí a žáků-cizinců.
- Podpora spolupráce rodiny a školy v oblasti vzdělávání dětí a žáků-cizinců.

**Předkládání žádostí:** Žádosti bylo možné podávat do 28. 12. 2017. Pravděpodobně roční periodicitu vyhlášení.

**Bližší a aktuální informace o programu:** <http://www.msmt.cz/vzdelavani/zakladni-vzdelavani/vyhlaseeni-dotacniho-programu-podpora-aktivit-integrace>.

### 7.3.15 Ministerstvo školství, mládeže a tělovýchovy ČR: Podpora vzdělávání cizinců ve školách

**Cíl/účel programu:** Rozvojový program je určen na podporu dětí a žáků - cizinců v povinném předškolním a základním vzdělávání uvedených v § 20 školského zákona. Jeho cílem je přispět právnickým osobám vykonávajícím činnost mateřských škol, základních škol a víceletých gymnázií (v odpovídajících ročnících) zapsaných v rejstříku škol a školských zařízení (dále jen „právnická osoba“) na částečnou úhradu, popřípadě krytí zvýšených nákladů souvisejících s poskytováním výuky českého jazyka přizpůsobené potřebám dětí a žáků – cizinců k usnadnění jejich integrace do naší společnosti a vzdělávacího systému České republiky.

**Kdo může žádat:** Oprávněným žadatelem je:

- Kraj, do jehož územní působnosti náleží právnické osoby vykonávající činnost mateřských škol, základních škol nebo víceletých gymnázií (v odpovídajících ročnících) zapsaných v rejstříku škol a školských zařízení bez ohledu na jejich právní formu, pokud byly zřízeny územním samosprávným celkem, dobrovolným svazkem obcí nebo soukromým zřizovatelem, za tyto školy.

- Právnická osoba vykonávající činnost mateřské školy, základní školy nebo víceletého gymnázia (v odpovídajících ročnících) zapsaná v rejstříku škol a školských zařízení, která byla zřízena registrovanou církví nebo náboženskou společností, které bylo přiznáno oprávnění k výkonu zvláštního práva zřizovat církevní školy bez ohledu na její právní formu.

**Alokace, výše dotace:** Dotace bude poskytnuta v návaznosti na finanční prostředky vyčleněné na tento program na dané období. Výše dotace připadající na mzdové prostředky na jedno dítě a ostatní náklady na jedno dítě bude u všech příjemců stejná.

**Na co je dotace určena:** Rozvojový plán je rozdělen do následujících modulů:

- Modul A) Bezplatná výuka přizpůsobená potřebám dětí a žáků – cizinců z třetích zemí (poskytování povinného předškolního a základního vzdělávání, zahrnující výuku českého jazyka).
- Modul B) Zajištění podmínek vzdělávání nezletilých azylantů, osob požívajících doplňkové ochrany, žadatelů o udělení mezinárodní ochrany na územní ČR a dětí, žáků – cizinců umístěných v zařízení pro zajištění cizinců (povinné předškolní a základní školní vzdělávání, zájmové vzdělávání ve školní družině nebo školním klubu).
- Modul C) Zajištění bezplatné přípravy k začlenění do vzdělávání dětí a žáků osob se státní příslušností jiného členského státu Evropské unie (příprava k začlenění do povinného předškolního a základního vzdělávání).

**Předkládání žádostí:** Žádosti bylo možné podávat do 23. 10. 2017. Pravděpodobně roční periodicitu vyhlášení.

**Bližší a aktuální informace o programu:** <http://www.msmt.cz/vzdelavani/zakladni-vzdelavani/vyhlaseni-rozvojoveho-programu-podpora-vzdelavani-cizincu-ve>.

### 7.3.16 Ministerstvo kultury ČR: Program na podporu integrace příslušníků romské menšiny v roce 2018

**Cíl/účel programu:** Cílem programu je podpora aktivit příslušníků národnostních menšin a podpora integrace příslušníků romské komunity.

**Kdo může žádat:** O dotaci mohou žádat právnické osoby, vyjma státních příspěvkových organizací, zřizovaných Ministerstvem kultury ČR, které prokazatelně vykonávají činnost ve prospěch příslušníků národnostních menšin (zejména romské menšiny) nejméně jeden rok, registrované nebo založené do 31. 12. 2016.

**Alokace, výše dotace:** Neinvestiční dotace se může poskytnout do výše 70 % neinvestičních nákladů kalkulovaných v rozpočtu.

**Na co je dotace určena:** Umělecké aktivity (divadla, muzea, galerie, knihovny, koncerty, přehlídky, festivaly), kulturně vzdělávací a výchovné aktivity (např. semináře, přednášky, besedy), odborné studie rozšiřující poznání a podporující bádání o romské kultuře, tradicích a historii, dokumentace romské kultury, ediční činnost (neperiodické publikace), kulturní akce směřující k potírání negativních projevů extremismu, rasové a národnostní nesnášenlivosti a xenofobie.

**Předkládání žádostí:** Žádosti bylo možné podávat do 20. října 2017. Pravděpodobně roční periodicitu vyhlášení.

**Bližší a aktuální informace o programu:** <https://www.mkcr.cz/vyhlaseni-vyberovych-dotacnich-rizeni-na-rok-2018-1693.html>.

### 7.3.17 Ministerstvo kultury ČR: Podpora kulturních aktivit zdravotně postižených občanů a seniorů

**Cíl/účel programu:** Cílem programu je podpora projektů k regionálním nebo národním dopadem, kulturní aktivity zaměřené na realizaci Národního plánu podpory rovných příležitostí pro osoby se zdravotním postižením na období 2015 – 2020, schváleného usnesením Vlády ČR č. 385/2015 a kulturní aktivity zaměřené na realizaci Národního akčního plánu podporujícího pozitivní stárnutí pro období let 2013 – 2017, schváleného usnesením Vlády č. č. 218/2015.

**Kdo může žádat:** Fyzické a právnické osoby registrované nebo založené do 31. 12. 2016 vyjma státních příspěvkových organizací zřizovaných Ministerstvem kultury ČR.

**Alokace, výše dotace:** Neinvestiční dotace se může poskytnout do výše 70 % neinvestičních nákladů kalkulovaných v rozpočtu.

**Na co je dotace určena:** Využití terapeutické funkce kultury ke kompenzaci znevýhodnění zdravotním postižením, arteterapeutické programy pro zdravotně postižené občany a seniory, prezentace umělecké tvorby jako cesta k ovlivňování veřejnosti, tvorba zdravotně postižených profesionálních umělců, činnost zdravotně postižených občanů a seniorů v amatérských souborech a dílnách s účastí profesionálních umělců a lektorů, umělecká tvorba profesionálních a neprofesionálních umělců pro zdravotně postižené a občany seniory a dlouhodobě nemocné v nemocnicích a ústavech sociální péče, zájmové a vzdělávací aktivity pro zdravotně postižené občany a seniory v kulturních oborech ve volném čase, kulturní aktivity zdravotně postižených dětí a mládeže, usnadnění přístupu ke kultuře odstraňováním informačních bariér, usnadnění komunikace mezi postiženými navzájem a postiženými a zdravými občany, odstraňování architektonických bariér v kulturních zařízeních (pouze technické vybavení neinvestičními prostředky).

**Předkládání žádostí:** Žádosti bylo možné podávat do 18. září 2017. Pravděpodobně roční periodicita vyhlášení.

**Bližší a aktuální informace o programu:** <https://www.mkcr.cz/vyhlaseni-vyberovych-dotacnich-rizeni-na-rok-2018-1693.html>.

### 7.3.18 Ministerstvo kultury ČR: Podpora rozšiřování a přijímání informací v jazycích národnostních menšin pro rok 2018

**Cíl/účel programu:** Cílem poskytované dotace je podpořit aktivity příslušníků národnostních menšin v oblasti rozšiřování a přijímání informací v jazycích národnostních menšin. Okruh dotačního titulu (výběrového řízení) vyplývá z nařízení Vlády ČR č. 97/2002 Sb., kterým se stanoví podmínky a způsob poskytování dotací ze státního rozpočtu na aktivity příslušníků národnostních menšin a na podporu integrace příslušníků romské komunity, ve znění pozdějších předpisů.

**Kdo může žádat:** Žadatel musí prokazatelně vykonávat činnost ve prospěch příslušníků národnostních menšin nejméně 1 rok.

**Alokace, výše dotace:** Dotaci lze poskytnout do výše 70 % celkového rozpočtu na schválený projekt.

**Na co je dotace určena:** Dotace je určena na podporu periodického tisku vydávaného v jazycích národnostních menšin nebo na podporu rozhlasového a televizního vysílání v jazycích národnostních menšin. Tyto aktivity nemohou být provozovány za účelem dosažení zisku. Tisk a vysílání musí být šířeno na území České republiky.

**Předkládání žádostí:** Žádosti bylo možné podávat do 31. 10. 2017. Pravděpodobně roční periodicitu vyhlášení.

**Bližší a aktuální informace o programu:** <https://www.mkcr.cz/vyhlaseeni-vyberoveho-dotacniho-rizeni-v-programu-podpory-rozsirovani-a-prijimani-informaci-v-jazycich-narodnostnich-mensina-pro-rok-2018-1707.html>

## 7.4 Vhodné zdroje financování: Nadace na národní úrovni (nejvýznamnější poskytovatelé)

### 7.4.1 Nadace ČEZ: Podpora regionů

**Cíl/účel programu:** Grantové řízení Podpora regionů je zaměřeno na podporu veřejně prospěšných projektů. Předkládané projekty se mohou týkat podpory dětí a mládeže, zdravotnictví, sociální péče, osob s handicapem, vědy, vzdělání, kultury, sportu či životního prostředí.

**Kdo může žádat:** Právnícké osoby se sídlem v České republice.

**Alokace, výše dotace:** Maximální výše nadačního příspěvku není stanovena.

**Předkládání žádostí:** Příjem žádostí je od 2. 1. 2018 do 16. 12. 2018. Pravděpodobně roční periodicitu vyhlášení.

**Bližší a aktuální informace o programu:** <http://www.nadacecez.cz/cs/vyhlasovana-grantova-rizeni/podpora-regionu.html>.

### 7.4.2 Nadace ČEZ: Oranžové schody

**Cíl/účel programu:** Grantové řízení Oranžové schody je zaměřeno na podporu bezbariérového přístupu pro žáky, studenty a pedagogy na školách.

**Kdo může žádat:** Grantové řízení je určeno pouze pro školy kategorie B (Základní školy), C (Střední školy), D (Konzervatoře) a E (Vyšší odborné školy), dle klasifikace Ministerstva školství, mládeže a tělovýchovy.

**Alokace, výše dotace:** Maximální výše nadačního příspěvku na jeden zrealizovaný projekt v jednom objektu je 400.000,- Kč. Pokud žadatel zrealizuje 2 projekty v rámci jednoho objektu (například jedna plošina a jedna úprava vstupu do budovy, apod.), maximální výše nadačního příspěvku je 500.000,- Kč.

**Předkládání žádostí:** Příjem žádostí byl od 2. 1. 2018 do 31. 3. 2018. Pravděpodobně roční periodicitu vyhlášení.

**Bližší a aktuální informace o programu:** <http://www.nadacecez.cz/cs/vyhlasovana-grantova-rizeni/oranzove-schody.html>.

### 7.4.3 TESCO: Vy rozhodujete, my pomáháme

**Cíl/účel programu:** Do programu je možné podávat projekty zaměřené na rozvoj komunitního života nebo komunitního prostředí, zdělávání a rozvoj dovedností dětí, mládeže a dospělých, podporu zdraví a zdravého životního stylu, podporu rodičů pečujících o handicapované děti v ČR, podporu rodin

a jednotlivců v tíživé životní situaci, pomoc zdravotně či sociálně znevýhodněným osobám, ochranu přírody a životního prostředí, podporu sportu, podporu vědy a podporu kultury.

**Kdo může žádat:** O příspěvek z grantového programu může požádat nezisková organizace registrovaná v ČR a to konkrétně spolek, obecně prospěšná společnost, účelové zařízení registrované církve a náboženské společnosti založené církví a náboženskou společností pro poskytování charitativních služeb, ústav, příspěvková organizace, nadace a nadační fond.

**Alokace, výše dotace:** Projekt s nejvyšším počtem hlasů v regionu získává nadační příspěvek 30.000 Kč. Projekt, který se umístí na 2. místě získává nadační příspěvek ve výši 16.000 Kč a projekt, který se umístí na 3. místě získá nadační příspěvek 10.000 Kč.

**Předkládání žádostí:** Příjem žádostí byl od 19. února 2018 do 1. dubna 2018. Pravděpodobně roční periodicitu vyhlášení.

**Bližší a aktuální informace o programu:** <https://itesco.cz/pomahame/about/>.

## 7.5 Vhodné zdroje financování: Fondy Evropské unie

Níže uváděné operační programy popisujeme v členění dle prioritních os. Žádosti o dotace se podávají do konkrétních výzev (viz níže uvedený webový odkaz), které jsou vyhlašovány v souladu s předpokládaným harmonogramem stanoveným řídicími orgány.

### 7.5.1 Operační program Zaměstnanost

**Specifický cíl 2.1.1: Zvýšit uplatnitelnost osob ohrožených sociálním vyloučením nebo sociálně vyloučených ve společnosti a na trhu práce (podporované aktivity):**

- Podpora sociálního začleňování osob a skupin osob sociálně vyloučených či sociálním vyloučením ohrožených prostřednictvím sociálních služeb, služeb pro rodiny a děti a dalších služeb obecného zájmu se zaměřením na zapojení těchto osob do ekonomického, sociálního, pracovního života společnosti.
- Podpora služeb poskytovaných terénní a ambulantní formou, podpora komunitní sociální práce; podpora specifických nástrojů k prevenci a řešení problémů v sociálně vyloučených lokalitách, zejména komunitní práce včetně podpory koordinační role obcí v této oblasti.
- Propojování podpory v oblasti bydlení, zaměstnání, sociální práce a zdravotní péče; podpora partnerských projektů v sociální oblasti propojující různé úrovně veřejné správy a další instituce; posilování informovanosti a efektivní komunikace o problematice sociálního vyloučení u všech relevantních aktérů.
- Podpora profesionální realizace sociální práce jako aktivity zaměřené na pomoc jednotlivcům, skupinám či komunitám zlepšit nebo obnovit jejich schopnost sociálního fungování v jejich přirozeném prostředí (podpora využití specifických metod a technik sociální práce a individualizovaného přístupu, podpora výkonu sociální práce se zaměřením na identifikaci potřeb osob sociálně vyloučených či sociálním vyloučením ohrožených na úrovni odborných postupů při případové práci, metodické činnosti a koordinaci nástrojů pomoci, apod.).
- Vzdělávání a poradenství, aktivizační, asistenční a motivační programy (na podporu rodičovských kompetencí, získávání základních sociálních a profesních dovedností,



uplatnění se na trhu práce, společenského začlenění osob vystavených institucionalizaci – zvládnání zátěží běžného života, programy na učení se hodnotám v oblasti svobody a odpovědnosti jednotlivce, apod.).

- Programy právní a finanční gramotnosti a na prevenci a řešení zadluženosti a předluženosti (včetně poradenství).
- Podpora dobrovolnictví při činnostech vedoucích k aktivnímu začleňování a zvýšení zaměstnatelnosti.
- Programy na podporu aktivního a zdravého stárnutí (např. opatření na podporu zvýšení zaměstnanosti a společenského uplatnění starších osob, zvýšení povědomí společnosti o stárnutí, mezigenerační dialog, rozvoj asistivních technologií).
- Programy prevence sociálně patologických jevů a prevence kriminality; programy pro osoby opouštějící zařízení pro výkon trestu odnětí svobody, pro osoby ve výkonu trestu, probační a resocializační programy; programy sociálně právní ochrany osob.
- Programy sekundární a terciární prevence pro osoby ohrožené závislostmi nebo závislé na návykových látkách, programy pro osoby s chronickým duševním onemocněním (mimo zdravotnických služeb a péče).
- Zapojování osob ohrožených sociálním vyloučením nebo sociálně vyloučených do prevence a do rozhodovacích procesů na místní úrovni, podpora a rozvoj participativních metod práce s cílovou skupinou.
- Podpora mladým lidem ze sociálně znevýhodněného prostředí při vstupu do samostatného života a na trh práce po ukončení vzdělání (zejména pokud pocházejí ze sociálně znevýhodněného prostředí, náhradní rodinné péče nebo ústavní péče).
- Rozvoj aktivit, včetně vzdělávání a poradenství, na podporu neformální péče (tj. péče poskytované v rámci rodin nebo komunit osobami blízkými nebo jinými) a sdílené péče (tj. kombinace péče poskytované profesionálními poskytovateli neformálními pečovateli), včetně rozvoje domácí paliativní péče.
- Aktivity přispívající k boji s diskriminací na základě pohlaví, rasového, národnostního nebo etnického původu, víry nebo přesvědčení, zdravotního postižení, věku, sexuální orientace či jiného statutu (např. vzdělávací aktivity pro pracovníky a další osvětové aktivity zaměřené na destigmatizaci cílové skupiny, na informování o příčinách, formách diskriminace a způsobech prevence a odstraňování diskriminace, poskytování poradenství cílovým skupinám týkající se nediskriminace a rozvoj různých forem služeb pro oběti diskriminace).
- Podpora aktivit místních samospráv při optimalizaci pokrytí regionů sociálními službami, službami pro rodiny a děti a dalšími navazujícími službami podporujícími sociální začleňování osob v jejich přirozeném prostředí (včetně aktivit posilujících sociální kapitál, vzájemnost a sociální soudržnost v místě/komunitě).
- Podpora plánování sociální bytové politiky obcí, vznik a rozvoj nástrojů sociálního/dostupného/podporovaného bydlení jako prevence prostorového vyloučení, vzniku sociálně vyloučených lokalit a bezdomovectví (např. aktivity k zabránění nedobrovolnému vystěhování osob z bydlení, podpora nových metod sociální práce zaměřených na prevenci ztráty bydlení a znovu začlenění do bydlení).

**Specifický cíl 2.1.2: Rozvoj sektoru sociální ekonomiky (podporované aktivity):**

- Vznik a rozvoj podnikatelských aktivit v oblasti sociálního podnikání, zavedení systému podpory startu, rozvoje a udržitelnosti sociálních podniků (zapojení i soukromého sektoru), včetně aktivit vedoucích k zajištění snadnějšího přístupu k jejich financování.
- Aktivity k posílení postavení sociálně vyloučených osob na trhu práce prostřednictvím aktivního začleňování osob v sociálně-podnikatelských subjektech.
- Zavedení vzdělávacích programů, vzdělávání a poradenství související s podporou vzniku, založením, provozem a marketingem sociálního podniku.
- Podpora a vytváření podmínek pro vznik a rozvoj sociálních podniků, včetně společensky odpovědného zadávání zakázek; zvyšování povědomí a informovanosti o sociálním podnikání a spolupráce všech relevantních aktérů.

**Specifický cíl 2.2.1: Zvýšit kvalitu a udržitelnost systému sociálních služeb, služeb pro rodiny a děti a dalších navazujících služeb podporujících sociální začleňování (podporované aktivity):**

- Podpora transformace a deinstitucionalizace pobytových sociálních služeb (zejména pro osoby se zdravotním postižením a seniory), zařízení ústavní péče pro děti a rozvoj nových služeb komunitního typu, ambulantních a terénních služeb a nových typů péče, včetně rozvoje a rozšiřování nástrojů pro identifikaci a odstraňování dopadů institucionalizace na uživatele pobytových sociálních služeb a rozvoje individuálního plánování podpory zaměřené na integraci uživatele ústavních služeb do běžného prostředí, řešení dopadů reformy psychiatrické péče na systém sociálních služeb a provázání s návaznými veřejně dostupnými službami.
- Rozvoj nových modelů služeb podporujících sociální začleňování, včetně přenosu dobré praxe a podpory pilotních projektů k posílení udržitelnosti a vyšší efektivity jednotlivých systémů (zapojování i soukromého sektoru), opatření k zefektivňování procesů v sociálních službách a ve službách pro rodiny a děti a rozvoje strategického řízení a managementu s cílem podpořit prevenci a včasnou intervenci.
- Podpora systému sociálního bydlení a s ním spojených preventivních, následných a doprovodných služeb.
- Zavádění komplexních programů a vytváření podmínek přesahujících jednotlivé oblasti podpory sociálního začleňování osob, zavádění nástrojů mezioborové a meziresortní spolupráce při řešení situace osob na úrovni poskytovatele služeb nebo na úrovni obce: rozšiřování metody case managementu, aktivity podporující spolupráci v síti Úřadu práce ČR, poskytovateli služeb, místní samosprávou, zaměstnavateli a dalšími relevantními aktéry apod.
- Propojování informačních systémů pro evidenci, kontrolu a hodnocení efektivity a účelnosti služeb, včetně prostředků vynakládaných na tyto služby, mezi všemi aktéry (zejména veřejná správa, kraje, obce, poskytovatelé služeb), dostupné i široké veřejnosti: jedná se zejména systém výkaznictví sociálních služeb (bude sloužit pro sledování dat o poskytovaných službách v území), registr sociálních služeb (pro základní evidenci poskytovatelů služeb s vydaným oprávněním), sledování sociálních jevů a sociálních programů (pro plánování rozvoje služeb ve vztahu k výskytu sociálních jevů ve společnosti a pro efektivní alokaci zdrojů).
- Rozvoj a rozšiřování systémů kvality, standardizace činností v sociálních službách, službách pro rodiny a děti, sociálně právní ochraně dětí a v dalších navazujících službách (včetně

- služeb pro neformální pečovatele) a organizacích podporujících sociální začleňování, včetně vytváření kontrolních mechanismů; rozvoj systému supervizí.
- Systémová, koncepční, strategická, osvětová a metodická opatření v oblasti sociálních služeb, služeb pro rodiny a děti, služeb na ochranu práv dětí a jejich oprávněných zájmů, služeb napomáhajících rozvoji rodičovských kompetencí, služeb péče o děti, náhradní rodinné péče a sociálního začleňování.
  - Podpora koordinovaného využívání dobrovolníků v oblasti sociální integrace organizacemi s udělenou akreditací Ministerstva vnitra, vznik dobrovolnických center apod.
  - Podpora procesu střednědobého plánování služeb (zavádění, realizace a vyhodnocování procesu), včetně tvorby střednědobých plánů rozvoje služeb.
  - Podpora a posilování koordinační role obcí (tvorba strategií spočívajících na odpovědnosti místních samospráv a spolupráci klíčových aktérů za účelem předcházení a komplexního řešení problémů sociálního vyloučení).
  - Vzdělávání v sociální oblasti, v oblasti koncepční, strategické a manažerské u pracovníků v sociálních službách, pracovníků pracujících s dětmi, pracovníků ve službách pro rodiny a děti a dalších navazujících službách a organizacích podporujících sociální začleňování včetně orgánů sociálně právní ochrany dětí, vzdělávání neformálních pečovatelů.
  - Podpora aktivit k rozvíjení a zkvalitnění výkonu činností sociální práce, zvyšování kompetencí sociálních pracovníků zejména formou vzdělávání sociálních pracovníků pracujících ve službách a ve veřejné správě, metodických podpor, výměnných stáží například v oblastech rozvoje schopnosti posoudit sociální situaci klienta, case managementu, multidisciplinárního plánování podpory a pomoci v rámci konkrétní situace klienta, dovednosti síťování v rámci konkrétního území, rozpoznání rizik a dopadů institucionalizace a jejího předcházení, apod.; vzdělávání pracovníků a dalších relevantních aktérů v oblasti prevence diskriminace a rovných příležitostí, v oblasti ochrany práv zranitelných skupin a prevence špatného zacházení.
  - Budování kapacit nestátních neziskových organizací, zejména prostřednictvím vzdělávání pracovníků NNO a opatření na zvyšování profesionality, organizačního řízení, plánování, transparentnosti a vícezdrojového financování NNO.

**Specifický cíl 2.2.2: Zvýšit dostupnost a efektivitu zdravotních služeb a umožnit přesun těžiště psychiatrické péče do komunity (podporované aktivity):**

- Podpora specializačního postgraduálního vzdělávání zdravotnických pracovníků v oborech vyznačujících se regionálními rozdíly v dostupnosti, v oborech, kde nepříznivý věkový průměr způsobuje nedostupnost péče, a oborech s nedostatečným pokrytím péče. Kromě specializačního vzdělávání budou podporovány rovněž odborné stáže a příprava vzdělávacích materiálů.
- Zavádění zdravotní péče ve vybraných oborech v regionech, kde tato péče dříve nebyla poskytována nebo byla poskytována v nedostatečném objemu, včetně péče ve vlastním sociálním prostředí pacienta. Financovány budou především potřebné režijní náklady (např. jízdné) a vzdělávání zdravotnického personálu apod.
- Vytvoření a zajištění fungování regionálních center zdraví zaměřených na tvorbu a realizaci programů podpory zdraví a zdravotní gramotnosti ohrožených skupin.

- Realizace screeningových programů a zlepšení jejich dostupnosti nejrizikovějším skupinám.
- Podpora transformace a deinstitucionalizace zdravotnických služeb v oblasti psychiatrické péče, rozvoj nových služeb komunitního typu, ambulantních a terénních služeb a nových typů péče, včetně rozvoje a rozšiřování nástrojů pro identifikaci a odstraňování dopadů institucionalizace na uživatele.
- Aktivita na podporu přesunu těžiště psychiatrické péče do komunity, jako je:
  - Tvorba a realizace vzdělávacích programů pro lékařské i nelékařské pracovníky poskytovatelů psychiatrické péče v oborech, jako je např. psychoterapie, krizová intervence, case management, specifické komunikační dovednosti, fyzická bezpečnost pracovníků, vzdělání v oboru psychiatrické sestry, komunitní psychiatrické sestry. Dále vzdělávání pro osoby zapojené do procesu reformy psychiatrické péče, ať již jde o lékařské a nelékařské pracovníky (např. praktičtí lékaři) nebo nezdravotníky (učitelé, pracovníci státní správy apod.).
  - Informační a destigmatizační programy na podporu duševního zdraví a života bez závislosti pro pacienty, jejich rodinné příslušníky, neformální pečovatele nebo veřejnost přicházející do styku s duševně nemocnými jako jsou např. přednášky, workshopy, diskuse, kampaně, peerovské programy apod.

**Specifický cíl 2.3.1: Zvýšit zapojení lokálních aktérů do řešení problémů nezaměstnanosti a sociálního začleňování ve venkovských oblastech (podporované aktivity):**

- Podpora vytváření nových pracovních míst na lokální úrovni.
- Podpora spolupráce aktérů na místní úrovni při řešení lokální nezaměstnanosti, zjišťování potřeb lokálních zaměstnavatelů.
- Podpora a vytváření podmínek pro vznik a rozvoj sociálních podniků.
- Vzdělávání venkovského obyvatelstva v oblastech relevantních pro zvýšení lokální zaměstnanosti a poradenství pro získání zaměstnání.
- Podpora sociálního začleňování osob sociálně vyloučených či sociálním vyloučením ohrožených prostřednictvím aktivit zaměřených na prevenci sociálního vyloučení osob, služeb poskytovaných terénní a ambulantní formou, podpora komunitní sociální práce.
- Vznik a rozvoj specifických nástrojů k prevenci a řešení problémů v sociálně vyloučených lokalitách (zohledňující rovněž kriminalitu a veřejný pořádek) s využitím znalosti lokálního prostředí.
- Podpora prorodinných opatření obcí a dalších aktérů na místní úrovni.

**Bližší a aktuální informace o programu (vč. vyhlášených a plánovaných výzev):**

<https://www.esfcr.cz/>.

## 7.6 Integrovaný regionální operační program

**Specifický cíl 2.1: Zvýšení kvality a dostupnosti služeb vedoucí k sociální inkluzi (podporované aktivity):**

- Deinstitutionalizace sociálních služeb za účelem sociálního začleňování a zvýšení uplatnitelnosti na trhu práce:
  - Deinstitutionalizací služeb se transformuje institucionální (ústavní) péče v péči komunitní. Řízeně se ruší ústavy a rozvíjí komunitní sociální služby. Bude podporována výstavba, zřizování a rekonstrukce stávajících zařízení pro poskytování komunitní péče, jedná se i o pobytová zařízení. Podpořen může být například domov se zvláštním režimem či domov pro osoby se zdravotním postižením. Předmětem projektu bude nákup domu či bytu, jeho úprava a vybavení podle potřeb uživatelů.
- Infrastruktura pro dostupnost a rozvoj sociální služby:
  - Bude podporován nákup objektů, zařízení a vybavení a stavební úpravy, které vytvoří podmínky pro kvalitní poskytování sociálních služeb, obnovu a zkvalitnění materiálně-technické základny stávajících služeb sociální práce s cílovými skupinami.
  - Projekty se zaměřují na vybudování zázemí pro terénní služby, vybavení zařízením, které umožňuje práci v obtížně dostupných lokalitách, pořízení vybavení mobilního týmu pro poskytování zdravotně sociální pomoci ve vyloučených lokalitách, nebo vybudování zázemí pro realizaci fakultativních činností v ambulantní skupinové formě terénních služeb sociální prevence či odborného sociálního poradenství.
  - Ambulantní sociální služby se zaměřují na prostorové oddělení ambulantních služeb od pobytových forem, rekonstrukci a vybavení stávajících prostor nebo na výstavbu či nákup objektů pro realizaci stávající sociální služby v nevyhovujícím prostoru, na vybudování zázemí pro hygienický servis v ambulantních zařízeních, rekonstrukci objektu a jeho adaptaci např. na terapeutické dílny nebo zřízení kontaktního centra v nebytových prostorách domu.
  - Podpora pobytových sociálních služeb je zaměřena například na přestavby azylových domů, které společně obývají různé cílové skupiny, nebo těch, které koncentrují vysoký počet osob. Podpořena může být také rekonstrukce a úprava menšího domu na azylový dům pro rodiče s dětmi.
- Podpora rozvoje infrastruktury komunitních center za účelem sociálního začleňování a zvýšení uplatnitelnosti na trhu práce:
  - Jedná se o veřejná víceúčelová zařízení, ve kterých se setkávají členové komunity za účelem realizace sociálních, vzdělávacích, kulturních a rekreačních aktivit s cílem zlepšit sociální situaci těchto jednotlivců a komunity jako celku. Pro dosažení těchto cílů je v zařízení poskytována kombinace komunitních a veřejných služeb, minimálně základní sociální poradenství, sociální služba v ambulantní a terénní formě se zaměřením na řešení nepříznivé sociální situace a sociální začleňování. Prostorové vybavení integračních center musí vždy umožňovat vzájemné kontakty mezi příslušníky cílové skupiny a jejich kontakty s profesionály v sociální oblasti.
  - Rozvoj infrastruktury komunitních center bude zahrnovat: stavby, stavební úpravy, pořízení vybavení a případné související úpravy venkovního prostranství (zeleň, parková úprava) za účelem vytvoření prostoru pro setkávání členů komunit ohrožených sociálním vyloučením.

- Sociální bydlení:
  - Je podporováno pořízení bytů, bytových domů, nebytových prostor a jejich adaptace pro potřeby sociálního bydlení a pořízení nezbytného základního vybavení.

**Specifický cíl 2.2: Vznik nových a rozvoj existujících podnikatelských aktivit v oblasti sociálního podnikání (podporované aktivity):**

- Výstavba, rekonstrukce a vybavení sociálních podniků:
  - Podpora je cílena na vznik a rozvoj sociálních podniků. Jedná se o aktivity, které umožní sociálně vyloučeným osobám a osobám ohroženým sociálním vyloučením vstup na trh práce a do podnikatelského prostředí. Vhodné je provázání investičních potřeb s aktivitami, které v této oblasti budou realizovány prostřednictvím Operačního programu Zaměstnanost.
  - Integrovaný regionální operační program bude podporovat nákup objektů, zařízení, vybavení a stavební úpravy, které vytvoří podmínky pro sociální podnikání. Podpora nemůže být chápána pouze jako dotace na zřízení pracovních míst pro znevýhodněné zaměstnance, ale jde o investiční podporu vznikajících a udržitelných podnikatelských aktivit, které budou nadále ověřovat a rozvíjet koncept a principy sociálního podnikání.

**Specifický cíl 4.1: Posílení komunitně vedeného místního rozvoje za účelem zvýšení kvality života ve venkovských oblastech a aktivizace místního potenciálu (podporované aktivity; Specifický cíl 4.1 mj. podporuje aktivity z prioritní osy 2, které jsou vhodné pro cílové skupiny „Komunitního plánu“):**

- SC 2.1 Zvýšení kvality a dostupnosti služeb vedoucích k sociální inkluzi - viz výše;
- SC 2.2 Vznik nových a rozvoj existujících podnikatelských aktivit v oblasti sociálního podnikání - viz výše;

**Bližší a aktuální informace o programu (vč. vyhlášených a plánovaných výzev):**

<http://irop.mmr.cz/cs/>.

## 7.7 Systém financování základní činnosti prostřednictvím státního rozpočtu

Problematika poskytování finančních prostředků na krytí nákladů poskytovatelů sociálních služeb je upravena v zák. č. 108/2006 Sb., o sociálních službách, ve znění pozdějších předpisů. Ze státního rozpočtu je jednotlivým krajům poskytována každoročně účelově určená dotace na financování běžných výdajů souvisejících s poskytováním základních druhů a forem sociálních služeb v rozsahu stanoveném základními činnostmi u jednotlivých druhů sociálních služeb. Dotaci poskytuje jednotlivým krajům Ministerstvo práce a sociálních věcí ČR dle zvláštního právního předpisu (zák. č. 250/2000 Sb., o rozpočtových pravidlech územních rozpočtů, zák. č. 129/2000 Sb., o krajích, zák. č. 131/2000 Sb., o hlavním městě Praze).

Kraj následně rozhoduje o poskytnutí finančních prostředků z dotace poskytovatelům sociálních služeb, kteří jsou zapsaní v registru poskytovatelů, popřípadě o zadání veřejné zakázky na poskytování sociálních služeb. O poskytnutí finančních prostředků na jednotlivé sociální služby a jejich výši rozhoduje zastupitelstvo kraje v souladu s podmínkami stanovenými zastupitelstvem kraje.

Výše dotace kraji stanovuje MPSV ve výši procentního podílu kraje na celkovém ročním objemu finančních prostředků vyčleněných ve státním rozpočtu na podporu sociálních služeb pro příslušný rozpočtový rok.

Jednotliví poskytovatelé sociálních služeb tedy podávají žádosti o dotaci na základní provoz prostřednictvím Ústeckého kraje. Žádosti jsou podávány prostřednictvím specializovaného softwaru (OK systém). V rámci tohoto typu dotací musí poskytovatelé zajistit spolufinancování z vlastních zdrojů (např. prostřednictvím dotací od kraje prostřednictvím Katalogu sociálních služeb v Ústeckém kraji či měst apod.) ve výši 8 %. Od roku 2019 je výše spolufinancování snížena na 5 %.

## 8 SEZNAM ZKRATEK

MPSV	Ministerstvo práce a sociálních věcí České republiky
MŠMT	Ministerstvo školství, mládeže a tělovýchovy
ORP	Obec s rozšířenou působností
OZP	Osoba se zdravotním postižením
SWOT analýza	Analýza identifikující silné a slabé stránky, příležitosti a hrozby
ÚP ČR	Úřad práce České republiky
ZTP	Zvlášť těžké postižení



## 9 SEZNAM TABULEK, GRAFŮ, OBRÁZKŮ

Tabulka 1: Základní údaje o 25 obcích ORP Chomutov (k 31. 12.2017).....	35
Tabulka 2: Vývoj počtu obyvatel v ORP Chomutov v letech 2010 – 2017 [k 31.12.] .....	36
Tabulka 3: Pohyb obyvatelstva ORP Chomutov 2010 – 2017 [k 30.6.] .....	37
Tabulka 4: Nezaměstnanost v jednotlivých obcích ORP Chomutov [k 31. 12. 2017].....	39
Tabulka 5: Přehled druhů zdravotní péče u obcí, v kterých je zdravotní péče zajištěna [stav k 30. 6. 2018].....	40
Tabulka 6: Vzdělávací služby zajištěné v jednotlivých obcích ORP Chomutov [k 30. 6. 2018].....	41
Tabulka 7: Porovnání počtu obyvatel obcí ORP Chomutov s dostupností předškolního a základního vzdělávání [k 31. 12. 2017].....	42
Tabulka 8: Vnímané problémy u cílové skupiny (respondentů ankety) „Osoby v krizových situacích“	60
Tabulka 9: Využívané sociální a související služby u cílové skupiny (respondentů ankety) „Osoby v krizových situacích“ .....	61
Tabulka 10: Chybějící sociální a související služby pro cílovou skupinu (respondentů ankety) „Osoby v krizových situacích“ .....	61
Tabulka 11: Vnímané problémy u cílové skupiny (respondentů ankety) „Rodina, děti a mládež“ .....	62
Tabulka 12: Využívané sociální a související služby u cílové skupiny (respondentů ankety) „Rodina, děti a mládež“ .....	63
Tabulka 13: Chybějící sociální a související služby pro cílovou skupinu (respondentů ankety) „Rodina, děti a mládež“ .....	64
Tabulka 14: Vnímané problémy u cílové skupiny (respondentů ankety) „Senioři“ .....	65
Tabulka 15: Využívané sociální a související služby u cílové skupiny (respondentů ankety) „Senioři“ .....	66
Tabulka 16: Chybějící sociální a související služby pro cílovou skupinu (respondentů ankety) „Senioři“ .....	66
Tabulka 17: Vnímané problémy u cílové skupiny (respondentů ankety) „Osoby se zdravotním postižením“ .....	67
Tabulka 18: Využívané sociální a související služby u cílové skupiny (respondentů ankety) „Osoby se zdravotním postižením“ .....	69
Graf 1: Průměrný věk obyvatelstva ORP Chomutov [2009 – 2017] .....	37
Graf 2: Věkové složení obyvatelstva ORP Chomutov [2009 - 2017] .....	38
Graf 3: Počet obyvatel české národnosti vs. cizinci v ORP Chomutov [2009 - 2016] k 31. 12. ....	38
Graf 4: Cizinci podle státního občanství k 31. 12. v ORP Chomutov [2009 - 2016].....	39

## 10 SEZNAM ZDROJŮ

Český statistický úřad - <https://www.czso.cz/>; <https://vdb.czso.cz/vdbvo2/>

Rejstřík škol a školských zařízení - <https://profa.uiv.cz/rejskol/>

Územně identifikační registr ČR - <http://www.uir.cz/>

Informační systém Ministerstva finanční ČR ARES - [http://www.info.mfcr.cz/ares/ares\\_es.html.cz](http://www.info.mfcr.cz/ares/ares_es.html.cz)

Otevřená encyklopedie Wikipedie - [https://cs.wikipedia.org/wiki/Hlavn%C3%AD\\_strana](https://cs.wikipedia.org/wiki/Hlavn%C3%AD_strana)

Národní registr poskytovatelů zdravotních služeb - <http://nrpzs.uzis.cz>

Ústav zdravotnických informací a statistiky ČR - <http://www.uzis.cz/archiv>

Ministerstvo práce a sociálních - <https://www.mpsv.cz/cs/>

Webové stránky obcí

Webové stránky mateřských škol, základních škol, středních škol

Řízené rozhovory se zástupci obcí

Strategický plán sociálního začleňování Statutárního města Chomutova pro období 2017 – 2020

Akční plán rozvoje sociálních a souvisejících služeb Chomutova a Jirkova 2018.

Chomutovské noviny, 7. března 2018.

Komunitní plán sociálních a souvisejících služeb statutárního města Chomutova 2014 – 2017.