



# Chomutov

## STATUTÁRNÍ MĚSTO CHOMUTOV

### Průvodní list ke smlouvě

Charakteristika smlouvy				
Druh smlouvy: dodatek č. 1 ke smlouvě o poskytování služeb provzu městského informačního centra a elektronického turistického centra a smlouvě o výpůjčce č. d201000605 ze dne 19.11.2010				Počet výtisků: 4
Důvod uzavření (usnesení RSMCH, ZSMCH): RM usnesení č. 008/13/13 ze dne 14.01.2013				
Evidenční číslo smlouvy (dle systému evidence smluv)				d201300017
Agendové číslo smlouvy (pouze u dodatků, výpovědí či odstoupení od smlouvy)				2013000054
Původní číslo CRS (pokud byla smlouva uzavřena před 01.01.2010)				
Číslo smlouvy (dle CRS):				
Smluvní partner (včetně IČ, DIČ): Ideafactory s.r.o., 5.května 3705/23, Chomutov 430 03, IČ: 27341194				
Veřejný výdaj *		Veřejný příjem *		X
Číslo účtu plátce:		Číslo účtu plátce: 102331190/2700		
Číslo účtu příjemce:		Číslo účtu příjemce: 190000626441/0100		
Variabilní symbol:		Variabilní symbol: 9410000072,9470000021		
Částka Kč:		Částka Kč:		
Schvalovací proces				
	Datum	Jméno a příjmení (nebo název orgánu)	Funkce a útvar	Podpis
Zpracovatel <i>(osoba odpovědná za shodnost všech výtisků smlouvy)</i>	1.2.2013	Kateřina Šárová	Referent ORlaMM	
Správce rozpočtu	1.2.2013	Iva Warnická	Ekonom ORlaMM	
Vedoucí odboru Příkazce operace	1.2.2013	Pavčina Kolářová	Vedoucí OMP ORIAMM	
Hlavní účetní	1.2.2013	Dana Kubátová Alena Boudová	Hlavní účetní	
Právně posoudil	4. 02. 2013	<b>Mgr. Jiří Písařík</b>	Právník města	
Za VM schválil	8 - 02. 2013	Ing. Jan Řehák	Náměstek primátora	

uvedené osoby svým podpisem stvrzují správnost vyhotovené smlouvy

\* odpověď označte

▶ v případě, že plnění ze smlouvy je hrazeno z finančních prostředků, které byly svěřeny k hospodaření určitému odboru (tj. daná smlouva není schvalována RSMCH ani ZSMCH), uveďte zpracovatel do této kolonky číslo usnesení, jímž ZSMCH finanční prostředky danému odboru přidělilo

obrat

**DODATEK č. 1 ke SMLouvĚ O POSKYTOVÁNÍ SLUŽEB PROVOZU MĚSTSKÉHO  
INFORMAČNÍHO CENTRA A ELEKTRONICKÉHO TURISTICKÉHO CENTRA**

**A**

**SMLouvĚ O VÝPŮJČCE č. d201000605 ze dne 19.11.2010**

uzavřené dle § 261 odst. 2 a § 269 odst. 2 zákona č. 513/1991 Sb., obchodní zákoník, v platném znění a dle § 659 a následujících zákona č. 40/1964 Sb., občanský zákoník ve znění pozdějších předpisů, v platném znění, mezi těmito účastníky:

**STATUTÁRNÍ MĚSTO CHOMUTOV**

se sídlem: Zborovská 4602, 430 28 Chomutov  
zastoupené: Mgr. Janem Marešem, primátorem  
IČ: 00261891  
DIČ: CZ00261891  
bankovní spojení: Komerční banka, a. s. regionální pobočka Chomutov  
výdajové číslo účtu: 626441/0100  
příjmové číslo účtu: 190000626441/0100

(dále jen „objednatel“ nebo „půjčitel“)

a

**Ideafactory s.r.o.**

se sídlem: 5. května 3705/23, 430 03 Chomutov  
zastoupená: Jiřím Gaudlem, jednatelem  
IČ: 27341194  
DIČ: CZ 27341194  
bankovní spojení: UniCredit Bank  
číslo účtu: 102331190/2700  
telefonní kontakt: 474 621 621  
e-mail: Inko@ideafactory.cz  
zapsaná v OR vedeném Krajským soudem v Ústí nad Labem, oddíl C, vložka 25126

(dále jen „poskytovatel“ nebo „vypůjčitel“)

**I.**

Předmětem tohoto dodatku ke smlouvě o poskytování služeb provozu městského informačního centra a elektronického turistického centra a smlouvě o výpůjčce č. d201000605 ze dne 19.11.2010 za účelem výpůjčky nebytového prostoru v čp. 155 v ul. Chelčického v Chomutově je změna užívaných nebytových prostor. Úprava se provádí na základě změny předmětu výpůjčky.



II.

**HLAVA II. Ujednání o smlouvě o výpůjčce ev. č. d201000605 čl. 1. Úvodní prohlášení se ruší a nahrazuje takto:**

1.

**Úvodní prohlášení**

- 1) Půjčitel je vlastníkem budovy č.p. 5885 na náměstí 1.máje postavené na pozemku p. č. 21/2 v k. ú. Chomutov I, zapsané pro obec Chomutov u Katastrálního úřadu pro Ústecký kraj, katastrální pracoviště Chomutov.
- 2) Půjčitel je vlastníkem movitých věcí uvedených v příloze č. 2 dodatku s celkovou hodnotou (v pořizovacích cenách) ve výši **3.299.491,- Kč.**  
(slovy: tři miliony dvě stě devadesát devět tisíc čtyři sta devadesát jedna korun českých)

**HLAVA II. Ujednání o smlouvě o výpůjčce ev. č. d201000605 čl. 2. Předmět smlouvy se ruší a nahrazuje takto:**

2.

**Předmět smlouvy**

- 1) Předmětem výpůjčky jsou nebytové prostory specifikované v hlavě II. čl. 1. odst. 1 (dále jen „nebytové prostory“), o celkové výměře 68,91 m<sup>2</sup>, specifikované v příloze č. 1. a dále movité věci specifikované v hlavě II., čl. 1., odst. 2.
- 2) Vypůjčitel prohlašuje, že je mu stav vypůjčených nebytových prostor a movitých věcí dobře znám a potvrzuje podpisem této smlouvy, že jsou všechny ve stavu způsobilém k řádnému užívání.
- 3) Vypůjčitel se zavazuje vypůjčené nebytové prostory a movité věci užívat výhradně k provozu městského IC a ETIC, a to v rozsahu stanoveném v hlavě I. této smlouvy.
- 4) Předmět výpůjčky bude vypůjčiteli předán na základě předávacího protokolu potvrzeného vlastnoručními podpisy obou smluvních stran. Předávací protokol spolu se seznamem klíčů je uveden v příloze č. 3.

**HLAVA II. Ujednání o smlouvě o výpůjčce ev. č. d201000605 čl. 4. Úhrada nákladů za služby se ruší a nahrazuje takto:**

4.

**Úhrada nákladů za služby**

- 1) Půjčitel a vypůjčitel sjednávají, že veškeré služby poskytované v souvislosti s užíváním nebytového prostoru bude vypůjčitel hradit půjčiteli bezhotovostním převodem na účet půjčitele vedený u Komerční banky, a.s., regionální pobočka Chomutov č. **190000626441/0100** takto:



- Zálohy za spotřebu plynu, obsluhu plynové kotelny (tzn. dodávka tepla a ohřev TUV), ve výši **2.000,- Kč + DPH** účtovaná ve výši podle platných právních předpisů měsíčně na **VS 9410000072**.  
Vyúčtování spotřeby plynu bude prováděno přímo půjčitelem na základě vyúčtování dodavatele. Půjčitel spotřebu plynu rozúčtuje a vyfakturuje vypůjčitelu podle metrů čtverečních vypůjčeného prostoru. Vypůjčitel se zavazuje náklady na odběr plynu hradit včas a ve lhůtách splatnosti uvedených v dokladech k vyúčtování.
- Zálohy za spotřebu vodného a stočného ve výši **300,- Kč + DPH** účtovaná ve výši podle platných právních předpisů měsíčně na **VS 9470000021**.  
Vyúčtování vodného, stočného a srážkových vod bude prováděno přímo půjčitelem na základě vyúčtování Severočeských vodovodů a kanalizací, a.s. Teplice. Půjčitel vodné a stočné rozúčtuje podle podružných měřidel v příslušném vypůjčeném prostoru. Vypůjčitel se zavazuje náklady na odběr vody hradit včas a ve lhůtách splatnosti uvedených v dokladech k vyúčtování.
- Zálohy za elektrickou energii ve výši **900,- Kč + DPH** účtovaná ve výši podle platných právních předpisů měsíčně na **VS 9410000072**.  
Vyúčtování dodávky elektrické energie bude prováděno přímo půjčitelem na základě vyúčtování ČEZ Prodej, s.r.o. Praha. Půjčitel elektrickou energii rozúčtuje a vyfakturuje vypůjčitelu podle podružných měřidel v příslušném vypůjčeném prostoru. Vypůjčitel se zavazuje náklady na odběr elektřiny hradit včas a ve lhůtách splatnosti uvedených v dokladech k vyúčtování.

Tyto zálohy jsou splatné vždy k 15. dni příslušného měsíce a budou vyúčtovány vždy ke konci kalendářního roku.

Půjčitel má právo provést zvýšení záloh vždy, jakmile obdrží od dodavatelů oznámení o zvýšení cen dodávaných služeb a vypůjčitel je povinen toto zvýšení respektovat.

- 2) Vypůjčitel se zavazuje hradit poplatky za uskutečněné telefonní hovory z telefonního aparátu č. **800 100 473**, který nebude mít souvislost s činností IC, a to na základě měsíčního vyúčtování půjčitele. Po provedené kontrole vyúčtování provede vypůjčitel úhradu za uskutečněné telefonní hovory v hotovosti do pokladny půjčitele, a to dle data splatnosti uvedeného ve vyúčtování.

**Tímto dodatkem se ujednávají další povinnosti nájemce:**

**V HLAVĚ II. Ujednání o smlouvě o výpůjčce ev. č. d201000605 čl. 5 Práva a povinnosti stran:**

- 16) Vypůjčitel se zavazuje, že bude plnit:
  - závazky vyplývající z pravidel veřejné podpory a povinností při realizaci a udržitelnosti projektu „Regenerace městské památkové zóny – Infocentrum Chomutov“
  - závazky a podmínky, které jsou stanoveny v čl. II. a čl. IX. Smlouvy č. CZ.1.09/4.3.00/18.00512 o poskytnutí dotace z rozpočtových prostředků Regionální rady regionu soudržnosti Severozápad ze dne 23.9.2009
  - závazky a podmínky, které jsou stanoveny v čl. II. a čl. IX. Smlouvy č. CZ.1.09/4.1.00/36.00899 o poskytnutí dotace z rozpočtových prostředků Regionální rady regionu soudržnosti Severozápad ze dne 16.1.2012
  - Externí metodický pokyn č. 43 – pronájem /výpůjčka majetku pořízeného z dotace po dobu realizace a udržitelnosti projektu (příloha č. 7)



Vypůjčitel prohlašuje, že se seznámil s pravidly, povinnostmi a se smlouvami, jejichž kopie jsou vypůjčiteli k dispozici na úseku projektů statutárního města Chomutova.

- 17) Vypůjčitel je povinen ode dne podpisu tohoto dodatku zajistit ochranu objektu a to smlouvou o napojení PCO Městské policie Chomutov, která zabezpečí ochranu objektu a movitých věcí (vybavení). V opačném případě je vypůjčitel odpovědný za škodu.

### III. Závěrečná ustanovení

- 1) Veškeré změny tohoto dodatku je nutno učinit v písemné formě, podepsané oprávněnými zástupci smluvních stran, jinak jsou neplatné.
- 2) Záměr obce poskytnout předmětný nebytový prostor jako výpůjčku, byl zveřejněn v období od 22.11.2012 – 10.12.2012.
- 3) Tento dodatek je uzavřen na základě usnesení Rady statutárního města Chomutova č. 008/13/13 ze dne 14.1.2013.
- 4) Tento dodatek je vyhotoven ve čtyřech výtiscích s platností originálu, přičemž objednatel/půjčitel obdrží 3 výtisky a poskytovatel/vypůjčitel 1 výtisk.
- 5) Dodatek obsahuje přílohy č. 1 – výpočtový list nebytových prostor, č. 2 - seznam movitých věcí, č. 3 - předávací protokol nebytových prostor, č. 4 – půdorys prostor, č. 5 – zveřejnění, č. 6 – geometrický plán, č. 7 – externí metodický pokyn č. 43, č. 8 – usnesení RM.
- 6) Smluvní strany prohlašují, že tento dodatek je výrazem jejich pravé, vážné a svobodné vůle a na důkaz toho připojují své podpisy.
- 7) Účinnost tohoto dodatku je smluvními stranami stanoven ke dni předání nebytových prostor, o čemž bude sepsán protokol.

V Chomutově dne: 21. 02. 2013

STATUTÁRNÍ MĚSTO CHOMUTOV  
Mgr. Jan Mareš  
primátor



stránka č. 4

V Chomutově dne:

20. 02. 2013

Za poskytovatele služeb:  
Jiří Gaudi  
jednatel

## Výpočtový list – seznam užívaných místností

Nebytový prostor v budově čp. 5885 náměstí 1. máje, na pozemku p.č. 21/2  
v k.ú. Chomutov I, o celkové výměře 68,91 m<sup>2</sup>

Označení místnosti v projektové dokumentaci	Výměra místnosti v m <sup>2</sup>
Infocentrum Chomutov	49,10
Server	5,27
Předsíň sociálního zařízení	7,00
Sklad – propagační materiál	7,06
Satna	3,68
Umývárna	1,90
WC	1,90
<b>Celkem</b>	<b>68,91 m<sup>2</sup></b>

Příloha č. 2

**SEZNAM MOVITÉHO MAJETKU v infocentru**  
(budova čp. 5885 náměstí 1.máje, na pozemku p.č. 21/2 v k.ú. Chomutov I)

**Movité majetek - info-centrum**

**OE do 3.000,- Kč účet 9020001**

Inventární číslo	Název	Ks	Pořizovací cena
000588500008	Věšák trojitý	1	1 380,00
	Držák na toaletní papír	1	498,00
000588500014	Dávkovač tekutého mýdla na 350 ml	1	660,00
000588500020	Zásobník papírových ručníků	1	804,00
	Plastový odpadkový koš	1	456,00
<b>Celkem:</b>			<b>3 798,00</b>

**028 - od 3.000,- do 40.000,- Kč**

Inventární číslo	Název	Ks	Pořizovací cena
005885000001	Kuchyňská linka	1	9 600,00
005885000007	Osoušeč rukou	1	4 320,00
005885000008	Malý pult pojízdný	1	17 738,00
005885000009	Stolek	1	6 208,00
005885000010	Ragál do skladu	1	6 563,00
005885000011	Ragál do skladu	1	6 563,00
005885000012	Ragál do skladu	1	6 563,00
005885000013	Ragál do skladu	1	6 563,00
005885000014	Zásobníky na letáky	1	7 982,00
005885000015	Zásobníky na letáky	1	7 982,00
005885000016	Nástěnný zásobník na letáky A	1	15 077,00
005885000017	Nástěnný zásobník na letáky B	1	5 765,00
005885000018	Nástěnný zásobník na letáky B	1	5 765,00
005885000019	Zásobníky na letáky na pult (různé velikosti, plastové průhledné)	15	7 982,00
005885000020	Židle barové	1	4 612,00
005885000021	Židle barové	1	4 612,00
005885000022	Podlahová samolepka	1	7 982,00
005885000023	Židle kancelářská	1	4 434,00
005885000024	Židle kancelářská	1	4 434,00
005885000025	Tabule plexi	1	18 093,00
005885000026	Velkoformátové fotografie - polep	1	14 545,00
005885000027	Plastické logo nad pult	1	21 818,00
005885000028	Velkoformát lentikulár 3D efekt	1	29 445,00
005885000029	Mini PC + switch	1	16 527,00
005885000030	Mini PC + switch	1	16 527,00
<b>Celkem:</b>			<b>257 700,00</b>

022 - nad 40.000,- Kč

Inventární číslo	Název	Ks	Pořizovací cena
058850000001	Rozvaděč HR	1	67 920,00
058850000002	Velký pult - recepce	1	61 196,00
058850000003	Kartotéka - knihovna	1	90 464,00
058850000004	Interní zobrazovač	1	114 865,00
058850000005	Zobrazovač do exteriéru	1	224 441,00
<b>Celkem:</b>			<b>558 886,00</b>
<b>Celkem movitý majetek</b>			<b>820 384,00</b>

**SEZNAM MOVITÉHO MAJETKU převedeného z čp. 155 Chelčického, Chomutov**

Inventární číslo	popis	cena	rok pořízení
019510025901	kontejner	6 466.00 Kč	2000
019510025902	kontejner	6 466.00 Kč	2000
019710229902	stojan prospektový	6 344.00 Kč	2007
019510026901	skříň	11 469.00 Kč	2000
/	židle jednací	770.00 Kč	2000
/	telefon	1 790.00 Kč	1999
019510249201 - 019510249250	Audioprůvodce 50Ks	282 000.00 Kč	2010
	<b>celkem</b>	<b>315 305.00 Kč</b>	

**SEZNAM MAJETKU URČENÉHO K PROVOZU ELEKTRONICKÉHO  
TURISTICKÉHO INFORMAČNÍHO CENTRA POŘÍZENÉHO V ROCE 2010**

Inventární číslo	1. webové kamery včetně příslušenství	Počet	CENA
<b>019510249300</b>	<b>Kamerové stanoviště 1 – Kamencové jezero</b>		
	Kamera IP – Acti PECM1231P	1	18 336,00 Kč
	RB433 64MB RAM, 3xminiPCI, 3XLAN, RouterOS L4	1	5 007,60 Kč
	Kryt – case pro RB4XX	1	1 491,36 Kč
	napájecí zdroj 18V	1	468,00 Kč
	* patch kabely a ostatní	1	780,00 Kč
	* krabice plastová vč vývodek a držáků	1	4 823,52 Kč
	CYKY 3Cx2,5	12	793,73 Kč
	* krytí kabelu CYKY ( lišta, trubka )	9	2 527,20 Kč
	DATA kabel UTP Cat6	75	3 619,80 Kč
	Zásuvka DATA Cat6 / 1x snap-in modul	2	2 152,80 Kč
	* krytí kabelu DATA ( lišta, trubka )	75	11 700,00 Kč
<b>019510249400</b>	<b>Kamerové stanoviště 2 - Náměstí 1. Máje</b>		
	Kamera IP – Acti PEM1231P	1	18 336,00 Kč
	RB433 64MB RAM, 3xminiPCI, 3XLAN, RouterOS L4	1	5 007,60 Kč
	Kryt – case pro RB4XX	1	1 491,36 Kč
	napájecí zdroj 18V	1	468,00 Kč
	* patch kabely a ostatní	1	780,00 Kč



	* jistič 6A/1f char. B	1	305,76 Kč
	* krabice plastová vč vývodek a držáků	1	4 823,52 Kč
	CYKY 3Cx2,5	5	330,72 Kč
	Zásuvka IP3X 1f/230V min. 10A	1	577,20 Kč
	* krytí kabelu CYKY ( lišta, trubka )	30	8 424,00 Kč
	DATA kabel UTP Cat6	0	0,00 Kč
	Zásuvka DATA Cat6 / 1x snap-in modul	0	0,00 Kč
	* krytí kabelu DATA ( lišta, trubka )	0	0,00 Kč
	Optický převodník MM50/125, 100mbit / Ethernet 100Mbit	2	15 325,44 Kč
	patch kabel optický SC/?? MM50/125 – 5m	2	4 299,36 Kč
	optický pigtail ??/MM50/125 – 1m	4	1 809,60 Kč
	optická spojka ?? MM	4	673,92 Kč
	* ochrany a držíky svarů vláken	2	1 560,00 Kč
	* práce SUBDODAVKA zvednutí vík poklopů na náměstí	1	3 120,00 Kč
<b>019510249500</b>	<b>Kamerové stanoviště 3 - ZOOPark</b>		
	Kamera IP – Acti PEM1231P	1	18 336,00 Kč
	RB433 64MB RAM, 3xminiPCI, 3XLAN, RouterOS L4	1	5 007,60 Kč
	Kryt – case pro RB4XX	1	1 491,36 Kč
	napájecí zdroj 18V	1	468,00 Kč
	* patch kabely a ostatní	1	780,00 Kč
	Wifi Karta miniPCI R52H	1	2 371,20 Kč
	pigtail UFL-RSMA miniPCI	1	134,16 Kč
	Anténa 5Ghz – parabolická, pr. 40Cm, V7,H7	1	4 196,40 Kč
	redukce SMA/N 5Ghz	1	1 357,20 Kč
	Stožár – trojnožka	1	7 659,60 Kč
	* krytí kabelu RF ( lišta, trubka )	20	1 872,00 Kč
	* ostatní přísl.: cihličky + podklady + BE desky	1	3 120,00 Kč
	* Zřízení odběrného místa/ podr. Měření atd.	1	15 600,00 Kč
	* jistič ??A/1f char. B	1	452,40 Kč
	* jistič 6A/1f char. B	1	305,76 Kč
	* krabice plastová vč vývodek a držáků	2	9 647,04 Kč
	CYKY 3Cx2,5	30	1 984,32 Kč
	Zásuvka IP3X 1f/230V min. 10A	1	577,20 Kč
	* krytí kabelu CYKY ( lišta, trubka )	30	8 424,00 Kč
	DATA kabel UTP Cat6	60	2 895,84 Kč
	Zásuvka DATA Cat6 / 1x snap-in modul	2	2 152,80 Kč
	* krytí kabelu DATA ( lišta, trubka )	30	4 680,00 Kč
<b>019510249600</b>	<b>Kamerové stanoviště 4 - Bezručovo údolí</b>		
	Kamera IP – Acti APEM1231P	1	18 336,00 Kč
	RB433 64MB RAM, 3xminiPCI, 3XLAN, RouterOS L4	1	5 007,60 Kč
	Kryt – case pro RB4XX	1	1 491,36 Kč
	napájecí zdroj 18V	1	468,00 Kč
	* patch kabely a ostatní	1	780,00 Kč
	D-Link ADSL modem	1	3 085,68 Kč
	* Zřízení linky O2 ADSL ( náklad za O2 připojení a materiál )	1	3,12 Kč
	ADSL kabel UTP Cat5e nebo SYKFY 3x2x0,5	30	1 447,92 Kč
	Zásuvka DATA Cat5e / 1x snap-in modul	30	18 439,20 Kč

	* krytí kabelu DATA ( lišta, trubka )	30	2 808,00 Kč
	* ostatní přísl.: rozvaděč pro modem + napájení atd.	1	3 120,00 Kč
	* Zřízení odběrného místa/ podr. Měření atd.	1	0,00 Kč
	* jistič ??A/1f char. B	1	452,40 Kč
	* jistič 6A/1f char. B	1	305,76 Kč
	* krabice plastová vč vývodek a držáků	1	4 823,52 Kč
	CYKY 3Cx2,5	30	1 984,32 Kč
	Zásuvka IP3X 1f/230V min. 10A	1	577,20 Kč
	* krytí kabelu CYKY ( lišta, trubka )	30	8 424,00 Kč
	DATA kabel UTP Cat6	60	2 895,84 Kč
	Zásuvka DATA Cat6 / 1x snap-in modul	2	2 152,80 Kč
	* krytí kabelu DATA ( lišta, trubka )	30	4 680,00 Kč
<b>019510249700</b>	<b>CENTRUM - IDEA</b>		
	RB433 64MB RAM, 3xminiPCI, 3XLAN, RouterOS L4	1	5 007,60 Kč
	Kryt – case pro RB4XX	1	1 491,36 Kč
	napájecí zdroj 18V	1	468,00 Kč
	IP kódovací tunel	1	190 056,48 Kč
	* patch kabely a ostatní	1	780,00 Kč
	--HDD 500GB	2	9 609,60 Kč
	* Záložní zdroj UPS 1000VA	1	39 000,00 Kč
	--ostatní materiál	1	157,27 Kč
	Ostatní montážní práce		
	montáž rozvodů a krytí	18	21 600,00 Kč
	osazení kamerové hlavice a rozvaděče	8	8 640,00 Kč
	nastavení systému	8	12 480,00 Kč
	montáž rozvodů a krytí	12	14 400,00 Kč
	osazení kamerové hlavice a rozvaděče	8	16 320,00 Kč
	nastavení systému	8	12 480,00 Kč
	zakončení optických vláken	8	9 600,00 Kč
	montáž rozvodů a krytí	24	28 800,00 Kč
	osazení kamerové hlavice a rozvaděče	8	16 320,00 Kč
	nastavení systému	8	12 480,00 Kč
	montáž rozvodů a krytí	24	28 800,00 Kč
	osazení kamerové hlavice a rozvaděče	8	16 320,00 Kč
	nastavení systému	8	12 480,00 Kč
	osazení jednotek	2	2 400,00 Kč
	nastavení systému	4	158 481,60 Kč
	<b>CELKEM IDEA + kamery</b>		<b>912 000,00 Kč</b>

Inventární číslo	2 servery	Počet	CENA
019510249800	server		
	Switch 3Com 4500 26 10/100M Ethernet port+2x Combo GB, Layer 3 M1 id Lev9e RECFEE - 3.6.10 Rozbočovač / přepínač hub a jiné síťové prvky	1	23 791,20 Kč

	Radiový spoj ORCAVE 1S10 10 GHz, antény 30/30 cm, 25 Mbps	1	64 783,20 Kč
	Radiová jednotka ORCAVE 10 GHz 1S10LA, 200 Mbps FD, 2xGB LAN RECFEE - 3.12.2 Komponenty nezaložené na mechanickém pohybu (1.50 Kč / ks)	1	1,80 Kč
	Radiová jednotka ORCAVE 10 GHz 1S10HA, 200 Mbps FD, 2xGB LAN RECFEE - 3.12.2 Komponenty nezaložené na mechanickém pohybu (1.50 Kč / ks)	1	1,80 Kč
	Parabolická anténa Arkivator 10 GHz, průměr 30 cm, zisk 28,5 dBi RECFEE - 4.6.2 Anténa (5.00 Kč / ks)	2	12,00 Kč
	Ozařovač + radom pro parabolu ORCAVE 32xx30, Arkivator 10 GHz, prů RECFEE - 3.11.2 Všechna doposud nezařazená od 1kg do 5kg (5.00 Kč / ks)	2	12,00 Kč
	Mounting kit pro paraboly ORCAVE 3210(11)xx/ Arkivator 10 GHz a jednotku 12S10 RECFEE - 3.11.2 Všechna doposud nezařazená od 1kg do 5kg (5.00 Kč / ks)	2	12,00 Kč
	Gigabitový PoE napájecí zdroj 802.3at, 33,6 W vhodný pro mikrovlnné jednotky2 ORCAVE 1S10 RECFEE - 3.11.2 Všechna doposud nezařazená od 1kg do 5kg (5.00 Kč / ks)	2	12,00 Kč
	SW licence ORCAVE 1S10 Upgrade přenosové rychlosti 25/50 Mbps, 1licen	1	6 000,00 Kč
	WESTERN DIGITAL Caviar RE3 1000GB, SATA II, 32MB cache, 7200ot, 8.9ms, WD1002FBYS	4	11 352,00 Kč
	QNAP TS-410U, 1U rack pro 4x 3.5" SATA II HDD hot-swap, RAID (0,1,5,6) , GLAN, USB PrintServer, 3xUSB2.0-in	1	14 388,00 Kč
	OEM Microsoft Windows 2008 Server Standard CZ, 32/ 64 bit Edition, 1-4 CPU + 5 klientů (CAL), SP2, DVD	1	15 708,00 Kč
	FUJITSU PRIMERGY RX100 S6 1U/ 1x(1) XEON 3430/ 2GB/ 2x SATA II 160GB 7.2k/ RAID 0, 1/ DVD	3	68 306,40 Kč
	APC Smart-UPS Rack-mount 750I, 2U, line-interaktivní, SmartSlot, USB+RS-232, černá	1	9 472,80 Kč
	APC Smart-UPS Rack-mount 750I, 1U, line-interaktivní, SmartSlot, USB+RS-232, černá	1	9 982,80 Kč
	+ ZDARMA Přepěťová ochrana APC SurgeArrest P5B-FR bonusová	1	0,00 Kč
	S26361-F3335-L514 - 2GB DDR3 1333 MHz PC3-10600 ub d ECC pro TX100S2/TX150S7/RX100S6	3	8 460,00 Kč
	Racková skříň 19" 42U	1	43 200,00 Kč
	Klimatizace do racku Exterior	1	60 504,00 Kč
	<b>CENY CELKEM - servery</b>		<b>336 000,00 Kč</b>
<b>019510250100</b>	<b>3. multifunkční tiskárna a příslušenství</b>	<b>Počet</b>	<b>CENA</b>
	WorkCentre 7755 Printer-copier + NATKIT	1	336 600,00 Kč
	WorkCentre 7755 IOT, DADF, 4 trays, Controller	1	0,00 Kč
	REGION 4 NAT KIT (HUT/CZEC/POL/FRE) + DMO	1	0,00 Kč

	Network Scanning and Email option	1	403,20 Kč
	OCT (Offset Catch Tray)	1	7 609,20 Kč
	montáž a instalace	1	39 387,60 Kč
	<b>CELKEM tiskárna</b>		<b>384 000,00 Kč</b>
<b>019510250000</b>	<b>4. PC s příslušenstvím</b>	<b>Počet</b>	<b>CENA</b>
	20" LCD FUJITSU L20T-1 ECO, 20000:1, 250cd/m2, 5ms, 1600x900, repro, TCO03	2	28 416,00 Kč
	FUJITSU SIEMENS 560MT	2	71 112,00 Kč
	OS Win 7Pr/ XP Pr	2	12 273,60 Kč
	<b>CELKEM PC</b>		<b>111 802,00 Kč</b>
<b>019510249900</b>	<b>5. pracoviště telefonické linky</b>	<b>Počet</b>	<b>CENA</b>
	IPO IP500 V2 CNTRL UNIT (základní jednotka AVAYA IP Office 500 v2)	1	15 366,00 Kč
	IPO IP500 V2 SYS SD CARD (systémová SD karta)		0,00 Kč
	IP OFFICE 500 VERSION 2 COMBINATION CARD BRI (kombinovaná karta(2x ISDN2 ,6x digitaální pobočka, 2x analogová pobočka)	1	130 996,80 Kč
	IP OFFICE DVD RELEASE 5.0 USER ADMIN SET	1	448,80 Kč
	IP OFFICE LICENSE PREFERRED (VOICE MAIL PRO) RFA LIC:DS	1	176 618,40 Kč
	IPO 5402 DCP TELSET GRY RHS	1	2 970,00 Kč
	Instalace Avaya, nastavení hlasového stromu automatické spojovatelky	1	93 600,00 Kč
	<b>CELKEM – pracoviště telefonní linky</b>		<b>420 000,00 Kč</b>
<b>CELKEM provoz elektronické turistické centrum</b>			<b>2 163 802,00 Kč</b>

**Příloha č. 3**

**PROTOKOL**

o předání nebytových prostor v přízemí objektu čp. 5885 náměstí 1.máje, na pozemku p.č. 21/2 v k.ú. Chomutov I.

Jedná se o nebytové prostory skládající se z hlavní místnosti Infocentra, jednoho sociálního zázemí, jedné umývárny, jedné šatny, jednoho skladu a místnosti pro server o celkové výměře 68,91 m<sup>2</sup>.

Razítko se zněním „Městské informační centrum Chomutov“  
Viz OTISK

Klíče:

Viz následující příloha

Stavy měřidel:

12.2.2013 v 9.30 hod. podružný vodoměr č.:

stav - 13,333 m<sup>3</sup>

12.2.2013 v 9.35 hod. podružný elektroměr č.:

stav - 396,8 kwh

**S tímto stavem přebírající s o u h l a s í, na předávaných prostorách nejsou žádné závady.**

V Chomutově:

Předávající:

18. 02. 2013

Přebírající:

20.02.2013

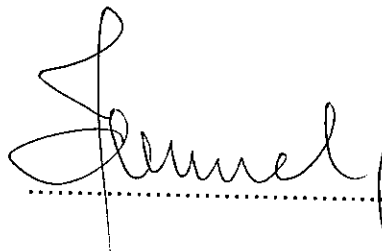

.....  
ORlaMM - OMP  
Kateřina Šárová

  
.....



Statutární město Chomutov

Odbor rozvoje, investic a majetku města

**PROVOZ INFOCENTRA, NÁM. 1. MÁJE 5885, CHOMUTOV**

Dne 8. 2. 2013 byly předány klíče od budovy – vchodu Infocentra v počtu ks: 3x

Předal: SMCH/ORIaMM, Bc. K. Vránová

Převzal:

PROVOZ INFOCENTRA  
M. JABLONÁ

Příloha č. 4

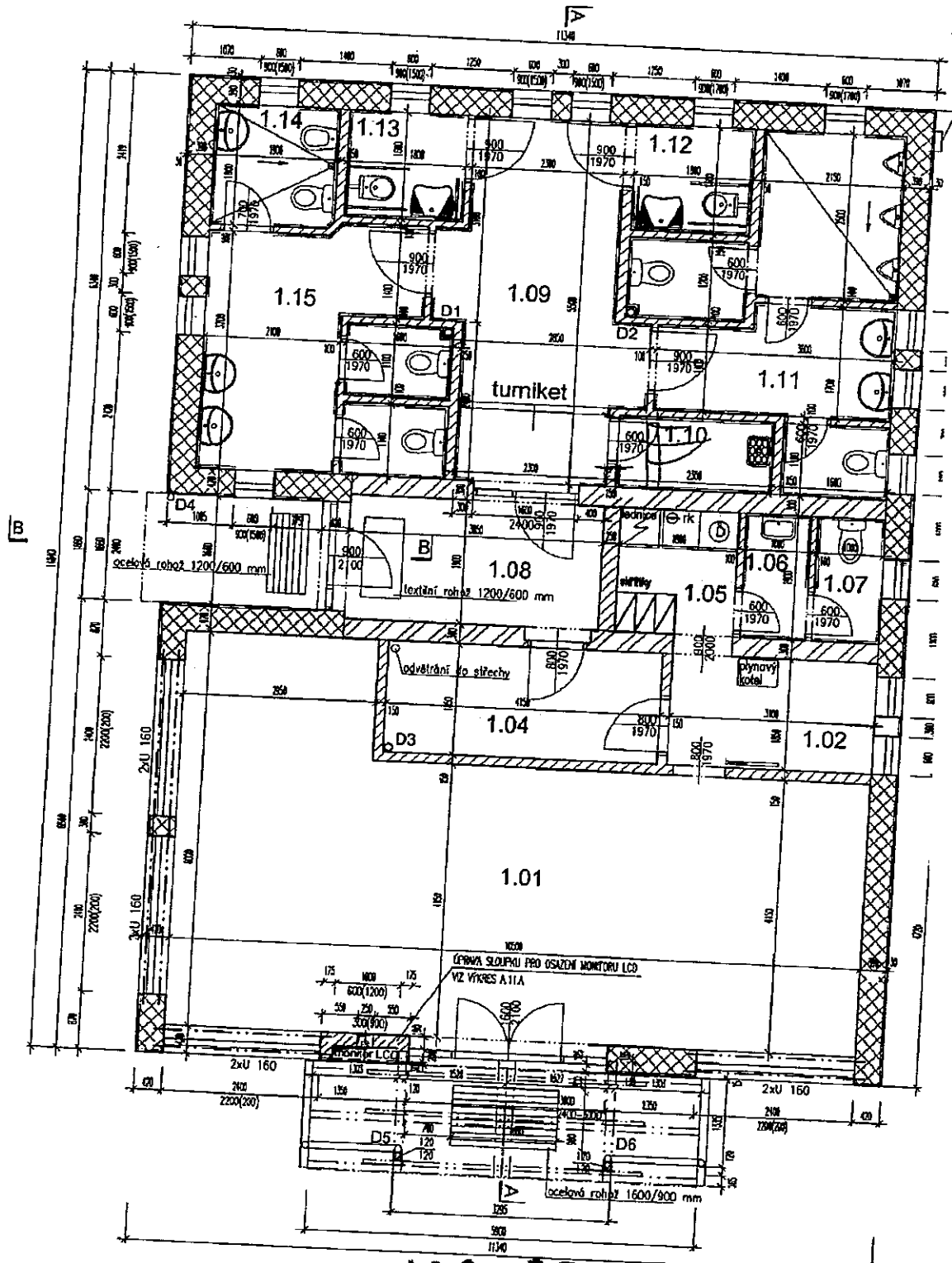

**VCHOD  
Z NĀHĚSTI**



124426

## STATUTÁRNÍ MĚSTO CHOMUTOV

odbor rozvoje investic a majetku města

### zveřejňuje

podle § 39, odst. 1, zákona č. 128/2000 Sb.:

Záměr města **vypůjčit** nemovitosti v katastrálním území Chomutov I z vlastnictví Statutárního města Chomutov, tj. dle současného stavu zapsaného v katastru nemovitostí:

- pozemky parcelního čísla: 21/1, 21/2,  
zapsané na LV č. 1 u Katastrálního úřadu pro Ústecký kraj, Katastrální pracoviště Chomutov, pro katastrální území Chomutov I, okres Chomutov.

Na výše uvedených pozemcích byla zhotovena stavba na základě stavebního povolení č.j.: StÚ/0181/A/2006-BřeM, na stavbu „Chomutov p.č. 21/2 – výstavba objektu veřejných záchodků“ a rozhodnutí o změně stavby před jejím dokončením č.j.: CJ MMCH/112338/2010, které nabylo právní moci dne 24.11.2010, na stavbu „Rozšíření stavby veřejných záchodků o infocentrum“.

Stavby byly zaměřeny geometrickým plánem č. 4877-197/2012 ze dne 28.10.2012, na základě geometrického plánu budou předmětem výpůjčky tyto nemovitosti:  
p.č. 21/2                      výměra 165 m<sup>2</sup>,  
stavba budovy bez č.p. na pozemku p.č. 21/2.

Záměr vypůjčit výše uvedený majetek pořízený z dotace na akci: „Regenerace městské památkové zóny – infocentrum Chomutov“ z rozpočtových prostředků Regionální rady regionu soudržnosti Severozápad na základě smlouvy č. CZ.1.09/4.1.00/36.00899 stávajícímu provozovateli informačního centra tj. společnost Ideafactory s.r.o., se sídlem 5.května 3705/23, Chomutov 430 03, IČ: 27341194 za účelem poskytování služeb provozu městského informačního centra a elektronického turistického centra.

V Chomutově dne: 21.11.2012

**Pavína Kolářová**  
vedoucí majetkoprávního oddělení  
Odbor rozvoje, investic a majetku města

STATUTÁRNÍ MĚSTO CHOMUTOV  
Zborovská 4802  
430 28 Chomutov  
IČ: 00281891 DIČ: CZ00281891  
-55-

Zveřejněno dne: 22.11.2012  
Sejmuto dne: 10.12.2012

MAGISTRÁT MĚSTA CHOMUTOV  
odbor kancelář tajemníka

Ve lhůtě do 15 dnů ode dne zveřejnění je možné k tomuto záměru podat na Magistrátu města Chomutova, odbor rozvoje, investic a majetku města, žádost, námítky či připomínky.



Dotazy ke zveřejněnému záměru sdělí pracovník odboru rozvoje investic a majetku města p. Šárová, tel. 474 637 485, Chomutov, Chelčického 99, (objekt staré radnice na náměstí).





Zpřesnění geometrického a polohového určení pozemků podle § 19a odst. 4 katastrálního zákona a navržené v tomto geometrickém plánu lze v katastru nemovitostí provést jen na základě souhlasného prohlášení podle § 85 odst. 6 katastrální vyhlášky.

Dělit nebo scelovat pozemky lze jen na základě územního rozhodnutí, pokud podmínky pro ně nejsou stanoveny jiným rozhodnutím nebo opatřením.

<p><b>GEOMETRICKÝ PLÁN</b>                  pro vyznačení budovy                  upřesnění vlastnické hranice</p>	<p>Náležitosti a přesnosti odpovídá právním předpisům.</p>	<p>Katastrální úřad, katastrální pracoviště souhlasí s vyznačením parcel.</p>
<p>Vyhotovil: <i>Geodetická kancelář – Daniel Falešník                  Březenec 285                  Jirkov</i></p>		
<p>Číslo plánu: 4877-197/2012</p>	<p>Geometrický plán ověřil úředně oprávněný zeměměřický inženýr:  <b>Ing. František Trojan</b></p>	<p>Souhlas katastrálního úřadu, katastrálního pracoviště potvrďuje:  <b>VENDULKA MATULOVÁ</b></p>
<p>Okres: Chomutov</p>	<p>Dne: 28.10.2012 Číslo: 128/2012</p>	<p>Dne: 30.11.2012 1431-12-</p>
<p>Obec: Chomutov</p>	<p>Úředně oprávněný zeměměřický inženýr odpovídá za odbornou úroveň geometrického plánu, za dosažení předepsané přesnosti a za správnost a úplnost náležitostí podle právních předpisů.</p>	<p>Jeden výtisk geometrického plánu a předepsané přílohy jsou uloženy u katastrálního úřadu, katastrálního pracoviště</p>
<p>Katastrální území: Chomutov I</p>	<p>Mapový list: Chomutov, J-5/44                  Kód základu určen vzhledem je určen podle § 77 odst. 2 vyhlášky č. 26/2007 Sb. v platném znění</p>	
<p>Dosavadním vlastním pozemků byla poskytnuta možnost seznámit se v terénu s průběhem navrhovaných nových hranic, které byly označeny předepsaným způsobem:                  zdrni</p>	<p>zdrni</p>	



VÝKAZ DOSAVADNÍHO A NOVÉHO STAVU ÚDAJŮ KATASTRU NEMOVITOSTÍ														
Dosavadní stav						Nový stav								
číslo pozemku v listém	Výměra parcely		Druh pozemku Způsob využití	Označení pozemku parc. číslem	Výměra parcely		Druh pozemku Způsob využití	Typ stavby Způsob využití	Způsob určení výměry	Porovnání se stavem evidence právních vztahů				
	ha	m <sup>2</sup>			ha	m <sup>2</sup>				na přechazi z pozemku označeného v katastru nemovitostí	dvěřijí poz. evidenci	číslo listu vlastnictví	Výměra dílu	
											ha	m <sup>2</sup>		
21/1	17	09	ostatní zast. komunikace	21/1	21	85	ostatní zast. komunikace		0	21/1 21/2	1 1	17 4	05 80	c d
												21	85	
21/2	6	43	ostatní jind. přechaz	21/2	1	67	zast. pl. bez dvířek jind. st.		2	21/2 21/1	1 1	1 4	63 4	b a
												1	67	
	23	52			23	52								

Seznam souřadnic (S-JTSK)

Č. bodu	Souřadnice pro zápis do KN			Souřadnice určené měřením			Poznámka
	Y	X	kód kv.	Y	X		
1	807664.78	991803.01	3				infocentrum roh stavby
2	807656.18	991810.34	3				infocentrum roh stavby
3	807655.20	991791.72	3				infocentrum roh stavby
5	807646.60	991799.06	3				infocentrum roh stavby
25	807649.25	991802.18	3				bod na stěně infocentrum
26	807658.12	991795.16	3				bod na stěně infocentrum
29	807647.36	991798.41	3				bod na stěně infocentrum

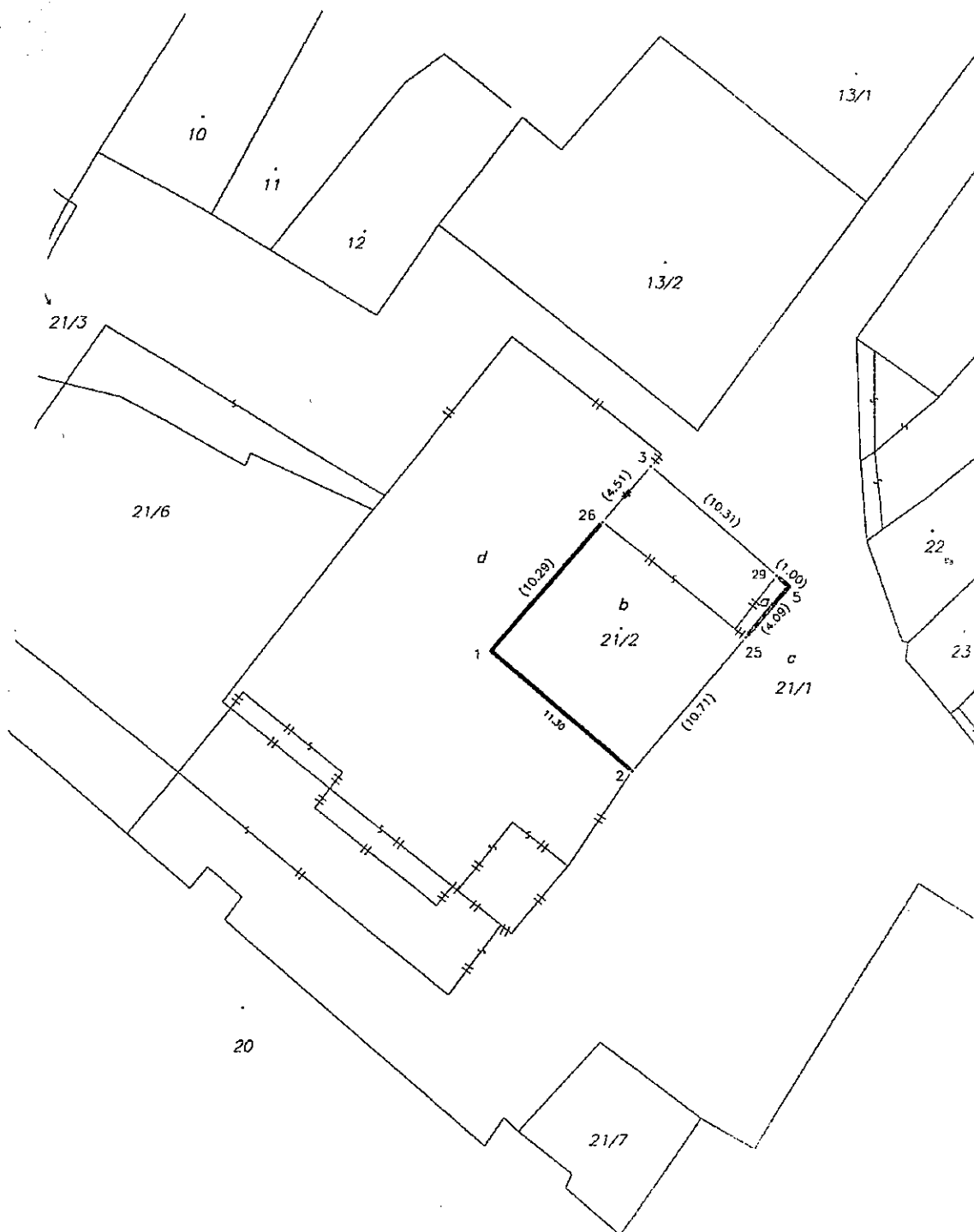



Regionální rada regionu soudržnosti Severozápad



**EXTERNÍ METODICKÝ POKYN Č. 43 -  
PRONÁJEM / VÝPŮJČKA MAJEKTU  
POŘÍZENÉHO Z DOTACE PO DOBU  
REALIZACE A UDRŽITELNOSTI  
PROJEKTU**



**EXTERNÍ METODICKÝ POKYN Č. 43 -  
PRONÁJEM / VÝPŮJČKA MAJETKU  
POŘÍZENÉHO Z DOTACE PO DOBU REALIZACE  
A UDRŽITELNOSTI PROJEKTU**

**EXTERNÍ METODICKÝ POKYN Č. 43**

*platný pro všechny subjekty zapojené do implementace a realizace Regionálního operačního programu NUTS II Severozápad pro období 2007 - 2013 a měnící nebo upřesňující postupy stanovené řízenou dokumentací Regionálního operačního programu NUTS II Severozápad pro období 2007 - 2013*

Cílem tohoto metodického pokynu je výklad postupu stanoveného v ustanovení níže uvedeného článku IX. odst. 3 Smlouvy o poskytnutí dotace z rozpočtových prostředků Regionální rady regionu soudržnosti Severozápad (dále jen „Smlouva“) pro projekty realizované v rámci 1., 2., 4., 5., 6., 7., 8., 10., 11., 12., 13., 14., 15., 16., 17., 18., 20., a 21. výzvy k předkládání projektů v rámci ROP Severozápad:

Tento metodický pokyn nahrazuje externí metodický pokyn č. 35 ze dne 18. 6. 2010.

**IX.**

**Udržitelnost projektu**

3. *Po celou dobu realizace projektu a udržitelnosti projektu nesmí příjemce dotace převést vlastnické právo k majetku pořízenému být i jen částečně z finančních prostředků získaných podle Smlouvy na třetí osobu<sup>1</sup>, případně zřídit k tomuto majetku zástavní právo<sup>2</sup>. Příjemce dotace může majetek pořízený z dotace po dobu realizace a udržitelnosti projektu rovněž pronajmout či vypůjčit třetí osobě, avšak pouze s písemným souhlasem poskytovatele dotace, a to na základě transparentního, otevřeného a nediskriminačního výběrového řízení<sup>3</sup>. Věcné břemeno k majetku pořízenému z dotace lze po dobu udržitelnosti projektu zřídit pouze s písemným souhlasem poskytovatele dotace.<sup>4</sup>*

Podmínka otevřeného výběrového řízení nemusí být naplněna za následujících podmínek:

- příjemce dotace má v osobě nájemce / vypůjčitele vylučná majetková práva, tj. je jejím 100% vlastníkem, případně je jejím zřizovatelem dle zákona č. 250/2000 Sb.;
- tato osoba vykonává převážnou část své činnosti ve prospěch příjemce dotace. Pojem „výkon převážné činnosti“ je nutno vykládat ve smyslu základní či podstatné činnosti pro příjemce dotace, resp. tak, že kterákoliv jiná činnost vykonávaná pro ostatní osoby musí mít pouze marginální charakter. Nepostačuje tedy pouhý nadpoloviční podíl činnosti. Splnění této podmínky bude vždy záležet na posouzení řídicího orgánu;

<sup>1</sup> Ve výjimečných a řádně odůvodněných případech má příjemce dotace možnost požádat poskytovatele dotace o souhlas s převodem vlastnického práva na třetí osobu. Poskytovatel dotace jeho žádost posoudí a rozhodne o udělení výjimky nebo o zamítnutí žádosti.

<sup>2</sup> U malých a středních podniků a nestátních neziskových organizací je možné zřídit k tomuto majetku na základě souhlasu poskytovatele dotace zástavní právo, takto zajištěná pohledávka však nesmí přesahovat výši vlastního podílu příjemce dotace.

<sup>3</sup> Nejedná se o řízení dle zákona č. 137/2006 Sb., o veřejných zakázkách, ve znění pozdějších předpisů.

<sup>4</sup> Toto ustanovení se nevztahuje na výsledky publikační činnosti a dalších neinvestičních výdajů spojených s projekty v rámci oblasti podpory 2.1. Budování kapacity pro místní rozvoj, informovanost a osvěta veřejnosti a oblasti podpory 4.3. Podpora marketingu a tvorby a rozvoje produktů cestovního ruchu.

**EXTERNÍ METODICKÝ POKYN Č. 43 -  
PRONÁJEM / VÝPŮJČKA MAJETKU  
POŘÍZENÉHO Z DOTACE PO DOBU REALIZACE  
A UDRŽITELNOSTI PROJEKTU**

- příjemce dotace ovládá řízení a kontrolu uvedené osoby stejně jako v případě své organizační složky,
- z činnosti spojené s pronájmem / výpůjčkou nesmí mít prospěch žádný soukromý subjekt.

Rozhodným obdobím pro posouzení, zda jsou kumulativně naplněny výše uvedené podmínky, je rozpočtový rok, v němž je smlouva o pronájmu nebo výpůjčce uzavírána.

Pokud nebyl nájemce vybrán v souladu s ustanovením článku IX. odst. 3 Smlouvy, tj. na základě transparentního, otevřeného a nediskriminačního výběrového řízení, ani nebyla uplatněna výše uvedená výjimka, musí příjemce dotace prokázat znaleckým posudkem, že výše nájmu je porovnatelná s průměrnými nájemmi srovnatelných objektů.

V případech, kdy dochází k pronájmu / výpůjčce majetku subjektům, které nespĺňují výše uvedené podmínky, a které zároveň nevykonávají ekonomickou činnost, bez ohledu na jejich právní status a míru nebo způsob financování, stačí, když bude ze strany příjemce dotace přiměřeným způsobem dodržena povinnost stanovená např. v ustanovení § 39 odst. 1 zákona č. 128/2000 Sb., o obcích nebo v ustanovení § 18 odst. 1 zákona č. 129/2000 Sb., o krajích, ve znění pozdějších předpisů, kterou lze pro účely tohoto metodického pokynu interpretovat zhruba následovně:

*Záměr příjemce dotace majetek pořízený z dotace pronajmout nebo poskytnout jako výpůjčku příjemce zveřejní po dobu nejméně 15 dnů (30 dnů v případě kraje) před rozhodnutím kompetentního orgánu vyvěšením na úřední desce případně obdobně veřejně přístupným publikačním nástroji, aby se k němu mohli zájemci vyjádřit a předložit své nabídky. Záměr může příjemce dotace též zveřejnit způsobem v místě obvyklým. Nemovitost se v záměru označí údaji podle zákona o katastru nemovitostí.*

V případě, že příjemce dotace hodlá majetek pořízený z dotace pronajmout nebo poskytnout jako výpůjčku, musí o tom předem informovat poskytovatele dotace, který daný záměr schválí / zamítne. Po výběru subjektu pronájmu / výpůjčky příjemce písemně zašle místně příslušnému oddělení realizace a kontroly projektů doklady prokazující dodržení podmínky transparentního, otevřeného a nediskriminačního výběrového řízení (včetně případného oznámení záměru na úřední desce, případně obdobně veřejně přístupným publikačním nástroji podle postupu popsaného v předcházejícím odstavci), naplnění výše uvedené výjimky z uvedené podmínky či znalecký posudek a smlouvu o pronájmu / výpůjčce.

Třetí osoby<sup>5</sup> s užívacím právem, tedy zejména s právem výpůjčky, nájmu nebo podnájmu k majetku pořízenému z dotace jsou oprávněny poskytnout užívací právo dalším subjektům pouze se souhlasem poskytovatele dotace a příjemce dotace, při splnění všech podmínek ROP SZ týkajících se zejm. pravidel veřejné podpory, sledování a vykazování příjmů a dalších povinností spojených s realizací a udržitelností projektu.

Poskytnutí užívacích práv mezi třetími osobami musí probíhat na základě transparentního, otevřeného a nediskriminačního výběrového řízení v případě, pokud již na užívání dotčeného majetku pořízeného z dotace nebylo výběrové řízení splňující výše uvedené podmínky uskutečněno.

<sup>5</sup> Třetí osobou se rozumí jakýkoliv další subjekt odlišný od poskytovatele a příjemce dotace se vztahem k určitému projektu financovanému z ROP SZ.

**EXTERNÍ METODICKÝ POKYN Č. 43 -  
PRONÁJEM / VÝPŮJČKA MAJETKU  
POŘÍZENÉHO Z DOTACE PO DOBU REALIZACE  
A UDRŽITELNOSTI PROJEKTU**

Příjemce dotace musí zajistit, aby tyto třetí osoby, zejm. vždy poslední takový subjekt v řadě, převzaly případné závazky, které vyplývají z pravidel veřejné podpory a z povinností při realizaci a udržitelnosti projektu, souvisejí-li tyto závazky s majetkem pořízeným (byť i jen částečně) z dotace. Příjmy vzniklé v souvislosti s užíváním tohoto majetku nebo poskytnutím užívacího práva (např. nájemné) musí být zahrnuty do příjmů projektu v souladu s ustanovením čl. 55 Nařízení Rady (ES) č. 1083/2006, nezakládá-li dotace veřejnou podporu. Povinnosti, které plynou příjemci dotace z tohoto odstavce, se týkají i majetku, který byl zhodnocen z finančních prostředků dotace, a musí je splnit i organizace zřizované obcí či krajem.

Příjemce dotace je povinen předložit poskytovateli dotace návrh nájemní, případně jiné smlouvy upravující vztahy všech třetích osob v souvislosti s majetkem pořízeným z dotace. Příjemce dotace je také povinen uvádět v rámci monitorovacích hlášení a zpráv všechny povinné informace o činnosti třetích osob související s majetkem financovaným z dotace.

Schválil:

Ing. Bc. Petr Kušnierz  
ředitel ÚRR

Metodický pokyn byl schválen dne 16. března 2011. Originál metodického pokynu je uložen na oddělení metodického řízení.

Vyhledávání v usneseních ze zasedání Rady města Chomutov



### Vyhledávání v usneseních Rady města

Požadovaná kritéria výběru:

<input checked="" type="checkbox"/>	Text:				
<input type="checkbox"/>	Název:				
<input checked="" type="checkbox"/>	Datum:	od:	14.1.2013	do:	
<input checked="" type="checkbox"/>	Číslo jednací:	008/13	Bod:	13	
<input checked="" type="checkbox"/>	Zobrazit text usnesení ?				<input type="button" value="Hledej"/>

ZPĚT

Zobrazeno: 1 až 1. Celkem nalezeno: 1.

<input type="checkbox"/>	<b>1.</b>	<b>14.1.2013</b>	<b>008/13 : 13</b>	<b>Prodej a pronájem nemovitostí</b>	<input type="checkbox"/>
<p>Rada statutárního města Chomutova s c h v a l u j e uzavření dodatku č. 1 ke Smlouvě o poskytování služeb provozu městského informačního centra a elektronického turistického centra a smlouvě o výpůjčce č. d201000605 uzavřené dne 19.11.2010 ve smyslu úpravy předmětu smlouvy na nebytové prostory v budově bez čp. na pozemku p.č. 21/2 v k.ú. Chomutov I včetně změny movitého majetku se spol. Ideafactory s.r.o, 5. května 3705/23, Chomutov, IČ: 27341194, ostatní podmínky smlouvy zůstanou nezměněny.</p>					



Strana 1 z 1